

REVISORHUSET
godkendte revisorer a/s

Ravnøvej 52, 1.
8240 Risskov

post@revisor-huset.dk
Telefon: 7025 7710

revisor-huset.dk

Team Bertelsen ApS
Stationsvej 1
8464 Galten

CVR-nr: 83 09 72 13

ÅRSRAPPORT
1. juli 2020 - 30. juni 2021

(43. regnskabsår)

Godkendt på selskabets generalforsamling, den 6/12 2021



Dirigent, Marius Bertelsen

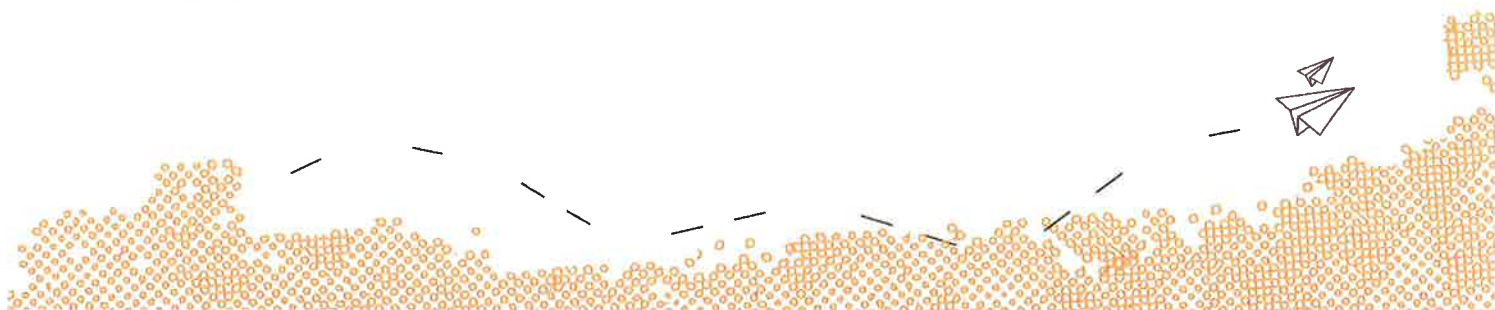

INDHOLDSFORTEGNELSE

Påtegninger	
Ledelsespåtegning	4
Den uafhængige revisors erklæring om udvidet gennemgang	5
Ledelsesberetning mv.	
Selskabsoplysninger	7
Ledelsesberetning	8
Årsregnskab 1. juli 2020 - 30. juni 2021	
Resultatopgørelse	9
Balance	10
Noter	12
Anvendt regnskabspraksis	15

LEDELSESPÅTEGNING

Direktionen har dags dato behandlet og godkendt årsrapporten for perioden 1. juli 2020 - 30. juni 2021 for Team Bertelsen ApS.

Årsrapporten aflægges i overensstemmelse med årsregnskabsloven.

Det er min opfattelse, at årsregnskabet giver et retvisende billede af selskabets aktiver, passiver og finansielle stilling pr. 30. juni 2021 samt af resultatet af selskabets aktiviteter for perioden 1. juli 2020 - 30. juni 2021.

Ledelsesberetningen indeholder efter min opfattelse en retvisende redegørelse for de forhold, beretningen omhandler.

Årsrapporten indstilles til generalforsamlingens godkendelse.

Galten, den 3/12 2021

Direktion



Marius Bertelsen

DEN UAFHÆNGIGE REVISORS ERKLÆRING OM UDVIDET GENNEMGANG

Til kapitalejeren i Team Bertelsen ApS

Konklusion

Vi har udført udvidet gennemgang af årsregnskabet for Team Bertelsen ApS for perioden 1. juli 2020 - 30. juni 2021, der omfatter resultatopgørelse, balance og noter, herunder anvendt regnskabspraksis. Årsregnskabet udarbejdes efter årsregnskabsloven.

Baseret på det udførte arbejde er det vores opfattelse, at årsregnskabet giver et retvisende billede af selskabets aktiver, passiver og finansielle stilling pr. 30. juni 2021 samt af resultatet af selskabets aktiviteter for perioden 1. juli 2020 - 30. juni 2021 i overensstemmelse med årsregnskabsloven.

Grundlag for konklusion

Vi har udført vores udvidede gennemgang i overensstemmelse med Erhvervsstyrelsens erklæringsstandard for små virksomheder og FSR – danske revisors standard om udvidet gennemgang af årsregnskaber, der udarbejdes efter årsregnskabsloven. Vores ansvar ifølge disse standarder og krav er nærmere beskrevet i afsnittet "Revisors ansvar for den udvidede gennemgang af årsregnskabet".

Vi er uafhængige af selskabet i overensstemmelse med International Ethics Standards Board for Accountants' internationale retningslinjer for revisors etiske adfærd (IESBA Code) og de yderligere etiske krav, der er gældende i Danmark, ligesom vi har opfyldt vores øvrige etiske forpligtelser i henhold til disse krav og IESBA Code.

Det er vores opfattelse, at det opnåede bevis er tilstrækkeligt og egnet som grundlag for vores konklusion.

Ledelsens ansvar for årsregnskabet

Ledelsen har ansvaret for udarbejdelsen af et årsregnskab, der giver et retvisende billede i overensstemmelse med årsregnskabsloven. Ledelsen har endvidere ansvaret for den interne kontrol, som ledelsen anser nødvendig for at udarbejde et årsregnskab uden væsentlig fejlinformation, uanset om denne skyldes besvigelser eller fejl.

Ved udarbejdelsen af årsregnskabet er ledelsen ansvarlig for at vurdere selskabets evne til at fortsætte driften; at oplyse om forhold vedrørende fortsat drift, hvor dette er relevant; samt at udarbejde årsregnskabet på grundlag af regnskabsprincippet om fortsat drift, medmindre ledelsen enten har til hensigt at likvidere selskabet, indstille driften eller ikke har andet realistisk alternativ end at gøre dette.

Revisors ansvar for den udvidede gennemgang af årsregnskabet

Vores ansvar er at udtrykke en konklusion om årsregnskabet. Dette kræver, at vi planlægger og udfører handlinger med henblik på at opnå begrænset sikkerhed for vores konklusion om årsregnskabet og derudover udfører specifikt krævede supplerende handlinger med henblik på at opnå yderligere sikkerhed for vores konklusion.

En udvidet gennemgang omfatter handlinger, der primært består af forespørgsler til ledelsen og, hvor det er hensigtsmæssigt, andre i virksomheden, analytiske handlinger og de specifikt krævede supplerende handlinger samt vurdering af det opnåede bevis.

Omfanget af handlinger, der udføres ved en udvidet gennemgang, er mindre end ved en revision, og vi udtrykker derfor ingen revisionskonklusion om årsregnskabet.

DEN UAFHÆNGIGE REVISORS ERKLÆRING OM UDVIDET GENNEMGANG

Udtalelse om ledelsesberetningen

Ledelsen er ansvarlig for ledelsesberetningen.

Vores konklusion om årsregnskabet omfatter ikke ledelsesberetningen, og vi udtrykker ingen form for konklusion med sikkerhed om ledelsesberetningen.

I tilknytning til vores udvidede gennemgang af årsregnskabet er det vores ansvar at læse ledelsesberetningen og i den forbindelse overveje, om ledelsesberetningen er væsentligt inkonsistent med årsregnskabet eller vores viden opnået ved den udvidede gennemgang eller på anden måde synes at indeholde væsentlig fejlinformation.

Vores ansvar er derudover at overveje, om ledelsesberetningen indeholder krævede oplysninger i henhold til årsregnskabsloven.

Baseret på det udførte arbejde er det vores opfattelse, at ledelsesberetningen er i overensstemmelse med årsregnskabet og er udarbejdet i overensstemmelse med årsregnskabslovens krav. Vi har ikke fundet væsentlig fejlinformation i ledelsesberetningen.

Risskov, den 3/12 2021

REVISORHUSET
godkendte revisorer a/s
CVR-nr.: 26593093



Gert Andersen
Registreret revisor
mne15942

SELSKABSOPLYSNINGER

Selskabet	Team Bertelsen ApS Stationsvej 1 8464 Galten
	CVR-nr.: 83 09 72 13
Direktion	Marius Bertelsen
Revisor	REVISORHUSET godkendte revisorer a/s Ravnsøvej 52 8240 Risskov

LEDELSESBERETNING

Selskabets væsentligste aktiviteter

Selskabets væsentligste aktivitet er køb og salg af biltilbehør og reservedele, biler samt outdoorudstyr.

Udviklingen i selskabets aktiviteter og økonomiske forhold

Selskabet har fortsat sine normale driftsaktiviteter. Der har ikke været enkeltstående begivenheder i regnskabsåret, som er af så væsentlig karakter, at det kræver omtale i ledelsesberetningen.

Årets udvikling og resultat anses for tilfredsstillende.

Betydningsfulde hændelser indtruffet efter statusdag

Der er efter regnskabsårets afslutning ikke indtruffet begivenheder, som væsentligt vil kunne påvirke selskabets finansielle stilling.

RESULTATOPGØRELSE

1. JULI 2020 - 30. JUNI 2021

	2020/21	2019/20
BRUTTOFORTJENESTE	2.051.942	1.565.016
1 Personaleomkostninger	-1.241.471	-1.078.316
Af- og nedskrivninger af materielle og immaterielle anlægsaktiver	-51.500	-54.479
Resultat af drift før dagsværdireguleringer	758.971	432.221
Dagsværdiregulering af investeringsejendomme	220.000	0
DRIFTSRESULTAT	978.971	432.221
Andre finansielle indtægter	14.734	1.721
Andre finansielle omkostninger	-41.327	-54.928
RESULTAT FØR SKAT	952.378	379.014
ÅRETS RESULTAT	952.378	379.014
FORSLAG TIL RESULTATDISPONERING		
Overført resultat	952.378	379.014
DISPONERET I ALT	952.378	379.014

BALANCE PR. 30. JUNI 2021
 AKTIVER

	2021	2020
2 Grunde og bygninger	755.200	535.200
2 Andre anlæg, driftsmateriel og inventar	62.998	114.498
2 Indretning af lejede lokaler	0	0
Materielle anlægsaktiver	818.198	649.698
ANLÆGSAKTIVER	818.198	649.698
Fremstillede færdigvarer og handelsvarer	5.365.833	3.951.635
Forudbetaling for varer	0	577.522
Varebeholdninger	5.365.833	4.529.157
Tilgodehavender fra salg og tjenesteydelser	827.135	544.163
Andre tilgodehavender	15.176	43.709
Tilgodehavender	842.311	587.872
Likvide beholdninger	209.484	631.450
OMSÆTNINGSAKTIVER	6.417.628	5.748.479
AKTIVER	7.235.826	6.398.177

BALANCE PR. 30. JUNI 2021
 PASSIVER

	2021	2020
Virksomhedskapital	200.000	200.000
Overført resultat	5.138.724	4.186.346
EGENKAPITAL	5.338.724	4.386.346
Kreditinstitutter	400.155	376.908
Anden gæld	122.808	103.746
3 Langfristede gældsforpligtelser	522.963	480.654
Modtagne forudbetalinger fra kunder	535.462	211.176
Leverandører af varer og tjenesteydelser	264.575	579.180
Anden gæld	434.213	573.981
Gæld til virksomhedsdeltagere og ledelse	139.889	166.840
Kortfristede gældsforpligtelser	1.374.139	1.531.177
GÆLDSFORPLIGTELSE	1.897.102	2.011.831
PASSIVER	7.235.826	6.398.177
4 Kontraktlige forpligtelser og eventualposter mv.		
5 Pantsætninger og sikkerhedsstillelser		

NOTER

	2020/21	2019/20
1 Personaleomkostninger		
Antal personer beskæftiget	3	3
Lønninger	1.074.358	943.930
Pensioner	123.840	100.060
Andre omkostninger til social sikring	43.273	34.326
Personaleomkostninger i alt	1.241.471	1.078.316

NOTER

	Grunde og bygninger	Andre anlæg, driftsmateriel og inventar	Indretning af lejede lokaler
2 Materielle anlægsaktiver			
Kostpris, primo	350.000	1.358.871	9.157
Kostpris 30. juni 2021	350.000	1.358.871	9.157
Opskrivninger, primo	185.200	0	0
Årets opskrivninger	220.000	0	0
Opskrivninger 30. juni 2021	405.200	0	0
Af-/nedskrivninger, primo	0	-1.244.373	-9.157
Årets af-/nedskrivninger	0	-51.500	0
Af-/nedskrivninger 30. juni 2021	0	-1.295.873	-9.157
Materielle anlægsaktiver i alt	755.200	62.998	0

Oplysning om forudsætninger for dagsværdiberegninger af aktiver og forpligtelser

Selskabets ejendomme er beliggende i Åbyhøj og Randers, og består af boliglejemål og jordstykke. Investeringsejendommene er, jf. beskrivelsen i den anvendte regnskabspraksis målt til dagsværdi ved anvendelse af en afkastbaseret model. Investeringsejendommen i Åbyhøj værdiansat med et afkast på 4,25% og Randers er værdiansat med et afkast på 9,5%. Ved opgørelse af afkast for ejendommene tages udgangspunkt i forventede lejeindtægter ved fuld udlejning af ejendommene. Forventede drifts- og vedligeholdelsesomkostninger fratrækkes.

Følsomhed ved opgørelse af dagsværdi af investeringsejendommene

Selskabets ejendomme måles til dagsværdi, som for ejendommene opgøres på baggrund af en række forudsætninger, herunder forventede normalejeindtægt samt forventet afkast. Der er naturlig usikkerhed forbundet med måling af dagsværdien for ejendommene, da forudsætningerne er baseret på skøn, og markedet udvikler sig løbende.

Ved markedsværdivurderingen pr. 30. juni 2021 er der anvendt et forrentningskrav på henholdsvis 4,25% og 9,5%.

NOTER

	Grunde og bygninger	Andre anlæg, driftsmateriel og inventar	Indretning af lejede lokaler
--	---------------------	---	------------------------------

Ændringer i skøn over afkastkrav for investeringsejendomme vil påvirke den indregnede værdi af investeringsejendomme i balancen samt værdireguleringen i resultatopgørelsen.

Åbyhøj			
Ændringer i	-0,50%	Basis	0,50%
Forrentningskrav	3,75%	4,25%	4,75%
Dagsværdi	725.333	640.000	572.632
Ændringer i dagsværdi	85.333	0	-67.368
Randers			
Ændringer i	-0,50%	Basis	0,50%
Forrentningskrav	9,00%	9,50%	10,00%
Dagsværdi	121.600	115.200	109.440
Ændringer i dagsværdi	6.400	0	-5.760

NOTER

	Gæld i alt primo	Gæld i alt ultimo	Restgæld efter 5 år
3 Langfristede gældsforpligtelser			
Kreditinstitutter	376.908	400.155	0
Anden gæld	103.746	122.808	122.808
	<u>480.654</u>	<u>522.963</u>	<u>122.808</u>
4 Kontraktlige forpligtelser og eventualposter mv.			
Ingen.			
5 Pantsætninger og sikkerhedsstillelser			
Til sikkerhed for eventuel gæld til ejerforening er der udstedt ejerpantebrev på 38 tkr.			

ANVENDT REGNSKABSPRAKSIS

GENERELT

Årsregnskabet for Team Bertelsen ApS for 2020/21 er udarbejdet i overensstemmelse med årsregnskabslovens bestemmelser for selskaber i regnskabsklasse B.

Ændring i anvendt regnskabspraksis

Årsregnskabet aflægges i danske kroner.

Anvendt regnskabspraksis er ændret på følgende områder:

Dagsværdireguleringer af investeringsejendomme og gæld vedrørende investeringsejendomme var tidligere indregnet efter Årsregnskabslovens §41. Dette er nu ændret til indregning efter Årsregnskabslovens §38.

Sammenligningstal er tilpasset den ændrede regnskabspraksis i overensstemmelse med årsregnskabsloven.

Den ændrede regnskabspraksis er i overensstemmelse med årsregnskabsloven indregnet i sammenligningstallene.

Den akkumulerede effekt primo af praksisændringerne er indregnet direkte på egenkapitalen primo med tkr. 150.

Generelt om indregning og måling

Regnskabet er udarbejdet med udgangspunkt i det historiske kostprisprincip.

Indtægter indregnes i resultatopgørelsen i takt med at de indtjenes. Herudover indregnes værdireguleringer af finansielle aktiver og forpligtelser, der måles til dagsværdi eller amortiseret kostpris. Endvidere indregnes i resultatopgørelsen alle omkostninger, der er afholdt for at opnå årets indtjening, herunder afskrivninger, nedskrivninger og hensatte forpligtelser samt tilbageførsler som følge af ændrede regnskabsmæssige skøn af beløb, der tidligere har været indregnet i resultatopgørelsen.

Aktiver indregnes i balancen, når det er sandsynligt at fremtidige økonomiske fordele vil tilflyde selskabet, og aktivets værdi kan måles pålideligt.

Forpligtelser indregnes i balancen, når det er sandsynligt, at fremtidige økonomiske fordele vil fragå selskabet, og forpligtelsens værdi kan måles pålideligt.

Ved første indregning måles aktiver og forpligtelser til kostpris. Efterfølgende måles aktiver og forpligtelser som beskrevet for hver enkelt.

Ved indregning og måling tages hensyn til forudsigelige tab og risici, der fremkommer, inden årsregnskabet aflægges, og som be- eller afkræfter forhold, der eksisterer på balancedagen.

RESULTATOPGØRELSEN

Generelt

Med henvisning til årsregnskabslovens § 32 er visse indtægter og omkostninger sammendraget i regnskabsposten bruttfortjeneste.

ANVENDT REGNSKABSPRAKSIS

Bruttofortjeneste

Bruttofortjenesten består af sammentrækning af regnskabsposterne nettoomsætning, ændring i lagre af færdigvarer, varer under fremstilling og handelsvarer, andre driftsindtægter, omkostninger til råvarer og hjælpematerialer samt andre eksterne omkostninger.

Nettoomsætning

Nettoomsætningen ved salg af handelsvarer og færdigvarer indregnes i resultatopgørelsen, såfremt levering og risikoovergang til køber har fundet sted inden årets udgang. Nettoomsætningen indregnes ekskl. moms og med fradrag af rabatter i forbindelse med salget.

Personaleomkostninger

Personaleomkostninger omfatter lønninger og øvrige lønrelaterede omkostninger, herunder sygedagpenge til virksomhedens ansatte med fradrag af lønrefusioner fra det offentlige.

Finansielle indtægter og omkostninger

Finansielle indtægter og omkostninger indregnes i resultatopgørelsen med de beløb, der vedrører regnskabsåret. Finansielle poster omfatter renteindtægter og -omkostninger, realiserede og urealiserede kursgevinster og -tab vedrørende transaktioner i fremmed valuta samt tillæg og godtgørelser under acontoskatteordningen mv.

Skat af årets resultat

Årets skat, som består af årets aktuelle skat og forskydning i udskudt skat, indregnes i resultatopgørelsen med den del, der kan henføres til årets resultat, og direkte på egenkapitalen med den del, der kan henføres til posteringer direkte på egenkapitalen.

Ændring i udskudt skat som følge af ændringer i skattesatser indregnes i resultatopgørelsen med den del, der kan henføres til årets resultat, og direkte på egenkapitalen med den del, der kan henføres til posteringer direkte på egenkapitalen.

BALANCEN

Materielle anlægsaktiver

Investeringsjendomme er ejendomme, der besiddes for at opnå lejeindtægter og kapitalgevinster ved et eventuelt efterfølgende salg.

Investeringsjendomme måles ved første indregning til kostpris, der omfatter ejendommenes købspris og eventuelle direkte tilknyttede omkostninger.

Investeringsjendomme måles efterfølgende til dagsværdi. Ejendommenes dagsværdi revurderes årligt på baggrund af den afkastbaserede værdiansættelsesmodel.

Dagsværdien beregnes ud fra nettoforrentningen for erhvervsjendomme inden for det geografiske område, hvor ejendommene er beliggende. Nettoforrentningen beregnes under hensyntagen til de eksisterende lejekontrakter, ejendommenes vedligeholdelsestilstand samt budgetterne for det kommende år.

ANVENDT REGNSKABSPRAKSIS

Nettoforrentningen beregnes som de samlede huslejeindtægter med fradrag af direkte omkostninger i form af ejendomsskatter, forsikringer og vedligeholdelse samt administration, som pålignes investeringsejendommene divideret med investeringsejendommens regnskabsmæssige værdi med fradrag af deposita.

Ændringer i dagsværdien indregnes i resultatopgørelsen under posten "Værdiregulering af investeringsejendomme".

Som følge af målingen til dagsværdi foretages der ikke afskrivning på investeringsejendommene.

Andre anlæg, driftsmateriel og inventar måles til kostpris med fradrag af akkumulerede af- og nedskrivninger.

Afskrivningsgrundlaget opgøres under hensyntagen til aktivets restværdi efter afsluttet brugstid og reduceres med eventuelle nedskrivninger. Afskrivningsperioden og restværdien fastsættes på anskaffelsestidspunktet. Overstiger restværdien aktivets regnskabsmæssige værdi, ophører afskrivning.

Ved ændring i afskrivningsperioden eller restværdien indregnes virkningen for afskrivninger fremadrettet som en ændring i regnskabsmæssigt skøn.

Kostprisen omfatter anskaffelsesprisen samt omkostninger direkte tilknyttet anskaffelsen indtil det tidspunkt, hvor aktivet er klar til at blive taget i brug. For egenfremstillede aktiver omfatter kostprisen omkostninger til materialer, komponenter, underleverandører, direkte lønforbrug samt indirekte produktionsomkostninger.

Kostprisen på et samlet aktiv opdeles i separate bestanddele, der afskrives hver for sig, hvis brugstiden på de enkelte bestanddele er forskellige.

	<u>Brugstid</u>	<u>Restværdi</u>
Andre anlæg, driftsmateriel og inventar	3-8 år	0 %

Fortjeneste eller tab ved afhændelse af materielle anlægsaktiver opgøres som forskellen mellem salgspris med fradrag af salgsomkostninger og den regnskabsmæssige værdi på salgstidspunktet. Fortjeneste eller tab indregnes i resultatopgørelsen under andre driftsindtægter/andre driftsomkostninger.

Varebeholdninger

Varebeholdninger måles til kostpris efter FIFO-metoden. I tilfælde, hvor nettorealisationseværdien er lavere end kostprisen, nedskrives til denne lavere værdi.

Nettorealisationseværdien for varebeholdninger opgøres som salgspris med fradrag af færdiggørelsesomkostninger og omkostninger, der afholdes for at effektuere salget, og fastsættes under hensyntagen til omsættelighed, ukurans og udvikling i forventet salgspris.

Tilgodehavender

Tilgodehavender måles til amortiseret kostpris, hvilket sædvanligvis svarer til nominal værdi. Værdien

ANVENDT REGNSKABSPRAKSIS

reduceres med nedskrivning til imødegåelse af forventede tab.

Nedskrivninger til tab opgøres på grundlag af en individuel vurdering af de enkelte tilgodehavender.

Selskabsskat og udskudt skat

Aktuelle skatteforpligtelser og tilgodehavende aktuel skat indregnes i balancen som beregnet skat af årets skattepligtige indkomst reguleret for skat af tidligere års skattepligtige indkomster samt for betalte acontoskatter.

Udskudt skat måles efter den balanceorienterede gælds metode af midlertidige forskelle mellem regnskabsmæssig og skattemæssig værdi af aktiver og forpligtelser. I de tilfælde, f.eks. vedrørende aktier, hvor opgørelse af skatteværdien kan foretages efter alternative beskatningsregler, måles udskudt skat på grundlag af den planlagte anvendelse af aktivet henholdsvis afvikling af forpligtelsen.

Udskudte skatteaktiver, herunder skatteværdien af fremførselsberettiget skattemæssigt underskud, måles til den værdi, hvortil aktivet forventes at kunne realiseres, enten ved udligning i skat af fremtidig indtjening eller ved modregning i udskudte skatteforpligtelser inden for samme juridiske skatteenhed. Eventuelle udskudte nettoskatteaktiver måles til nettorealisationsværdi.

Af forsigtighedsmæssige årsager har ledelsen valgt at skatteværdien af det skattemæssige underskud ikke skal aktiveres.

Gældsforpligtelser

Finansielle gældsforpligtelser indregnes ved lånoptagelse til det modtagne provenu med fradrag af afholdte transaktionsomkostninger. I efterfølgende perioder måles de finansielle forpligtelser til amortiseret kostpris svarende til den kapitaliserede værdi ved anvendelse af den effektive rente, således at forskellen mellem provenuet og den nominelle værdi indregnes i resultatopgørelsen over låneperioden.

Andre gældsforpligtelser, som omfatter gæld til leverandører samt anden gæld, måles til amortiseret kostpris, hvilket sædvanligvis svarer til nominal værdi.

