

Ole Gade Aps | Årsrapport 2015

CVR: 75246218

01.01.2015 – 31.12.2015

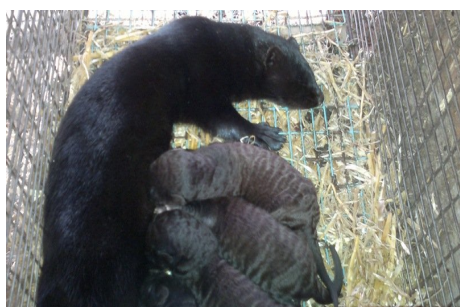

Årsrapporten er fremlagt og godkendt på selskabets ordinære generalforsamling den: 31. maj 2016

Dirigent: Ole Gade

Ole Gade Aps
Sirvej 18
Sir
7500 Holstebro

Indhold

Påtegninger	3
Ledespåtegning	3
Erklæring om udvidet gennemgang	4
Ledelsesberetning	6
Selskabsoplysninger	6
Ledelsesberetning	7
Årsregnskab	8
Anvendt regnskabspraksis	8
Resultatopgørelse	11
Balance	12
Noter	14
Noter	19
Noter	20

Undertegnede har dags dato aflagt årsrapport for 1. januar - 31. december 2015 for:

Ole Gade Aps

Årsrapporten er aflagt i overensstemmelse med årsregnskabsloven.

Undertegnede anser den valgte regnskabspraksis for hensigtsmæssig, således at årsregnskabet giver et retvisende billede af virksomhedens aktiver og passiver, finansielle stilling og resultat.

Samtidig er det undertegnedes opfattelse, at ledelsesberetningen indeholder en retvisende redegørelse for de forhold, beretningen omhandler.

Årsrapporten indstilles til generalforsamlingens godkendelse.

Generalforsamlingen har truffet beslutning om, at årsregnskabet for det kommende regnskabsår ikke skal revideres.

Sir, den 25. maj 2016

Direktion

Ole Gade

DEN UAFHÆNGIGE REVISORS ERKLÆRINGER

Til kapitalejerne i

Ole Gade Aps

Erklæring om udvidet gennemgang af årsregnskabet

Vi har udført udvidet gennemgang af årsregnskabet for ovennævnte selskab for regnskabsåret 1. januar - 31. december 2015, der omfatter anvendt regnskabspraksis, resultatopgørelse, balance og noter. Årsregnskabet udarbejdes efter årsregnskabsloven.

Ledelsens ansvar for årsregnskabet

Ledelsen har ansvaret for at udarbejde et årsregnskab, der giver et retvisende billede i overensstemmelse med årsregnskabsloven. Ledelsen har endvidere ansvaret for den interne kontrol, som ledelsen anser nødvendig for, at udarbejde et årsregnskab, uden væsentlig fejlinformation, uanset om fejlinformationen skyldes besvigelser eller fejl.

Revisors ansvar

Vores ansvar er at udtrykke en konklusion om årsregnskabet. Vi har udført vores udvidede gennemgang i overensstemmelse med Erhvervsstyrelsens erklæringsstandard for små virksomheder og FSR - danske revisors standard om udvidet gennemgang af årsregnskaber, der udarbejdes efter årsregnskabsloven. Dette kræver, at vi overholder revisorloven og FSR - danske revisors etiske regler, samt planlægger og udfører handlinger med henblik på at opnå begrænset sikkerhed for vores konklusion om årsregnskabet og derudover udfører specifikt krævede supplerende handlinger med henblik på at opnå yderligere sikkerhed for vores konklusion.

En udvidet gennemgang omfatter handlinger, der primært består af forespørgsler til ledelsen og hvor det er hensigtsmæssigt andre i virksomheden, analytiske handlinger og de specifikt krævede supplerende handlinger samt vurdering af det opnåede bevis.

Omfanget af handlinger, der udføres ved en udvidet gennemgang, er mindre end ved en revision, og vi udtrykker derfor ingen revisionskonklusion om årsregnskabet.

Den udvidede gennemgang har ikke givet anledning til forbehold.

Konklusion

Baseret på det udførte arbejde er det vores opfattelse, at årsregnskabet giver et retvisende billede af selskabets aktiver, passiver og finansielle stilling pr. 31. december 2015 samt af resultatet af selskabets aktiviteter for regnskabsåret 1. januar - 31. december 2015 i overensstemmelse med årsregnskabsloven.

Supplerende oplysninger vedrørende forhold i regnskabet

Uden at det har påvirket vores konklusion gør vi opmærksom på at selskabet har ændret regnskabspraksis for indregning af finansielle anlægsaktiver. Der henvises til omtalen under anvendt regnskabspraksis.

Udtalelse om ledelsesberetningen

Vi har i henhold til årsregnskabsloven gennemlæst ledelsesberetningen. Vi har ikke foretaget yderligere handlinger i tillæg til den udvidede gennemgang af årsregnskabet.

Det er på den baggrund vores opfattelse, at oplysningerne i ledelsesberetningen er i overensstemmelse med årsregnskabet.

Nupark, den 25. maj 2016
Ringkøbing Amts Revision ApS
CVR nr. 28490437

Allan Graversen
Registreret revisor

Selskabet

Ole Gade Aps
Sirvej 18
7500 Holstebro

Telefon: 97432015
CVR-nr.75246218
Stiftet :29.06.1984
Hjemsted: 7500 Holstebro

Regnskabsår: 01.01.2015 - 31.12.2015

Direktion

Ole Gade

Revisor

Ringkøbing Amts Revision ApS
Nupark 47
7500 Holstebro

Pengeinstitut

Nordea Bank Holstebro
Helgolandsgade 20
7500 Holstebro

Hovedaktivitet

Virksomhedens aktiviteter er

Udlejning af jord, bygninger og inventar, derudover er der investeringer i værdipapirer.

Vi gør opmærksom på, at produktion af avlsmink og minkskind, som tidligere er foregået i selskabet, i 2014 blev overført til Gade Mink I/S, hvor produktionen nu foregår.

Usædvanlige forhold

Der har ikke været nogen usædvanlige forhold i regnskabsåret.

Usikkerhed ved indregning og måling

Der har ikke været usikkerhed i forbindelse med indregning og måling.

Årets resultat anses for værende tilfredsstillende.

Begivenheder efter regnskabsårets afslutning

Årsrapporten for selskabet for 2015 er aflagt i overensstemmelse med årsregnskabslovens bestemmelser for klasse B-virksomheder, betalingsrettigheder indregnes til dagsværdi. Herudover har virksomheden valgt at følge nedenstående regler for regnskabsklasse C:

” Hoved og nøgletaloversigt .

” Noteoplysninger vedrørende anlægsaktiver.

Årsrapporten er udarbejdet efter samme regnskabspraksis som sidste år, dog er årsrapporten ændret mh.t. kapitalandele i København Fur, som vi har taget med i primostatus, og som har påvirket balance summen, egenkapitalen med kr. 1.631.812. Resultat er påvirket i 2015 med kr. 84.854

Den anvendte regnskabspraksis generelt og for relevante poster er følgende:

GENERELT

Indregning

I resultatopgørelsen indregnes indtægter i takt med, at de indtjenes, herunder indregnes værdireguleringer af finansielle aktiver og forpligtelser. I resultatopgørelsen indregnes ligeledes alle omkostninger, herunder afskrivninger og nedskrivninger.

Aktiver indregnes i balancen, når det er sandsynligt, at fremtidige økonomiske fordele vil tilflyde virksomheden, og aktivets værdi kan måles pålideligt.

Forpligtelser indregnes i balancen, når det er sandsynligt, at fremtidige økonomiske fordele vil fragå virksomheden, og forpligtelserne kan måles pålideligt.

Ved første indregning måles aktiver og forpligtelser til kostpris. Efterfølgende måles aktiver og forpligtelser som beskrevet for hver enkelt regnskabspost nedenfor.

Ved indregning og måling tages hensyn til forudsigelige tab og risici, der fremkommer inden årsrapporten aflægges, og som be- eller afkræfter forhold, der eksisterede på balancedagen.

Den regnskabsmæssige værdi af immaterielle anlægsaktiver gennemgås årligt for at afgøre, om der er indikation af værdiforringelse. Hvis dette er tilfældet, foretages nedskrivning til den lavere genindvindingsværdi.

Den regnskabsmæssige værdi af materielle anlægsaktiver gennemgås årligt for at afgøre, om der er indikation af værdiforringelse udover det, som udtrykkes ved normal afskrivning. Hvis dette er tilfældet, foretages nedskrivning til den lavere genindvindingsværdi.

RESULTATOPGØRELSE

Nettoomsætning

Nettoomsætningen ved salg af skind indregnes i resultatopgørelsen, hvis levering og risikoovergang til køber har fundet sted inden årets udgang. Nettoomsætning indregnes ekskl. moms og med fradrag af rabatter i forbindelse med salget.

Omsætningen er sammendraget med omkostninger i overensstemmelse med årsregnskabslovens §32.

Andre driftsindtægter og – omkostninger

Andre driftsindtægter og – omkostninger indeholder regnskabsposter af sekundær karakter i forhold til virksomhedens hovedaktivitet. Tilskud indregnes under andre driftsindtægter og i resultatopgørelsen

med de beløb, der vedrører regnskabet.

Resultatandele i tilknyttede virksomheder

I resultatopgørelsen indregnes udloddet andel af de enkelte tilknyttede virksomheders resultat.

Omkostninger til råvarer og hjælpematerialer

Råvarer og hjælpematerialer omfatter kostpris for årets solgte varer og varer medgået til produktionen i året.

Andre eksterne omkostninger

Andre eksterne omkostninger omfatter omkostninger til maskinstation, vedligeholdelse, energi, ejendomsskatter, forsikringer, administration mv.

Personaleomkostninger

Personaleomkostninger omfatter lønninger og øvrige lønrelaterede omkostninger, herunder sygedagpenge til virksomhedens ansatte med fradrag af lønrefusioner fra det offentlige. Desuden indregnes øvrige personaleomkostninger.

Finansielle poster

Finansielle indtægter og omkostninger indregnes i resultatopgørelsen med de beløb, der vedrører regnskabsåret. Finansielle poster omfatter renteindtægter og – omkostninger, finansielle omkostninger ved finansiell leasing, realiserede og urealiserede kursgevinster og – tab vedrørende værdipapirer, gæld, finansielle kontrakter og transaktioner i fremmed valuta.

Ekstraordinære indtægter og omkostninger

Ekstraordinære indtægter og omkostninger indeholder indtægter og omkostninger, som stammer fra begivenheder eller transaktioner, der klart afviger fra den ordinære drift og som ikke forventes at være af tilbagevendende karakter.

Skat af årets resultat

Årets skat, består af årets aktuelle skat og forskydning i udskudt skat, indregnes i resultatopgørelsen med den del, der kan henføres til årets resultat, og direkte på egenkapitalen med den del, der kan henføres til posteringer direkte på egenkapitalen.

Immaterielle anlægsaktiver

Betalingsrettigheder er indregnet til kostpris og nedskrevet til dagspris.

Materielle anlægsaktiver

Jord og grunde indregnes til kostpris og måles efterfølgende til dagsværdi. Dagsværdien opgøres på baggrund af markedsværdien på balancedagen. Bygninger, produktionsanlæg, driftsmateriel og inventar indregnes til kostpris og måles efterfølgende til kostpris med fradrag af afskrivninger. Opskrivningen føres direkte på egenkapitalen, mens nedskrivninger føres i resultatopgørelsen.

Afskrivningsgrundlaget er kostprisen med tillæg af opskrivninger og med fradrag af forventet scrapværdi efter afsluttet brugstid. Der afskrives ikke på jord og grunde. Kostprisen omfatter anskaffelsesprisen samt omkostninger direkte tilknyttet anskaffelsen, indtil det tidspunkt hvor aktivet er klar til at blive taget i brug.

Der foretages lineære afskrivninger baseret på følgende vurdering af aktivernes forventede brugstider og restværdi.

	Brugstid	Restværdi
Bygninger	20-40 år	0 %

Produktionsanlæg, driftsmateriel og inventar	8 - 15 år	0 %
--	-----------	-----

Aktiver med en anskaffelsessum på under 12.800 kr. pr. enhed indregnes som omkostninger i resultatopgørelsen i anskaffelsesåret.

Finansielle anlægsaktiver

Andele i tilknyttet virksomhed er opgjort i. h.t. kostpris.

Investeringer i investeringsselskaber står til kostpris.

Andel i kopenhagen Fur er optaget til kostpris.

Tilgodehavender

Tilgodehavender måles til dagsværdi, der sædvanligvis svarer til nominel værdi. Værdien reduceres med nedskrivning til imødegåelse af forventede tab.

Indeholder mellemregning med tilknyttet virksomhed.

Værdipapirer

Værdipapirer indregnet under omsætningsaktiver måles til dagsværdi (børskurs) på balancedagen.

Udbytte

Forslag til udbytte for regnskabsåret indregnes som en særskilt post under egenkapitalen. Forslag til udbytte indregnes som en forpligtelse på tidspunktet for vedtagelse på generalforsamlingen.

Skyldig skat og udskudt skat

Aktuelle skatteforpligtelser og tilgodehavende aktuel skat indregnes i balancen som beregnet skat af årets skattepligtige indkomst reguleret for skat af tidligere års skattepligtige indkomster samt for betalte acontoskatter.

Udskudt skat måles på grundlag af de skatteregler og skattesatser, der med balancedagens lovgivning vil være gældende, når den udskudte skat forventes udløst som aktuel skat. Ændring i udskudt skat, som følge af ændringer i skattesatser, indregnes i resultatopgørelsen.

Gældsforpligtelser

Finansielle forpligtelser indregnes ved låneoptagelse til kostpris, svarende til det modtagne provenu efter fradrag af afholdte transaktionsomkostninger. I efterfølgende perioder måles de finansielle forpligtelser til amortiseret kostpris svarende til den kapitaliserede værdi ved anvendelse af den effektive rente. Således at forskellen mellem proventuet og den nominelle værdi indregnes i resultatopgørelsen over låneperioden.

Øvrige gældsforpligtelser måles til amortiseret kostpris, hvilket sædvanligvis svarer til nominel værdi.

Note		2015 kr.	2014 kr.
	Bruttofortjeneste	784.605	3.441.798
35	Personaleomkostninger	-479.736	-585.058
	Af- og nedskrivning anlægsaktiver	-496.679	-496.680
	Tab ved salg af anlægsaktiver	0	-61.513
	Andre driftsomkostninger	-2.604	0
	Driftsresultat	-194.414	2.298.547
	Indtjening tilknyttet virksomhed	1.171.439	1.284
70	Finansielle indtægter	1.460.606	1.439.579
80	Finansielle omkostninger	-340.496	-228.283
	Resultat før skat og ekstraordinære poster	2.097.135	3.511.127
	Ekstraordinære indtægter	0	-5.757
	Afrunding privat resultat	0	-2
	Årets resultat privat før skat	0	-2
	Årets resultat før skat	2.097.135	3.505.368
	Skat af årets resultat	-495.572	-1.060.704
	Årets resultat	1.601.563	2.444.664
	Resultatdisponering		
	Foreslået udbytte	99.800	98.400
	Overført resultat	1.501.763	2.209.310
	Disponering i alt	1.601.563	2.307.710

Note		2015 kr.	2014 kr.
	Aktiver		
200	Rettigheder, udvikling mv. Immaterielle anlægsaktiver	37.940 37.940	37.940 37.940
220	Grunde og bygninger	21.818.207	21.929.574
220	Produktionsanlæg, driftsmateriel og inventar Materielle anlægsaktiver	2.389.653 24.207.860	2.632.610 24.562.184
250	Andel i tilknyttet virksomhed	9.149.160	9.683.418
250	Værdipapirer Finansielle anlægsaktiver	4.355.504 13.504.664	4.440.358 14.123.776
	Anlægsaktiver	37.750.464	38.723.900
	Tilgodehavende fra salg og tjenesteydelser	549.343	857.557
	Tilgodehavende i tilknyttet virksomhed	2.481.741	2.172.126
	Tilgodehavende selskabsskat	405.163	0
	Tilgodehavende	3.436.247	3.029.683
	Værdipapirer	13.520.028	13.035.838
	Likvide beholdninger	175.842	150.987
	Omsætningsaktiver	17.132.117	16.216.508
	Aktiver	54.882.581	54.940.408

Note		2015 kr.	2014 kr.
	Passiver		
	Virksomhedskapital	2.315.000	2.315.000
	Overført resultat	49.446.498	47.944.735
	Foreslået udbytte	99.800	98.400
450	Egenkapital	51.861.298	50.358.135
	Hensættelser til udskudt skat	690.800	527.800
	Hensatte forpligtelser	690.800	527.800
	Pengeinstitutter	831.269	1.294.813
	Leverandører af vare og tjenesteydelser	152.584	617.799
	Selskabsskat	0	738.536
	Anden gæld	1.346.630	1.403.326
	Kortfristet gældsforpligtigelse	2.330.483	4.054.474
	Gældsforpligtigelser	2.330.483	4.054.474
	Passiver	54.882.581	54.940.408
675	Eventualforpligtelser		
680	Pantsætning og sikkerhedsstillelse		

	2015 kr.	2014 kr.
resl. besk.		
købt 14.12.2010 851 stk kr. 59761,58		
solgt 20.12.2010 521 stk kr. 35877,83		
solgt 20.12.2010 556 stk kr. 38288,05		
købt 30.06.2011 286 stk kr. 18.763,89		
solgt 08.08.2011 920 stk kr. 54.920,87		
Nordea Invest Stabile Aktier DK0060048304	13.264	
Nordea Invest Japan DK00101002432	33.360	
Nordea Invest USA DK0010265776	12.480	
Jyske Invest Aktier Lav Volatilitet DK0060512275	23.654	
købt 17.12.2013 2.319 stk kr. 230.130,60		
Kapitalf. Jyske Invest FX Alpha DK0060141513	2.391	
Jyske Invest Virksomhedsobl. købt 03.09.10 590 stk kr. 54119,96	439	
købt 05.10.10 77 stk kr. 7298,55 DK0016112915		
real. besk udenl obl./lagerbesk. fra 2011		
købt 14.12.2010 156 stk kr. 14911,79		
købt 11.02.2011 229 stk kr. 22.117,64		
solgt 08.09.2011 682 stk kr. 61974,29		
JyskeInv Nye Obl Markeder Valuta købt 13.10.2010 244 stk kr. 32754,05	11.814	
DK0060010098		
real. besk.		
købt 14.12.2010 55 stk kr. 7487,67		
Jysk Invest Globale Aktier dk0010264027	119.773	
købt 08.09.10 4180 stk kr 262.112,65		
købt 05.10.10 1002 stk kr 63.484,72		
solgt 20.12.10 556 stk kr 63.484,72		
real.besk		
solgt 26.05.11 1072 stk kr 71.907,51		
købt 27.06.11 365 stk kr 23.946,92		
BankInvest Basis DK0015773873	15.572	
Jyske Invest Virksomhedsobl. dk0016112915	1.711	
købt 03.09.10 840 stk kr 77.052,15		
købt 05.10.10 196 stk kr 18.578,13		
real.besk		
købt 16.02.11 312 stk kr 30.134,08		
Nykredit Invest Danske Aktier Akk købt 08.07.2010 886 stk kr. 94908,67	63.207	
købt 04.10.2010 79 stk kr. 8613,06 DK0060034270		
lagerbesk		

	2015 kr.	2014 kr.
Multi Manager USA Akk/rcm DK 0060038347 lagerbesk købt 08.07.2010 3601 stk kr. 300502,01 solgt 04.10.2010 88 stk kr. 7165,40 solgt 29.12.2010 59 stk kr. 5597,01 købt 21.06.11 169 stk kr. 15272,58	82.995	
Multi Manager Japan Akk købt 08.07.2010 990 stk kr. 59329,96 solgt 04.10.2010 293 stk kr. 16282,82 DK0060033033 lagerbesk.	15.153	
Multi Manager Europa Akk købt 08.07.2010 3151 stk kr. 218387,3 solgt 04.10.2010 544 stk kr. 38312,88 DK0060032738 lagerbesk.	37.827	
Multi Manager Inv. Nye Aktiemark. Akk DK0060316768 købt 10.06.11 616 stk kr.63.020,50	352	
IF Nykr.Inv. Taktisk Allokering DK0060356475 købt 17.01.12 1542 stk kr. 156.046,83 købt 13.11.12 110 stk kr. 11.532,79 lagerbesk.	24.336	
Nykredit Alpha Aida købt 27.09.2010 5000 stk kr. 508000 DK0060158087 lagerbesk.	24.208	
Nykredit Invest Korte Obl. Akk købt 08.07.2010 1149 stk kr. 139446,09 købt 04.10.2010 144 stk kr. 17562,93 DK 0060033975 lagerbesk.	41	
Nykredit Invest Lange Obl købt 08.07.2010 2153 stk kr. 269716,43 købt 04.10.2010 287 stk kr. 36817,42 DK0060034007 lagerbesk.	6.368	
0,00% UBS USD XS0746026144 købt 13.02.2012 86400 stk kr. 86400	1.987	
0,00% UBS USD XS0746026144 købt 13.02.2012 67500 stk kr 67500	2.772	
BankInvest Udenl. obl DK0010032671	4.007	
Urealiseret kursreg. finansaktiver	1.057.609	1.301.223
Finansielle indtægter	1.460.606	1.439.579

	2015 kr.	2014 kr.
80 Finansielle omkostninger		
Rente pengeinstitut, dkr.	-33.638	
Rente kassekredit	-14.414	
Rente varegæld	-26	
Ikke fradragsberettigede renter skattekonto	-8.768	
Renteudgifter	-56.846	-211.247
Realiseret gev./tab finansaktiver	0	-17.036
FLSMIDTH & CO B	-4.125	
købt 26.10.2009 330 stk kr. 98633,06 DK0010234467		
Vestjysk Bank	-1.800	
DK0010304500		
købt 26.09.2012 4.000 stk kr. 54.390,70		
Tryg A/S	-75	
købt 14.10.05 kurs 230,00 607 stk		
købt 19.05.06 kurs 361 843 stk 60013274		
A.P. Møller Mærsk	-19.950	
PBPM Globale aktier Fokus KL 2	-7.542	
DK0060495406		
PBPM Globale aktier Strategi KL 2	-8.821	
DK0060495752		
Jyske Invest Lange Obl.	-32.635	
DK0015855332		
købt 19.04.2011 310 stk kr. 29.578,77		
købt 25.07.2011 4413 stk kr. 431.968,27		
Jysk Invest Nye Oblg. Markeder	-2.182	
købt 03.09.2010 209 stk kr. 28516,01 DK0016002652		
Real. besk udenl. obl		
Bankinvest Virksomhedsobl. Akk	-2.815	
DK0060019636		
købt 17.01.2012 574 stk kr. 65114,16		
Jyske Invest Korte Obl.	-7.449	
DK0010106111		
købt 15.11.2013 5.686 stk kr. 550.136,42		
Nordea Invest. PBPM Danske Obl	-365	
DK0060496057		
Nordea Invest. PBPM Obl KL 2	-5.496	
DK0060496487		
Nordea Invest. PBPM Balance valuta	-1.304	
DK0060496727		
Jysk Inv. nye obl mark valuta	-4.914	
dk0060275980		
købt 16.02.11 487 stk kr 57.894,44		
real.besk		
Jyske Invest Lange obl	-50.861	
dk0015855332		

	2015	2014
	kr.	kr.
købt 19.04.11 467stk kr 44.558,99		
købt 27.06.11 472 stk kr 46.048,98		
købt 20.07.11 5581 stk 546.298,42		
real.besk obl.baseret		
MMI USA Small	-13.106	
DK0060447514		
IF. Mmi Obl markeder Lok valuta akk	-5.501	
købt 04.10.2010 759 stk kr. 77536,06		
DK0060254126		
lagerbesk.		
Kapitalfor. Nykredit Alpa	-166	
DK0060575199		
Nykredit Invest Kred.Obl Akk	-243	
DK0060643021		
Nordea Private Equity Bond	-114.300	
67000 EUR kurs 101,5 valuta 746,44		
DK0030031240		
lager		
Urealiseret kursreg. finansaktiver	-283.650	0
Finansielle omkostninger	-340.496	-228.283

200 Immaterielle anlægsaktiver

	Rettigheder, udvikling mv.
Kostpris, primo	160.910
Tilgang i året	0
Afgang i året	0
Kostpris, ultimo	160.910
Nedskrivning, primo	-122.970
Nedskrivning tilbageført	0
Årets nedskrivning	0
Nedskrivning, ultimo	-122.970
Regnskabsmæssig værdi	37.940

220 Materielle anlægsaktiver

	Grunde & bygninger	Prod.anlæg driftsmat. & inventar	I alt
Kostpris, primo	24.508.046	3.728.353	28.236.399
Tilgang i året	142.355	0	142.355
Afgang i året	0	0	0
Kostpris, ultimo	24.650.401	3.728.353	28.378.754
Nedskrivning, primo	0	-188.253	-188.253
Nedskrivning tilbageført	0	0	0
Årets nedskrivning	0	0	0
Nedskrivning, ultimo	0	-188.253	-188.253
Afskrivning, primo	-2.578.472	-907.490	-3.485.962
Afskrivning på afhændede aktiver	0	0	0
Årets afskrivning	-253.722	-242.957	-496.679
Afskrivning, ultimo	-2.832.194	-1.150.447	-3.982.641
Regnskabsmæssig værdi	21.818.207	2.389.653	24.207.860

	2015 kr.	2014 kr.
Grunde og bygninger	21.818.207	21.929.574
Produktionsanlæg, driftsmateriel og inventar	2.389.653	2.632.610
Materielle anlægsaktiver i alt	24.207.860	24.562.184

	Stk.	Pris	2015 kr.	2014 kr.
250	Finansielle anlægsaktiver			
Andel i tilknyttet virksomhed			9.149.160	9.683.418
Værdipapirer			4.355.504	4.440.358
Finansielle anlægsaktiver			13.504.664	14.123.776

450 Egenkapital

	Virksomhedskapital	Reserve for opskrivning	Overført resultat	Foreslået udbytte	I alt
Primo	2.315.000	0	47.944.735	98.400	50.358.135
Forslag til resultatdisponering		0	1.501.763	99.800	1.601.563
Udbetalt udbytte				-98.400	-98.400
Ultimo	2.315.000	0	49.446.498	99.800	51.861.298

675 Eventualforpligtelser

Lejeaftaler

Virksomheden har indgået lejeaftaler på udleje af jord og leveringsrettigheder. Lejeaftalerne har en løbetid på 1 år . Der indgår lejeindtægt på ialt 320 tkr.

I forbindelse med udleje af selskabets bygninger er der indgået et årige tidsbegrænsede lejeaftaler.

680 Pantsætning og sikkerhedsstillelse

Der er ikke afgivet pantsætninger og sikkerhedsstillelser i virksomhedens aktiver.

Kautionsforpligtelser

Der er ikke afgivet kautionsforpligtelse.