

Entreprenør Poul Jepsen ApS

**Planteskolevej 2
2690 Karlslunde**

CVR-nr. 71 28 76 10

Årsrapport for 2017/18

(36. regnskabsår)

Årsrapporten er fremlagt og godkendt på selskabets ordinære generalforsamling den 31. oktober 2018

Poul Aabo Jepsen
dirigent

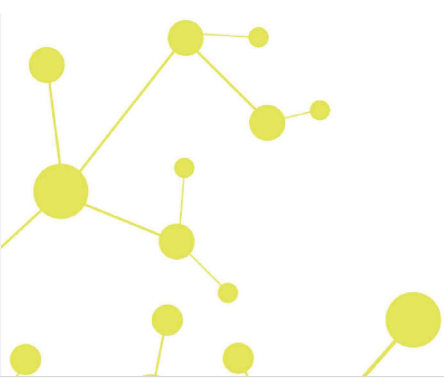

Indholdsfortegnelse

	Side
Påtegninger	
Ledelsespåtegning	1
Den uafhængige revisors revisionspåtegning	2
Ledelsesberetning	
Selskabsoplysninger	5
Ledelsesberetning	6
Årsregnskab	
Anvendt regnskabspraksis	7
Resultatopgørelse 1. juli - 30. juni	10
Balance 30. juni	11
Noter til årsrapporten	13

Ledelsespåtegning

Direktionen har dags dato behandlet og godkendt årsrapporten for regnskabsåret 1. juli 2017 - 30. juni 2018 for Entreprenør Poul Jepsen ApS.

Årsrapporten aflægges i overensstemmelse med årsregnskabsloven.

Det er min opfattelse, at årsregnskabet giver et retvisende billede af selskabets aktiver, passiver og finansielle stilling pr. 30. juni 2018 og resultatet af selskabets aktiviteter for regnskabsåret 1. juli 2017 - 30. juni 2018.

Ledelsesberetningen indeholder efter min opfattelse en retvisende redegørelse for de forhold, beretningen omhandler.

Årsrapporten indstilles til generalforsamlingens godkendelse.

Karlslunde, den 31. oktober 2018

Direktion

Poul Aabo Jepsen

Den uafhængige revisors revisionspåtegning

Til kapitalejeren i Entreprenør Poul Jepsen ApS

Konklusion

Vi har revideret årsregnskabet for Entreprenør Poul Jepsen ApS for regnskabsåret 1. juli 2017 - 30. juni 2018, der omfatter anvendt regnskabspraksis, resultatopgørelse, balance og noter. Årsregnskabet udarbejdes efter årsregnskabsloven.

Det er vor opfattelse, at årsregnskabet giver et retvisende billede af selskabets aktiver, passiver og finansielle stilling pr. 30. juni 2018 samt af resultatet af selskabets aktiviteter for regnskabsåret 1. juli 2017 - 30. juni 2018 i overensstemmelse med årsregnskabsloven.

Grundlag for konklusion

Vi har udført vor revision i overensstemmelse med internationale standarder om revision og de yderligere krav, der er gældende i Danmark. Vort ansvar ifølge disse standarder og krav er nærmere beskrevet i revisionspåtegningens afsnit "Revisors ansvar for revisionen af årsregnskabet". Vi er uafhængige af selskabet i overensstemmelse med internationale etiske regler for revisorer (IESBA's Etiske regler) og de yderligere krav, der er gældende i Danmark, ligesom vi har opfyldt vore øvrige etiske forpligtelser i henhold til disse regler og krav. Det er vor opfattelse, at det opnåede revisionsbevis er tilstrækkeligt og egnet som grundlag for vor konklusion.

Ledelsens ansvar for årsregnskabet

Ledelsen har ansvaret for udarbejdelsen af et årsregnskab, der giver et retvisende billede i overensstemmelse med årsregnskabsloven. Ledelsen har endvidere ansvaret for den interne kontrol, som ledelsen anser for nødvendig for at udarbejde et årsregnskab uden væsentlig fejlinformation, uanset om denne skyldes besvigelser eller fejl.

Ved udarbejdelsen af årsregnskabet er ledelsen ansvarlig for at vurdere selskabets evne til at fortsætte driften, at oplyse om forhold vedrørende fortsat drift, hvor dette er relevant, samt at udarbejde årsregnskabet på grundlag af regnskabsprincippet om fortsat drift, medmindre ledelsen enten har til hensigt at likvidere selskabet, indstille driften eller ikke har andet realistisk alternativ end at gøre dette.

Revisors ansvar for revisionen af årsregnskabet

Vort mål er at opnå høj grad af sikkerhed for, om årsregnskabet som helhed er uden væsentlig fejlinformation, uanset om denne skyldes besvigelser eller fejl, og at afgive en revisionspåtegning med en konklusion. Høj grad af sikkerhed er et højt niveau af sikkerhed, men er ikke en garanti for, at en revision, der udføres i overensstemmelse med internationale standarder om revision og de yderligere krav, der er gældende i Danmark, altid vil afdække væsentlig fejlinformation, når sådan findes. Fejlinformationer kan opstå som følge af besvigelser eller fejl og kan betragtes som væsentlige, hvis det med rimelighed kan forventes, at de enkeltvis eller samlet har indflydelse på de økonomiske beslutninger, som regnskabsbrugere træffer på grundlag af årsregnskabet.

Som led i en revision, der udføres i overensstemmelse med internationale standarder om revision og de yderligere krav, der er gældende i Danmark, foretager vi faglige vurderinger og opretholder professionel skepsis under revisionen. Herudover:

Den uafhængige revisors revisionspåtegning

- Identificerer og vurderer vi risikoen for væsentlig fejlinformation i årsregnskabet, uanset om denne skyldes besvigelser eller fejl, udformer og udfører revisionshandlinger som reaktion på disse risici samt opnår revisionsbevis, der er tilstrækkeligt og egnet til at danne grundlag for vor konklusion. Risikoen for ikke at opdage væsentlig fejlinformation forårsaget af besvigelser er højere end ved væsentlig fejlinformation forårsaget af fejl, idet besvigelser kan omfatte sammensværgelser, dokumentfalsk, bevidste udeladelser, vildledning eller tilsidesættelse af intern kontrol.
- Opnår vi forståelse af den interne kontrol med relevans for revisionen for at kunne udforme revisionshandlinger, der er passende efter omstændighederne, men ikke for at kunne udtrykke en konklusion om effektiviteten af selskabets interne kontrol.
- Tager vi stilling til, om den regnskabspraksis, som er anvendt af ledelsen, er passende, samt om de regnskabsmæssige skøn og tilknyttede oplysninger, som ledelsen har udarbejdet, er rimelige.
- Konkluderer vi, om ledelsens udarbejdelse af årsregnskabet på grundlag af regnskabsprincippet om fortsat drift er passende, samt om der på grundlag af det opnåede revisionsbevis er væsentlig usikkerhed forbundet med begivenheder eller forhold, der kan skabe betydelig tvivl om selskabets evne til at fortsætte driften. Hvis vi konkluderer, at der er en væsentlig usikkerhed, skal vi i vor revisionspåtegning gøre opmærksom på oplysninger herom i årsregnskabet eller, hvis sådanne oplysninger ikke er tilstrækkelige, modificere vor konklusion. Vor konklusion er baseret på det revisionsbevis, der er opnået frem til datoen for vor revisionspåtegning. Fremtidige begivenheder eller forhold kan dog medføre, at selskabet ikke længere kan fortsætte driften.
- Tager vi stilling til den samlede præsentation, struktur og indhold af årsregnskabet, herunder noteoplysningerne, samt om årsregnskabet afspejler de underliggende transaktioner og begivenheder på en sådan måde, at der gives et retvisende billede heraf.

Vi kommunikerer med den øverste ledelse om blandt andet det planlagte omfang og den tidsmæssige placering af revisionen samt betydelige revisionsmæssige observationer, herunder eventuelle betydelige mangler i intern kontrol, som vi identificerer under revisionen.

Udtalelse om ledelsesberetningen

Ledelsen er ansvarlig for ledelsesberetningen.

Vor konklusion om årsregnskabet omfatter ikke ledelsesberetningen, og vi udtrykker ingen form for konklusion med sikkerhed om ledelsesberetningen.

I tilknytning til vor revision af årsregnskabet er det vort ansvar at læse ledelsesberetningen og i den forbindelse overveje, om ledelsesberetningen er væsentligt inkonsistent med årsregnskabet eller vor viden opnået ved revisionen eller på anden måde synes at indeholde væsentlig fejlinformation.

Vort ansvar er derudover at overveje, om ledelsesberetningen indeholder krævede oplysninger i henhold til årsregnskabsloven.

Den uafhængige revisors revisionspåtegning

Baseret på det udførte arbejde er det vor opfattelse, at ledelsesberetningen er i overensstemmelse med årsregnskabet og er udarbejdet i overensstemmelse med årsregnskabslovens krav. Vi har ikke fundet væsentlig fejlinformation i ledelsesberetningen.

Greve, den 31. oktober 2018

Global Revision ApS
Registreret revisionsanpartsselskab
CVR-nr. 28 12 17 17

Eddie Holstebro
Registreret revisor
MNE-nr. mne11067

Selskabsoplysninger

Selskabet

Entreprenør Poul Jepsen ApS
Planteskolevej 2
2690 Karlslunde

CVR-nr.: 71 28 76 10

Regnskabsperiode: 1. juli 2017 - 30. juni 2018
Stiftet: 27. september 1982

Hjemsted: Karlslunde

Direktion

Poul Aabo Jepsen

Revision

Global Revision ApS
Registreret revisionsanpartsselskab
Greve Strandvej 9
2670 Greve

Pengeinstitut

Sydbank
Ringkøbing Landbobank

Ledelsesberetning

Selskabets væsentligste aktiviteter

Selskabets aktiviteter har i lighed med tidligere år bestået i at drive entreprenørvirksomhed med istandsættelse, om- og nybygning af fast ejendom.

Usædvanlige forhold

Selskabets aktiver, passiver og finansielle stilling pr. 30. juni 2018 samt resultatet af selskabets aktiviteter for regnskabsåret 2017/18 er ikke påvirket af usædvanlige forhold.

Udviklingen i aktiviteter og økonomiske forhold

Selskabets resultatopgørelse for 2017/18 udviser et underskud på kr. 72.485, og selskabets balance pr. 30. juni 2018 udviser en egenkapital på kr. 173.132.

Betydningsfulde hændelser, som er indtruffet efter regnskabsårets afslutning

Der er efter regnskabsårets afslutning ikke indtruffet begivenheder, som væsentligt vil kunne påvirke selskabets finansielle stilling.

Anvendt regnskabspraksis

Årsrapporten for Entreprenør Poul Jepsen ApS for 2017/18 er aflagt i overensstemmelse med årsregnskabslovens bestemmelser for virksomheder i regnskabsklasse B med tilvalg fra højere klasser.

Den anvendte regnskabspraksis er uændret i forhold til sidste år.

Årsrapporten for 2017/18 er aflagt i kr.

Generelt om indregning og måling

I resultatopgørelsen indregnes indtægter i takt med, at de indtjenes. Herudover indregnes værdireguleringer af finansielle aktiver og forpligtelser. I resultatopgørelsen indregnes ligeledes alle omkostninger, herunder afskrivninger og nedskrivninger.

Aktiver indregnes i balancen, når det er sandsynligt, at fremtidige økonomiske fordele vil tilflyde selskabet, og aktivets værdi kan måles pålideligt.

Forpligtelser indregnes i balancen, når det er sandsynligt, at fremtidige økonomiske fordele vil fragå selskabet, og forpligtelsens værdi kan måles pålideligt.

Ved første indregning måles aktiver og forpligtelser til kostpris. Efterfølgende måles aktiver og forpligtelser som beskrevet for hver enkelt regnskabspost nedenfor.

Visse finansielle aktiver og forpligtelser måles til amortiseret kostpris, hvorved der indregnes en konstant effektiv rente over løbetiden. Amortiseret kostpris opgøres som oprindelig kostpris med fradrag af eventuelle afdrag samt tillæg/fradrag af den akkumulerede amortisering af forskellen mellem kostpris og nominelt beløb.

Ved indregning og måling tages hensyn til forudsigelige tab og risici, der fremkommer, inden årsrapporten aflægges, og som be- eller afkræfter forhold, der eksisterede på balancedagen.

Resultatopgørelsen

Bruttofortjeneste

Selskabet anvender bestemmelsen i årsregnskabslovens § 32, hvorefter selskabets omsætning ikke er oplyst.

Bruttofortjeneste er et sammendrag af nettoomsætning, omkostninger til råvarer og hjælpematerialer og andre eksterne omkostninger.

Nettoomsætning

Nettoomsætningen måles til dagsværdien af det aftalte vederlag ekskl. moms og afgifter. Alle former for afgivne rabatter er fratrukket i nettoomsætningen.

Omkostninger til råvarer og hjælpematerialer

Omkostninger til råvarer og hjælpematerialer indeholder det forbrug af råvarer og hjælpematerialer, der er anvendt for at opnå årets nettoomsætning.

Anvendt regnskabspraksis

Andre eksterne omkostninger

Andre eksterne omkostninger omfatter omkostninger til salg, reklame, administration, lokaler mv.

Finansielle indtægter og omkostninger

Finansielle indtægter og omkostninger indregnes i resultatopgørelsen med de beløb, der vedrører regnskabsåret. Finansielle poster omfatter renteindtægter og -omkostninger samt tillæg og godtgørelse under acontoskatteordningen mv.

Skat af årets resultat

Virksomheden er omfattet af de danske regler om tvungen sambeskatning.

Årets skat, som består af årets aktuelle selskabsskat og ændring i udskudt skat, indregnes i resultatopgørelsen med den del, der kan henføres til årets resultat, og direkte i egenkapitalen med den del, der kan henføres til posteringer direkte i egenkapitalen.

Balancen

Varebeholdninger

Varebeholdninger måles til kostpris efter FIFO-metoden. Er nettorealiseringsværdien lavere end kostprisen, nedskrives til denne lavere værdi.

Kostpris for handelsvarer samt råvarer og hjælpematerialer omfatter anskaffelsespris med tillæg af hjemtagelsesomkostninger.

Byggegrunde og byggerier under opførelse måles til direkte samt indirekte medgåede omkostninger, dvs. omkostninger til køb af grunde, byggemodningsomkostninger, tilslutningsafgifter samt opførelsesomkostninger herunder løn og finansieringsomkostninger tilknyttet anskaffelsen og opførelsen mv, eller nettorealiseringsværdi, hvor denne er lavere.

Nettorealiseringsværdien for varebeholdninger opgøres som forventet salgspris med fradrag af færdiggørelsesomkostninger og omkostninger, der afholdes for at effektuere salget. Værdien fastsættes under hensyntagen til varebeholdningers omsættelighed, ukurans og forventet udvikling i salgspris.

Tilgodehavender

Tilgodehavender måles til amortiseret kostpris, svarende til nominel værdi.

Der foretages nedskrivning til imødegåelse af tab, hvor der vurderes at være indtruffet en objektiv indikation på, at et tilgodehavende eller en portefølje af tilgodehavender er værdiforringet. Hvis der foreligger en objektiv indikation på, at et individuelt tilgodehavende er værdiforringet, foretages nedskrivning på individuelt niveau.

Anvendt regnskabspraksis

Igangværende arbejder for fremmed regning

Igangværende arbejder for fremmed regning måles til salgsværdien af det udførte arbejde. Salgsværdien måles på baggrund af færdiggørelsesgraden på balancedagen og de samlede forventede indtægter på det enkelte igangværende arbejde. Færdiggørelsesgraden opgøres som andelen af de afholdte omkostninger i forhold til forventede samlede omkostninger på det enkelte igangværende arbejde.

Når salgsværdien på et enkelt igangværende arbejde ikke kan opgøres pålideligt, måles salgsværdien til de medgåede omkostninger eller nettorealiseringsværdien, hvis denne er lavere.

Det enkelte igangværende arbejde indregnes i balancen under tilgodehavender eller gældsforpligtelser. Nettoaktiver udgøres af summen af de igangværende arbejder, hvor salgsværdien af det udførte arbejde overstiger acontofaktureringer. Nettoforpligtelser udgøres af summen af de igangværende arbejder, hvor acontofaktureringer overstiger salgsværdien.

Omkostninger i forbindelse med salgsarbejde og opnåelse af kontrakter indregnes i resultatopgørelsen i takt med, at de afholdes.

Selskabsskat og udskudt skat

Aktuelle skatteforpligtelser og tilgodehavende aktuel skat indregnes i balancen som beregnet skat af årets skattepligtige indkomst, reguleret for skat af tidligere års skattepligtige indkomster samt for betalte acontoskatte.

Udskudt skat måles efter den balanceorienterede gældsmetode af midlertidige forskelle mellem regnskabsmæssig og skattemæssig værdi af aktiver og forpligtelser opgjort på grundlag af den planlagte anvendelse af aktivets henholdsvis afvikling af forpligtelsen.

Gældsforpligtelser

Gældsforpligtelser, som omfatter gæld til leverandører, tilknyttede virksomheder samt anden gæld, måles til amortiseret kostpris, hvilket sædvanligvis svarer til nominal værdi.

Resultatopgørelse 1. juli - 30. juni

	Note	2017/18	2016/17
		kr.	kr.
Bruttofortjeneste		11.641	1.199.652
Finansielle indtægter	1	22.332	33.174
Finansielle omkostninger	2	<u>-126.578</u>	<u>-279.974</u>
Resultat før skat		-92.605	952.852
Skat af årets resultat	3	<u>20.120</u>	<u>-211.489</u>
Årets resultat		<u>-72.485</u>	<u>741.363</u>
Forslag til resultatdisponering			
Foreslået udbytte		0	650.000
Overført resultat		<u>-72.485</u>	<u>91.363</u>
		<u>-72.485</u>	<u>741.363</u>

Balance 30. juni

	<u>Note</u>	<u>2018</u>	<u>2017</u>
		kr.	kr.
Aktiver			
Færdigvarer og handelsvarer		5.809.306	3.406.500
Varebeholdninger		5.809.306	3.406.500
Tilgodehavender fra salg og tjenesteydelser		14.871	21.999
Igangværende arbejder for fremmed regning		0	64.513
Tilgodehavender hos tilknyttede virksomheder		408.682	922.761
Andre tilgodehavender		30.000	7.087
Tilgodehavende sambeskatningsbidrag		20.120	6.981
Tilgodehavender		473.673	1.023.341
Likvide beholdninger		1.789.491	2.072.006
Omsætningsaktiver i alt		8.072.470	6.501.847
Aktiver i alt		8.072.470	6.501.847

Balance 30. juni

	<u>Note</u>	<u>2018</u> kr.	<u>2017</u> kr.
Passiver			
Virksomhedskapital		200.000	200.000
Overført resultat		-26.868	45.616
Foreslået udbytte for regnskabsåret		0	650.000
Egenkapital	4	<u>173.132</u>	<u>895.616</u>
Skyldigt sambeskatningsbidrag		0	164.682
Langfristede gældsforpligtelser		<u>0</u>	<u>164.682</u>
Banker		3.026.494	0
Leverandører af varer og tjenesteydelser		2.275.161	5.393.311
Gæld til selskabsdeltagere og ledelse		2.428.415	48.238
Skyldigt sambeskatningsbidrag		164.682	0
Anden gæld		4.586	0
Kortfristede gældsforpligtelser		<u>7.899.338</u>	<u>5.441.549</u>
Gældsforpligtelser i alt		<u>7.899.338</u>	<u>5.606.231</u>
Passiver i alt		<u>8.072.470</u>	<u>6.501.847</u>
Eventualposter m.v.	6		
Pantsætninger og sikkerhedsstillelser	7		

Noter

	<u>2017/18</u> kr.	<u>2016/17</u> kr.		
1 Finansielle indtægter				
Renteindtægter fra tilknyttede virksomheder	22.332	33.174		
	<u>22.332</u>	<u>33.174</u>		
2 Finansielle omkostninger				
Andre finansielle omkostninger	105.470	229.926		
Renter, mellemregning selskabsdeltager	21.108	50.048		
	<u>126.578</u>	<u>279.974</u>		
3 Skat af årets resultat				
Årets aktuelle skat	-20.120	164.682		
Årets udskudte skat	0	46.807		
	<u>-20.120</u>	<u>211.489</u>		
4 Egenkapital				
	<u>Virksomheds-</u> kapital	<u>Overført resultat</u>	<u>Foreslået udbytte for regnskabs-</u> år	<u>I alt</u>
Egenkapital 1. juli 2017	200.000	45.617	650.000	895.617
Betalt ordinært udbytte	0	0	-650.000	-650.000
Årets resultat	0	-72.485	0	-72.485
Egenkapital 30. juni 2018	<u>200.000</u>	<u>-26.868</u>	<u>0</u>	<u>173.132</u>

Selskabskapitalen består af 200 anparter à nominelt kr. 1.000. Ingen anparter er tillagt særlige rettigheder. Der har ikke været ændringer i selskabskapitalen i de seneste 5 år.

Noter

	<u>2018</u> kr.	<u>2017</u> kr.
5 Hensættelse til udskudt skat		
Hensættelse til udskudt skat 1. juli 2017	0	-46.807
Hensat i året	<u>0</u>	<u>46.807</u>
Hensættelse til udskudt skat 30. juni 2018	<u><u>0</u></u>	<u><u>0</u></u>

6 Eventualposter m.v.

Selskabet er sambeskattet med de øvrige selskaber i koncernen og hæfter solidarisk for skat af koncernens sambeskattede indkomst og for visse eventuelle kildeskatter som udbytteskat.

Der er mod selskabet anlagt sag omhandlende fejl og mangler ved leverancer af opførelse af huse, og selskabet har i relation hertil anlagt sag videre mod underentreprenør Skanlux Huse ApS for et tilsvarende beløb. Det er selskabets opfattelse at beløbene i det væsentligste udligner hinanden, således at det ikke økonomisk påvirker selskabet. Beløbet vedrørende fejl og mangler er ikke gjort endeligt op.

Selskabet har ingen eventualaktiver eller -forpligtelser herudover.

7 Pantsætninger og sikkerhedsstillelser

Til sikkerhed for mellemværende med pengeinstitut, er der tinglyst pant i sikringskonti, udgørende kr. 206.437.

Til sikkerhed for gæld til pengeinstitut, er der udstedt ejerpantebreve på t.kr. 3.615 i selskabets varelager.

Der er stillet arbejdsgarantier for kr. 3.000.000.

Selskabet har ingen pantsætninger eller sikkerhedsstillelser herudover.

PENNEO

Underskrifterne i dette dokument er juridisk bindende. Dokumentet er underskrevet via Penneo™ sikker digital underskrift. Underskrivernes identiteter er blevet registeret, og informationerne er listet herunder.

“Med min underskrift bekræfter jeg indholdet og alle datoer i dette dokument.”

Poul Aabo Jepsen

Direktør

Serienummer: PID:9208-2002-2-772086874005

IP: 80.199.xxx.xxx

2018-11-02 10:19:27Z

NEM ID 

Eddie Holstebro

Registreret revisor

Serienummer: CVR:28121717-RID:99798342

IP: 89.221.xxx.xxx

2018-11-02 11:30:27Z

NEM ID 

Poul Aabo Jepsen

Dirigent

Serienummer: PID:9208-2002-2-772086874005

IP: 80.199.xxx.xxx

2018-11-02 12:11:45Z

NEM ID 

Penneo dokumentnøgle: QJ3JI-BMQ0E-W0IQQ-ZN5YU-5XCQX-5Q705

Dette dokument er underskrevet digitalt via **Penneo.com**. Signeringsbeviserne i dokumentet er sikret og valideret ved anvendelse af den matematiske hashværdi af det originale dokument. Dokumentet er låst for ændringer og tidsstemplet med et certifikat fra en betroet tredjepart. Alle kryptografiske signeringsbeviser er indlejret i denne PDF, i tilfælde af de skal anvendes til validering i fremtiden.

Sådan kan du sikre, at dokumentet er originalt

Dette dokument er beskyttet med et Adobe CDS certifikat. Når du åbner dokumentet

i Adobe Reader, kan du se, at dokumentet er certificeret af **Penneo e-signature service** <penneo@penneo.com>. Dette er din garanti for, at indholdet af dokumentet er uændret.

Du har mulighed for at efterprøve de kryptografiske signeringsbeviser indlejret i dokumentet ved at anvende Penneos validator på følgende websted: <https://penneo.com/validate>