

POLITIKENS LOKALAVISER A/S

CVR. NR. 55 40 58 16

ÅRSRAPPORT 2018

Årsrapporten er fremlagt og godkendt på selskabets ordinære generalforsamling den 6. marts 2019.



Dirigent
Stig Kirk Ørskov

Indholdsfortegnelse

Side

Påtegninger

Ledelsespåtegning	2
Den uafhængige revisors revisionspåtegning	3

Ledelsens beretning

Selskabsoplysninger	5
Koncernoversigt	6
Hoved- og nøgletal for koncernen	7
Beretning	8

Koncern- og årsregnskab

Resultatopgørelse 1. januar – 31. december	9
Balance 31. december	10
Egenkapitalopgørelse	12
Pengestrømsopgørelse 1. januar – 31. december	13
Noter til resultatopgørelse	14
Noter til aktiver	18
Noter til passiver	20
Noter til pengestrømsopgørelsen	22
Noter, hvortil der ikke henvises	23

Ledelsespåtegning

Bestyrelse og direktion har dags dato behandlet og godkendt årsrapporten for regnskabsåret 1. januar – 31. december 2018 for Politikens Lokalaviser A/S.

Årsrapporten er aflagt i overensstemmelse med årsregnskabsloven.

Det er vores opfattelse, at koncernregnskabet og årsregnskabet giver et retvisende billede af koncernens og selskabets aktiver, passiver og finansielle stilling pr. 31. december 2018 samt resultatet af koncernens og selskabets aktiviteter og pengestrømme for regnskabsåret 1. januar – 31. december 2018.

Ledelsesberetningen indeholder efter vores opfattelse en retvisende redegørelse for de forhold, beretningen omhandler.

Årsrapporten indstilles til generalforsamlingens godkendelse.

Rudersdal, den 26. februar 2019

Direktion



Morten Werge Kallmayer



Lone Søndergaard



Tommy Voigt Hansen

Bestyrelse



Stig Kirk Ørskov



Dorthe Bjerregaard-Knudsen



Henrik Philip Schjerbeck

Den uafhængige revisors revisionspåtegning

Til kapitalejeren i Politikens Lokalaviser A/S

KONKLUSION

Vi har revideret koncern- og årsregnskabet for Politikens Lokalaviser A/S for regnskabsåret 1. januar – 31. december 2018, der omfatter anvendt regnskabspraksis, resultatopgørelse, balance, egenkapitalopgørelse, pengestrømsopgørelse og noter for såvel koncernen som selskabet. Koncern- og årsregnskabet udarbejdes efter årsregnskabsloven.

Det er vores opfattelse, at koncern- og årsregnskabet giver et retvisende billede af koncernens og selskabets aktiver, passiver og finansielle stilling pr. 31. december 2018 samt af resultatet af koncernens og selskabets aktiviteter og pengestrømme for regnskabsåret 1. januar – 31. december 2018 i overensstemmelse med årsregnskabsloven.

GRUNDLAG FOR KONKLUSIONEN

Vi har udført vores revision i overensstemmelse med internationale standarder om revision og de yderligere krav, der er gældende i Danmark. Vores ansvar ifølge disse standarder og krav er nærmere beskrevet i revisionspåtegningens afsnit "Revisors ansvar for revisionen af koncern- og årsregnskabet". Vi er uafhængige af selskabet i overensstemmelse med internationale etiske regler for revisorer (IESBA's Etiske regler) og de yderligere krav, der er gældende i Danmark, ligesom vi har opfyldt vores etiske forpligtelser i henhold til disse krav. Det er vores opfattelse, at det opnåede revisionsbevis er tilstrækkeligt og egnet som grundlag for vores konklusion.

LEDELSENS ANSVAR FOR KONCERN- OG ÅRSREGNSKABET

Ledelsen har ansvaret for udarbejdelsen af et koncernregnskab og et årsregnskab, der giver et retvisende billede i overensstemmelse med årsregnskabsloven. Ledelsen har endvidere ansvaret for den interne kontrol, som ledelsen anser for nødvendig for at udarbejde et koncern- og årsregnskab uden væsentlig fejlinformation, uanset om denne skyldes besvigelser eller fejl.

Ved udarbejdelsen af koncern- og årsregnskabet er ledelsen ansvarlig for at vurdere selskabets evne til at fortsætte driften; at oplyse om forhold vedrørende fortsat drift, hvor dette er relevant, samt at udarbejde koncern- og årsregnskabet på grundlag af regnskabsprincippet om fortsat drift, medmindre ledelsen enten har til hensigt at likvidere koncernen eller selskabet, indstille driften eller ikke har andet realistisk alternativ end at gøre dette.

REVISORS ANSVAR FOR REVISIONEN AF KONCERN- OG ÅRSREGNSKABET

Vores mål er at opnå høj grad af sikkerhed for, om koncern- og årsregnskabet som helhed er uden væsentlig fejlinformation, uanset om denne skyldes besvigelser eller fejl, og at afgive en revisionspåtegning med en konklusion. Høj grad af sikkerhed er et højt niveau af sikkerhed, men er ikke en garanti for, at en revision, der udføres i overensstemmelse med internationale standarder om revision og de yderligere krav, der er gældende i Danmark, altid vil afdække væsentlig fejlinformation, når sådan findes. Fejlinformation kan opstå som følge af besvigelser eller fejl og kan betragtes som væsentlige, hvis det med rimelighed kan forventes, at de enkeltvis eller samlet har indflydelse på de økonomiske beslutninger, som brugerne træffer på grundlag af koncern- og årsregnskabet.

Som led i en revision, der udføres i overensstemmelse med internationale standarder om revision og de yderligere krav, der er gældende i Danmark, foretager vi faglige vurderinger og opretholder professionel skepsis under revisionen. Herudover:

- Identificerer og vurderer vi risikoen for væsentlig fejlinformation i koncern- og årsregnskabet, uanset om denne skyldes besvigelser eller fejl, udformer og udfører revisionshandlinger som reaktion på disse risici samt opnår revisionsbevis, der er tilstrækkeligt og egnet til at danne grundlag for vores konklusion. Risikoen for ikke at opdage væsentlig fejlinformation forårsaget af besvigelser er højere end ved væsentlig fejlinformation forårsaget af fejl, idet besvigelser kan omfatte sammensværgelser, dokumentfalsk, bevidste udeladelser, vildledning eller tilsidesættelse af intern kontrol.
- Opnår vi forståelse af den interne kontrol med relevans for revisionen for at kunne udforme revisionshandlinger, der er passende efter omstændighederne, men ikke for at kunne udtrykke en konklusion om effektiviteten af koncernens og selskabets interne kontrol.

- Tager vi stilling til, om den regnskabspraksis, som er anvendt af ledelsen, er passende, samt om de regnskabsmæssige skøn og tilknyttede oplysninger, som ledelsen har udarbejdet, er rimelige.
- Konkluderer vi, om ledelsens udarbejdelse af koncern- og årsregnskabet på grundlag af regnskabsprincippet om fortsat drift er passende, samt om der på grundlag af det opnåede revisionsbevis er væsentlig usikkerhed forbundet med begivenheder eller forhold, der kan skabe betydelig tvivl om koncernens og selskabets evne til at fortsætte driften. Hvis vi konkluderer, at der er en væsentlig usikkerhed, skal vi i vores revisionspåtegning gøre opmærksom på oplysninger herom i koncern- og årsregnskabet eller, hvis sådanne oplysninger ikke er tilstrækkelige, modificere vores konklusion. Vores konklusioner er baseret på det revisionsbevis, der er opnået frem til datoen for vores revisionspåtegning. Fremtidige begivenheder eller forhold kan dog medføre, at koncernen og selskabet ikke længere kan fortsætte driften.
- Tager vi stilling til den samlede præsentation, struktur og indhold af koncern- og årsregnskabet, herunder noteoplysningerne, samt om koncern- og årsregnskabet afspejler de underliggende transaktioner og begivenheder på en sådan måde, at der gives et retvisende billede heraf.
- Opnår vi tilstrækkeligt og egnet revisionsbevis for de finansielle oplysninger for virksomhederne eller forretningsaktiviteterne i koncernen til brug for at udtrykke en konklusion om koncernregnskabet. Vi er ansvarlige for at lede, føre tilsyn med og udføre koncernrevisionen. Vi er eneansvarlige for vores revisionskonklusion.

Vi kommunikerer med den øverste ledelse om blandt andet det planlagte omfang og den tidsmæssige placering af revisionen samt betydelige revisionsmæssige observationer, herunder eventuelle betydelige mangler i intern kontrol, som vi identificerer under revisionen.

UDTALELSE OM LEDELSESBERETNINGEN

Ledelsen er ansvarlig for ledelsesberetningen.

Vores konklusion om koncern- og årsregnskabet omfatter ikke ledelsesberetningen, og vi udtrykker ingen form for konklusion med sikkerhed om ledelsesberetningen.

I tilknytning til vores revision af koncern- og årsregnskabet er det vores ansvar at læse ledelsesberetningen og i den forbindelse overveje, om ledelsesberetningen er væsentligt inkonsistent med koncern- og årsregnskabet eller vores viden opnået ved revisionen eller på anden måde synes at indeholde væsentlig fejlinformation.

Vores ansvar er derudover at overveje, om ledelsesberetningen indeholder krævede oplysninger i henhold til årsregnskabsloven.

Baseret på det udførte arbejde er det vores opfattelse, at ledelsesberetningen er i overensstemmelse med koncern- og årsregnskabet og er udarbejdet i overensstemmelse med årsregnskabslovens krav. Vi har ikke fundet væsentlig fejlinformation i ledelsesberetningen.

København, den 26. februar 2019

Deloitte

Statsautoriseret Revisionspartnerselskab

CVR-nr. 33 96 35 56



Kim Takate Mücke
statsautoriseret revisor
MNE-nr. 10944

Bryndís Símonardóttir
statsautoriseret revisor
MNE-nr. 40064

Selskabsoplysninger

Selskabet	Politikens Lokalaviser A/S Bregnerødvej 144 3460 Birkerød Telefon 45 90 80 00 CVR-nr. 55 40 58 16 www.pola.dk Regnskabsår: 1. januar – 31. december Hjemstedskommune: Rudersdal
Moderselskab	JP/Politikens Hus A/S, CVR-nr. 26 93 36 76
Bestyrelse	Stig Kirk Ørskov (formand) Dorthe Bjerregaard-Knudsen Henrik Philip Schjerbeck
Direktion	Morten Werge Kallmayer, administrerende direktør Lone Søndergaard Tommy Voigt Hansen
Revision	Deloitte Statsautoriseret Revisionspartnerselskab
Godkendelse	Årsrapporten er fremlagt og godkendt på selskabets ordinære generalforsamling den 6. marts 2019

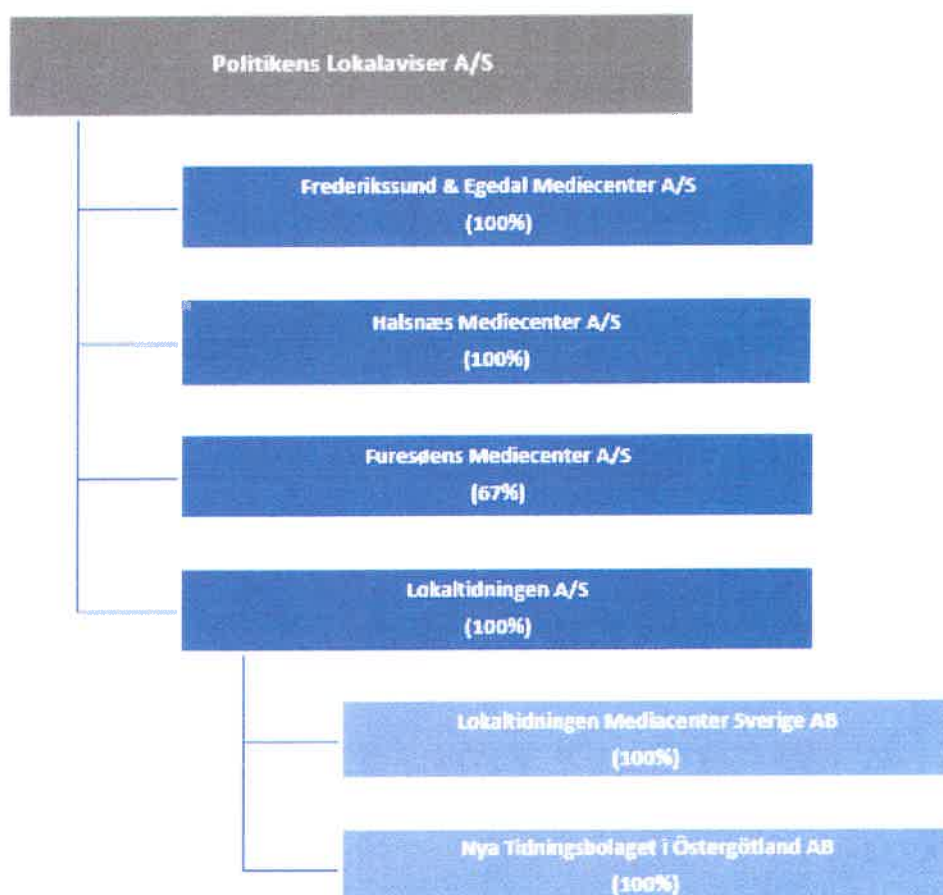
Koncernoversigt



Kun aktive selskaber medtages i koncernoversigt.

Indregnes under 'andre kapitalandele':

- Midtjyllands Ugeaviser Holding A/S (35%)
- Ugeavisene af 15/6 2017 A/S (20%)

Hoved- og nøgletal for koncern

	2018	2017	2016	2015	2014
Hovedtal – mio. kr.					
Nettoomsætning	332,6	376,3	458,5	509,7	533,2
Resultat af primær drift før afskrivninger (EBITDA)	19,8	20,3	19,3	34,0	41,8
Resultat af primær drift	3,8	6,6	25,9	11,4	18,0
Resultat af finansielle poster	(0,2)	0,3	0,6	0,2	(0,4)
Resultat før skat	3,6	7,0	26,5	11,6	17,6
Årets resultat	(0,4)	2,0	17,9	6,6	13,5
Balance – mio. kr.					
Egenkapital	56,3	72,2	83,4	78,7	87,3
Balancesum	120,6	121,9	155,2	193,8	216,8
Investering materielle anlægsaktiver	1,8	0,7	(3,2)	0	2,5
Pengestrøm – mio. kr.					
Pengestrømme driftsaktivitet	(3,7)	7,7	13,3	32,4	39,2
Pengestrømme investeringsaktivitet	(16,0)	15,1	27,0	(0,1)	(8,6)
Pengestrømme finansieringsaktivitet	12,7	(27,0)	(47,6)	(25,7)	(34,5)
Årets forskydning i likvider	(7,1)	(4,2)	(7,3)	6,6	(3,9)
Nøgletal - %					
EBITDA-margin	6,0	5,4	4,2	6,7	7,8
Overskudsgrad	1,1	1,8	5,6	2,2	3,4
Egenkapitalforrentning	(0,6)	2,5	22,1	8,0	14,8
Egenkapitalandel	46,7	59,2	53,7	40,6	40,3
Gnsn. antal medarbejdere	288	324	409	435	451

Nøgletal

Nøgletal udarbejdes i overensstemmelse med seneste vejledninger fra Finansforeningen.

Forklaring af nøgletal

EBITDA-margin

$\frac{\text{EBITDA} \times 100}{\text{Nettoomsætning}}$

Overskudsgrad

$\frac{\text{Resultat før finansielle poster} \times 100}{\text{Nettoomsætning}}$

Forrentning af egenkapital

$\frac{\text{Resultat efter skat} \times 100}{\text{Gennemsnitlig egenkapital}}$

Soliditetsgrad

$\frac{\text{Egenkapital ultimo} \times 100}{\text{Samlede aktiver ultimo}}$

Beretning

Hovedaktivitet

Koncernens væsentligste aktivitet er udgivelse af lokalaviser samt onlinemedier i Danmark og Sverige.

Udvikling i aktiviteter og økonomiske forhold

I et udfordret ugeavismarked formåede Politikens Lokalaviser i 2018 at fastholde et stabilt driftsresultat på trods af en nedgang i omsætningen på mere end 40 mio. kr. Målt på EBITDA var overskuddet 19,8 mio. kr. mod 20,3 mio. kr. i 2017. Resultatet før skat var 3,6 mio. kr. mod 7,0 mio. kr. i 2017.

Med udnævnelsen af Morten Kallmayer som adm. direktør og udvidelsen af direktionen med direktør Lone Søndergaard og økonomidirektør Tommy Voigt Hansen fik Politikens Lokalaviser i april 2018 ny ledelse. Den nye ledelse har i 2018 haft fokus på forbedring af rentabiliteten, herunder tilpasning af omkostningerne til markedsudviklingen. Der er gennemført betydelige omkostningsbesparelser i Danmark – udvalgte udgivelser er slået sammen og udgivelse af weekendaviser er ophørt. Samtidig er organisationen blevet tilpasset. For at styrke omsætningen er nye digitale produkter samt lokale printtiltag gennemført. Tiltag, der har haft en positiv påvirkning på resultatet i 2018, og i Danmark er der fastholdt et positivt resultat på niveau med året før. Udviklingen i den svenske forretning har på flere områder været tilfredsstillende, men grundet den tilspidsede konkurrencesituation er det samlede resultat fortsat negativt.

Der er i året erhvervet yderligere ejerandele i Halsnæs Mediecenter A/S og Frederikssund & Egedal Mediecenter A/S, og begge selskaber ejes nu 100 pct.

Koncernens balance udviser en samlet aktivmasse på 120,6 mio. kr. og en egenkapital på 56,3 mio. kr. Årets pengestrømme fra driftsaktivitet er negativ med 3,7 mio. kr. Investerings- og finansieringsaktivitet herunder betaling af udbytte udgjorde samlet et nettotræk på 3,3 mio. kr. mod et træk på 11,9 mio. kr. i 2017. Likvide beholdninger er reduceret med 7,1 mio. kr., og koncernens likvide beredskab ultimo året udgør 8,3 mio. kr.

Koncernen står ved udgangen af 2018 bag udgivelsen af 52 ugeavistitler – 25 titler i Danmark og 27 titler i Sverige.

Moderselskabets - aktiviteter og økonomiske forhold

Moderselskabets primære driftsresultat er et overskud på 13,7 mio. kr. mod et underskud på 4,2 mio. kr. i 2017. Resultatet før skat udgør et overskud på 0,4 mio. kr. mod et underskud på 1,4 mio. kr. i 2017.

Filialer i udlandet

Selskabets datterselskab, Lokaltidningen A/S, har filial i Sverige. Aktiviteten i filialen er at besidde ejerandele i svenske selskaber med udgivelse af lokalaviser og onlinemedier i Sverige.

Særlige risici (drift, kredit, valuta, finansielt)

Koncernens risici knyttet til drift og finansiering er afhængige af den markeds-mæssige udvikling. Koncernen har ingen positioner af betydning i fremmed valuta. Der er ikke enkeltkunder med usædvanlige eller væsentlige kreditrisici.

Resultatforventninger

Med den samlede, fokuserede position på ugeavismarkedet i Danmark og Sverige forventes forbedrede resultater de kommende år. I 2019 forventes et overskud før skat på 15-20 mio. kr.

Begivenheder efter regnskabsårets afslutning

Der er fra balancedagen og frem til i dag ikke indtrådt forhold, som ændrer vurderingen af årsrapporten.

Redegørelse samfundsansvar og måltal for det underrepræsenterede køn, jf. årsregnskabslovens §§ 99a og 99b

JP/Politikens Hus koncernen er organiseret i selvstændige forretninger og arbejder ikke med samfundsansvar i fælles politikker. Måltal for andel af det underrepræsenterede køn og politik herfor er udarbejdet som en fælles målsætning for koncernen.



En beskrivelse af arbejdet med samfundsansvar og arbejdet for at opfylde målsætningen for det underrepræsenterede køn samt politikker for miljøforhold er at finde på koncernens hjemmeside (jppol.dk/samfundsansvar). Der henvises til omtale i årsrapport for koncernens moderselskab JP/Politikens Hus A/S.

Resultatopgørelse 1. januar - 31. december

	Note	Koncern		Politikens Lokaltaviser A/S	
		2018	2017	2018	2017
		DKK 1.000	DKK 1.000	DKK 1.000	DKK 1.000
Nettoomsætning	1	332.557	376.335	210.619	246.893
Andre driftsindtægter		0	0	16.812	15.489
Indtægter		332.557	376.335	227.431	262.382
Fremstillings- og distributionsomkostninger		(105.098)	(120.254)	(63.638)	(81.003)
Andre eksterne omkostninger		(66.076)	(76.596)	(51.474)	(59.254)
Personaleomkostninger	2	(141.543)	(159.233)	(91.302)	(104.685)
Af- og nedskrivninger	3	(16.084)	(13.640)	(7.340)	(21.686)
Resultat af primær drift		3.756	6.612	13.677	(4.246)
Resultat kapitalandele tilknyttede virksomheder	4	-	-	(13.236)	2.997
Finansielle indtægter	5	426	705	502	272
Finansielle omkostninger	6	(594)	(358)	(565)	(402)
Resultat før skat		3.588	6.959	378	(1.379)
Skat af årets resultat	7	(3.972)	(4.981)	(2.248)	674
Årets resultat		(384)	1.978	(1.870)	(705)
Forslag til resultatdisponering					
Foreslået udbytte		0	10.000	0	10.000
Overført resultat		(1.870)	(10.705)	(1.870)	(10.705)
Minoritetsinteressers andel af resultat		1.486	2.683	-	-
		(384)	1.978	(1.870)	(705)

Balance 31. december

Aktiver

	Note	Koncern		Politikens Lokalaviser A/S	
		2018	2017	2018	2017
		DKK 1.000	DKK 1.000	DKK 1.000	DKK 1.000
Goodwill		30.047	36.175	9.392	19.140
Immaterielle anlægsaktiver	8	30.047	36.175	9.392	19.140
Andre anlæg, driftsmateriel og inventar	9	6.287	7.497	5.526	6.358
Materielle anlægsaktiver		6.287	7.497	5.526	6.358
Kapitalandele tilknyttede virksomheder	4	-	-	27.032	37.775
Andre værdipapirer og kapitalandele	10	13.187	8.328	13.187	8.328
Andre tilgodehavender	10	2.437	2.462	2.211	2.239
Udskudte skatteaktiver	11	4.240	4.215	4.450	4.384
Finansielle anlægsaktiver		19.864	15.005	46.880	52.726
Langfristede aktiver		56.198	58.677	61.798	78.224
Tilgodehavender fra salg og tjenesteydelser		46.999	43.722	33.045	31.189
Tilgodehavender tilknyttede virksomheder		0	828	0	0
Tilgodehavende skat		2.617	0	2.586	0
Andre tilgodehavender		5.857	1.979	3.915	675
Periodeafgrænsningsposter		557	1.273	557	1.224
Tilgodehavender		56.030	47.802	40.103	33.088
Likvide beholdninger		8.323	15.377	2.531	3.943
Kortfristede aktiver		64.353	63.179	42.634	37.031
Aktiver		120.551	121.856	104.432	115.255

Balance 31. december

Passiver

	Note	Koncern		Politikens Lokalaviser A/S	
		2018	2017	2018	2017
		DKK 1.000	DKK 1.000	DKK 1.000	DKK 1.000
Aktiekapital	12	10.000	10.000	10.000	10.000
Overført resultat		44.798	47.098	44.798	47.098
Foreslået udbytte		0	10.000	0	10.000
Minoritetsinteresser		1.472	5.055	-	-
Egenkapital		56.270	72.153	54.798	67.098
Leverandører af varer og tjenesteydelser		9.115	11.803	6.661	8.898
Gæld tilknyttede virksomheder		24.859	0	24.336	15.145
Selskabsskat		0	4.402	0	3.390
Anden gæld		30.307	33.498	18.637	20.724
Kortfristede forpligtelser		64.281	49.703	49.634	48.157
Forpligtelser		64.281	49.703	49.634	48.157
Passiver		120.551	121.856	104.432	115.255
Eventualforpligtelser mv.	13				
Nærtstående parter	17				
Aktionærforhold	18				
Regnskabspraksis	19				

Egenkapitalopgørelse

	Koncern					
					2018	2017
	Aktie- kapital	Overført resultat	Foreslået udbytte	Minoritets- interesser	I alt	I alt
DKK 1.000	DKK 1.000	DKK 1.000	DKK 1.000	DKK 1.000	DKK 1.000	
Egenkapital 1. januar	10.000	47.098	10.000	5.055	72.153	83.433
Tilgang minoritetsandel				(2.386)	(2.386)	0
Betalt udbytte til aktionærer			(10.000)	(2.683)	(12.683)	(12.471)
Kursregulering udenlandske virksomheder		(430)			(430)	(787)
Årets resultat		(1.870)		1.486	(384)	1.978
Egenkapital 31. december	10.000	44.798	0	1.472	56.270	72.153

	Politikens Lokalaviser A/S					
					2018	2017
	Aktie- kapital	Overført resultat	Foreslået udbytte		I alt	I alt
DKK 1.000	DKK 1.000	DKK 1.000		DKK 1.000	DKK 1.000	
Egenkapital 1. januar	10.000	47.098	10.000		67.098	78.590
Betalt udbytte til aktionærer			(10.000)		(10.000)	(10.000)
Kursregulering udenlandske virksomheder		(430)			(430)	(787)
Årets resultat		(1.870)	0		(1.870)	(705)
Egenkapital 31. december	10.000	44.798	0		54.798	67.098

Pengestrømsopgørelse 1. januar - 31. december

	Note	Koncern		Politikens Lokaltaviser A/S	
		2018	2017	2018	2017
		DKK 1.000	DKK 1.000	DKK 1.000	DKK 1.000
Årets resultat		(384)	1.978	(1.870)	(705)
Reguleringer	14	20.224	18.274	22.887	18.145
Ændringer i driftskapital	15	(12.319)	(1.439)	(8.755)	3.430
Pengestrømme fra drift før finansielle poster		7.521	18.813	12.262	20.870
Finansielle poster		(168)	347	(63)	(130)
Pengestrømme fra ordinær drift		7.353	19.160	12.199	20.740
Betalt selskabsskat	7	(11.087)	(11.412)	(8.290)	(7.793)
Pengestrømme fra driftsaktivitet		(3.734)	7.748	3.909	12.947
Køb/salg anlægsaktiver	16	(8.798)	17.441	13.144	3.253
Køb/salg af virksomheder	16	(7.244)	(2.360)	(10.922)	(100)
Pengestrømme fra investeringsaktivitet		(16.042)	15.081	2.222	3.153
Tilgodehavender/gæld tilknyttede virksomheder		25.405	(14.540)	2.457	(8.517)
Betalt udbytte til aktionærer		(12.683)	(12.471)	(10.000)	(10.000)
Pengestrømme finansieringsaktivitet		12.722	(27.011)	(7.543)	(18.517)
Ændring i likvider		(7.054)	(4.182)	(1.412)	(2.417)
Likvide beholdninger 1. januar		15.377	19.559	3.943	6.360
Likvide beholdninger 31. december		8.323	15.377	2.531	3.943

Noter til resultatopgørelsen

Note	Koncern		Politikens Lokalaviser A/S	
	2018	2017	2018	2017
	DKK 1.000	DKK 1.000	DKK 1.000	DKK 1.000
1 Nettoomsætning - geografisk segment				
Danmark	256.863	299.570		
Sverige	75.694	76.765		
	332.557	376.335		
2 Personaleomkostninger				
Lønninger og gager	122.219	137.427	83.543	96.314
Pensioner	9.923	11.060	7.343	7.900
Andre omkostninger til social sikring	9.401	10.746	416	471
	141.543	159.233	91.302	104.685
Heraf udgør vederlag til direktion og bestyrelse:				
Direktion			3.132	-
			3.132	-
Gennemsnitlig antal beskæftigede medarbejdere	288	324	177	201
Direktionen er udvidet med to medlemmer pr. 15. april 2018. Oplysning om vederlag til direktion og bestyrelse er i 2017 udeladt under henvisning til årsregnskabslovens § 98b stk. 3.				
Direktion og bestyrelse har ikke modtaget vederlag i koncernvirksomheder.				
3 Af- og nedskrivninger immaterielle og materielle anlægsaktiver				
Goodwill	13.067	14.267	4.848	20.840
Andre anlæg, driftsmateriel og inventar	3.017	1.833	2.492	846
Fortjeneste ved salg af aktiviteter		(2.460)		
	16.084	13.640	7.340	21.686

Noter til resultatopgørelsen

Note

4 Tilknyttede virksomheder

	Politikens Lokalaviser A/S	
	2018 DKK 1.000	2017 DKK 1.000
Kostpris 1. januar	133.904	133.904
Årets tilgang	10.963	
Kostpris 31. december	144.867	133.904
Op- og nedskrivninger 1. januar	(96.129)	(93.075)
Kursregulering	(430)	(788)
Årets resultat	(13.236)	2.997
Betalt udbytte	(14.777)	(5.263)
Op- og nedskrivninger 31. december	(124.572)	(96.129)
Regnskabsmæssig værdi 31. december	20.295	37.775
Kapitalandele med negativ værdi modregnet tilgodehavende tilknyttede virksomheder	6.737	
Regnskabsmæssig værdi kapitalandele tilknyttede virksomheder 31. december	27.032	37.775
Tilknyttede virksomheder	Ejerandel	Hjemsted
Køge Mediecenter A/S	100%	Rudersdal
Lokaltidningen A/S	100%	Rudersdal
Frederikssund og Egedal Mediecenter A/S	100%	Frederikssund
Halsnæs Mediecenter A/S	100%	Halsnæs
Furesøens Mediecenter A/S	67%	Furesøen

Noter til resultatopgørelsen

Note	Koncern		Politikens Lokalaviser A/S	
	2018 DKK 1.000	2017 DKK 1.000	2018 DKK 1.000	2017 DKK 1.000
5 Finansielle indtægter				
Renteindtægter tilknyttede virksomheder			291	16
Øvrige renteindtægter, mv	426	705	211	256
	426	705	502	272
6 Finansielle omkostninger				
Renteomkostninger tilknyttede virksomheder	325	99	450	298
Øvrige renteomkostninger	269	259	115	104
	594	358	565	402
7 Skat af årets resultat				
Aktuel skat	3.997	13.549	2.314	8.140
Regulering udskudt skat	(25)	(8.683)	(66)	(8.814)
Regulering skat tidligere år		136		
Regulering udskudt skat tidligere år		(21)		
	3.972	4.981	2.248	(674)
Betalte skatter				
Betalte skatter i året vedrørende tidligere år	6.187	6.662	3.390	3.043
Betalt acontoskat for året	4.900	4.750	4.900	4.750
	11.087	11.412	8.290	7.793

Noter til aktiver

Note	Koncern		Politikens Lokalaviser A/S	
	2018	2017	2018	2017
	DKK 1.000	DKK 1.000	DKK 1.000	DKK 1.000
8 Immaterielle anlægsaktiver				
Goodwill				
Kostpris 1. januar	228.084	270.204	107.231	148.428
Kursregulering	(1.288)	(924)		
Årets tilgang	11.874	39.417		39.416
Årets afgang	(4.900)	(80.613)	(4.900)	(80.613)
Kostpris 31. december	233.770	228.084	102.331	107.231
Af- og nedskrivninger 1. januar	191.909	206.027	88.091	109.062
Kursregulering	(1.253)	(574)		
Årets afskrivninger	13.067	14.267	4.848	20.840
Afskrivninger årets afgang		(27.811)		(41.811)
Af- og nedskrivninger 31. december	203.723	191.909	92.939	88.091
Regnskabsmæssig værdi 31. december	30.047	36.175	9.392	19.140
9 Materielle anlægsaktiver				
Andre anlæg, driftsmateriel og inventar				
Kostpris 1. januar	49.029	49.155	39.393	37.753
Kursregulering	(197)	(140)		
Til-/afgang virksomhedskøb		(1.491)		
Årets tilgang	1.849	2.691	1.660	2.692
Årets afgang		(1.186)		(1.052)
Kostpris 31. december	50.681	49.029	41.053	39.393
Af- og nedskrivninger 1. januar	41.532	42.275	33.035	33.043
Kursregulering	(155)	(97)		
Til-/afgang virksomhedskøb		(1.491)		
Årets afskrivninger	3.017	1.833	2.492	846
Afskrivninger årets afgang		(988)		(854)
Af- og nedskrivninger 31. december	44.394	41.532	35.527	33.035
Regnskabsmæssig værdi 31. december	6.287	7.497	5.526	6.358

Noter til aktiver

Note

10 Finansielle anlægsaktiver

	Koncern		Politikens Lokalaviser A/S	
	Andre værdipapirer og kapitalandele	Andre tilgodehavender	Andre værdipapirer og kapitalandele	Andre tilgodehavender
	DKK 1.000	DKK 1.000	DKK 1.000	DKK 1.000
Kostpris 1. januar	8.328	2.462	8.328	2.239
Årets tilgang	4.900	4	4.900	
Årets afgang	(41)	(29)	(41)	(28)
Kostpris 31. december	13.187	2.437	13.187	2.211
Regnskabsmæssig værdi 31. december	13.187	2.437	13.187	2.211

11 Udskudte skatteaktiver

	Koncern		Politikens Lokalaviser A/S	
	2018	2017	2018	2017
	DKK 1.000	DKK 1.000	DKK 1.000	DKK 1.000
Saldo 1. januar	4.215	(4.489)	4.384	(4.430)
Regulering, tidligere år		21		
Årets regulering	25	8.683	66	8.814
	4.240	4.215	4.450	4.384
Specifikation af udskudt skat:				
Immaterielle anlægsaktiver	4.519	4.255	4.769	4.488
Materielle anlægsaktiver	(587)	(588)	(626)	(652)
Omsætningsaktiver	77	(243)	77	(243)
Anden gæld	231	791	230	791
	4.240	4.215	4.450	4.384

Noter til passiver

Note	Politikens Lokalaviser A/S	
	2018 DKK 1.000	2017 DKK 1.000
12 Aktiekapital		
Aktiekapitalen består af:		
Aktier fordelt á kr. 1.000 eller multipla heraf. Aktierne er ikke opdelt i klasser, og der er ikke udstedt aktiebrev.	10.000	10.000
	10.000	10.000
Aktiekapitalen er uændret de sidste 5 år.		

Noter til passiver

Note

13 Eventualforpligtelser mv.

Andre forpligtelser

Koncernen er part i verserende sager og retssager, og der er i årsrapporten indregnet forpligtelser til de sager, ledelsen vurderer har en økonomisk risiko.

Selskabet indgår i sambeskatning med JP/Politikens Hus A/S som administrations-selskab. Selskabet hæfter derfor i henhold til selskabsskattelovgivningens regler herom fra og med regnskabsåret 2013 for indkomstskatter mv. for de sambeskattede selskaber.

	Koncern		Politikens Lokalaviser A/S	
	2018 DKK 1.000	2017 DKK 1.000	2018 DKK 1.000	2017 DKK 1.000
Leasingforpligtelser				
Leasingforpligtelse andre driftsmidler og inventar				
Inden for 1 år	1.615	1.965	1.296	1.524
I perioden 1-5 år	1.951	2.363	1.491	1.874
	3.566	4.328	2.787	3.398
Lejeforpligtelser				
Huslejeforpligtelse				
Inden for 1 år	2.922	3.096	515	781
I perioden 1-5 år	2.796	4.700	1.544	1.979
	5.718	7.796	2.059	2.760

Noter til pengestrømsopgørelsen

Note	Koncern		Politikens Lokalaviser A/S	
	2018	2017	2018	2017
	DKK 1.000	DKK 1.000	DKK 1.000	DKK 1.000
14 Reguleringer				
Af- og nedskrivninger	16.084	13.640	7.340	21.686
Finansielle indtægter	(426)	(705)	(502)	(272)
Finansielle omkostninger	594	358	565	402
Resultat kapitalandele tilknyttede virksomheder	-	-	13.236	(2.997)
Skat af årets resultat	3.972	4.981	2.248	(674)
	20.224	18.274	22.887	18.145
15 Ændringer i driftskapital				
Tilgodehavender	(6.438)	5.134	(4.430)	1.253
Korrfriktet gældsforpligtelser	(5.881)	(6.573)	(4.325)	2.177
	(12.319)	(1.439)	(8.755)	3.430
16 Køb/salg anlægsaktiver				
Immaterielle anlægsaktiver				
Køb goodwill	(11.874)	(39.417)		(39.416)
Salg goodwill	4.900	52.802		38.802
Materielle anlægsaktiver				
Andre anlæg, driftsmateriel og inventar	(1.849)	(2.691)	(1.661)	(2.691)
Salg materielle anlæg		198		198
Finansielle anlægsaktiver				
Modtaget udbytte tilknyttede virksomheder			14.777	5.263
Andre tilgodehavender/deposita	25	1.829	28	1.097
Køb/Salg af virksomheder				
Salg virksomheder/associerede virksomheder		2.460		
Erhvervelse af minoritetsandele	(2.385)			
Køb og salg af tilknyttede virksomheder			(10.963)	
Køb og salg andre kapitalandele/virksomheder	(4.859)	(100)	41	(100)
	(16.042)	15.081	2.222	3.153

Noter, hvortil der ikke henvises

17 Nærtstående parter

Selskabet er ejet 100% af JP/Politikens Hus A/S og indgår i koncernregnskabet for JP/Politikens Hus A/S.

Transaktioner med nærtstående parter er gennemført på markedsvilkår.

Bortset fra ledelsesvederlag har der ikke været transaktioner med bestyrelse, direktion, ledende medarbejdere eller andre nærtstående parter.

18 Aktionærforhold

Aktionærer

Politikens Lokalaviser A/S er 100% ejet af:

JP/Politikens Hus A/S
Grøndalsvej 3
8260 Viby J.

19 Regnskabspraksis

Regnskabsgrundlag

Årsrapporten er aflagt i overensstemmelse med årsregnskabslovens bestemmelser for store virksomheder i regnskabsklasse C.

Årsrapporten er aflagt efter samme regnskabspraksis som sidste år.

Generelt om indregning og måling

Aktiver indregnes i balancen, når det som følge af en tidligere begivenhed er sandsynligt, at fremtidige økonomiske fordele vil tilflyde koncernen, og aktivets værdi kan måles pålideligt.

Forpligtelser indregnes i balancen, når koncernen som følge af en tidligere begivenhed har en retlig eller faktisk forpligtelse og det er sandsynligt, at fremtidige økonomiske fordele vil fragå koncernen, og forpligtelsens værdi kan måles pålideligt.

Ved første indregning måles aktiver og forpligtelser til kostpris. Måling efter første indregning sker som beskrevet for hver enkelt regnskabspost nedenfor. Ved indregning og måling tages hensyn til forudsigelige risici og tab der fremkommer, inden årsrapporten aflægges, og som be- eller afkræfter forhold, der eksisterende på balancedagen.

I resultatopgørelsen indregnes indtægter, i takt med de indtjenes, mens omkostninger indregnes med de beløb, der vedrører regnskabsåret.

Koncernregnskabet

Koncernregnskabet omfatter de virksomheder (tilknyttede virksomheder), hvor modervirksomheden Politikens Lokalaviser A/S har bestemmende indflydelse. I koncernregnskabet indregnes dattervirksomhedernes regnskabsposter 100 pct. Minoritetsinteressernes forholdsmæssige andel af resultatet vises i resultatdisponeringen og andel af nettoaktiverne præsenteres som særskilt post i egenkapitalen.

Koncernregnskabet udarbejdes på grundlag af regnskaber for moderselskabet og tilknyttede virksomheder. Udarbejdelse af koncernregnskabet sker ved sammenlægning af regnskabsposter af ensartet karakter.

Ved konsolideringen foretages eliminering af interne indtægter og udgifter, interne mellemværender samt fortjenester og tab ved dispositioner internt mellem de konsoliderede virksomheder.

Virksomhedssammenslutninger

Nyerhvervede eller nystiftede virksomheder indregnes i koncernregnskabet fra overtagelsestidspunktet. Solgte eller afviklede virksomheder indregnes i den konsoliderede resultatopgørelse frem til afståelses- eller afviklingstidspunktet.

Sammenligningstal korrigeres ikke for nyhvervede eller solgte virksomheder.

Ved køb af nye virksomheder anvendes overtagelsesmetoden, hvorefter de nytilkøbte virksomheders identificerbare aktiver og forpligtelser måles til dagsværdi på overtagelsestidspunktet. Der tages hensyn til skatteeffekten af foretagne omvurderinger.

Positive forskelsbeløb mellem kostprisen for den erhvervede kapitalandel og dagsværdien af de overtagne aktiver og forpligtelser indregnes under immaterielle anlægsaktiver og afskrives systematisk over resultatopgørelsen efter en individuel vurdering af brugstiden, dog maksimalt 10 år.

19 Regnskabspraksis (fortsat)

Virksomhedssammenslutninger (fortsat)

Virksomhedssammenslutninger mellem virksomheder, der på sammenlægningstidspunktet er under kontrol af Politikens Lokalaviser A/S, indregnes efter sammenlægningsmetoden, hvorefter overtagne aktiver og forpligtelser i den overtagne virksomhed sammenlægges med den fortsættende virksomheds tilsvarende aktiver og forpligtelser til regnskabsmæssige værdier uden opgørelse og indregning af goodwill. Sammenligningstal tilpasses som havde virksomhederne været sammenlagt fra begyndelsen af sammenlægningsåret.

Omregning af fremmed valuta

Transaktioner i fremmed valuta omregnes ved første indregning til transaktionsdagens kurs. Tilgodehavender, gældsforpligtelser og andre monetære poster i fremmed valuta, der ikke er afregnet på balancedagen, omregnes til balancedagens valutakurs.

Valutakursdifferencer, der opstår mellem transaktionsdagens kurs og kursen på betalingsdagen henholdsvis balancedagens kurs, indregnes i resultatopgørelsen som finansielle poster. Anlægsaktiver, der er købt i fremmed valuta, omregnes til historiske kurser.

Ved indregning af udenlandske tilknyttede virksomheder, omregnes resultatopgørelsens poster til gennemsnitlige valutakurser. Balanceposterne omregnes til balancedagens kurser. Valutakursreguleringer opstået ved omregning af udenlandske tilknyttede virksomheders egenkapital ved årets begyndelse til balancedagens valutakurser inklusive lånemellemværender, der anses for en del af investeringen i tilknyttede virksomheder, samt ved omregning af resultatopgørelser fra gennemsnitskurser til balancedagens valutakurs indregnes direkte på egenkapitalen. Goodwill betragtes som tilhørende den selvstændige udenlandske enhed og omregnes til balancedagens kurs.

Resultatopgørelsen

Nettoomsætning

Nettoomsætning indregnes i resultatopgørelsen, når levering og risikoovergang til køber har fundet sted.

Fremstillings- og distributionsomkostninger

Posten indeholder forbrug af direkte og indirekte omkostninger, der afholdes for at opnå nettoomsætningen. I fremstillings- og distributionsomkostninger indregnes råvarer og hjælpematerialer ved produktion, redaktionelle omkostninger, direkte reklame- og salgsomkostninger samt distributionsomkostninger.

Andre driftsindtægter

Posten indeholder driftsindtægter af sekundær karakter i forhold til hovedaktiviteter.

Finansielle poster

Finansielle poster omfatter renteindtægter og rentekomkostninger, realiserede og urealiserede kursgevinster og -tab vedrørende værdipapirer, gældsforpligtelser og transaktioner i fremmed valuta, kontantrabatter mv. samt tillæg og godtgørelser under acontoskatteordningen.

Skat

Årets skat, der består af årets aktuelle skat og forskydning i udskudt skat, indregnes i resultatopgørelsen med den del, der kan henføres til årets resultat, og direkte på egenkapitalen med den del, der kan henføres til posteringer på egenkapitalen.

Aktuelle skatteforpligtelser, henholdsvis tilgodehavende aktuel skat, indregnes i balancen opgjort som beregnet skat af årets skattepligtige indkomst reguleret for betalt acontoskat.

Balancen

Immaterielle anlægsaktiver

Goodwill afskrives lineært over den vurderede brugstid, der fastlægges på baggrund af ledelsens erfaringer inden for de enkelte forretningsområder.

19 Regnskabspraksis (fortsat)

Immaterielle anlægsaktiver (fortsat)

Afskrivningsperioden udgør sædvanligvis 3-10 år, men kan udgøre op til 20 år for strategisk erhvervede virksomheder med en stærk markedsposition og langsigtet indtjeningsprofil, såfremt den længere afskrivningsperiode vurderes bedre at afspejle afkastprofilen.

Goodwill nedskrives til genindvindingsværdi, såfremt denne er lavere end den regnskabsmæssige værdi.

Materielle anlægsaktiver

Andre anlæg, driftsmateriel og inventar måles til kostpris med fradrag af akkumulerede af- og nedskrivninger. Kostprisen omfatter anskaffelsesprisen, omkostninger direkte tilknyttet anskaffelsen samt omkostninger til klargøring af aktivet indtil det tidspunkt, hvor aktivet er klar til at blive taget i brug. Investeringer i it-systemer, herunder udviklingsomkostninger og software, der indgår som en integreret del af produktions- og administrative systemer, indregnes tillige under posten.

Afskrivningsgrundlaget er kostpris med fradrag af forventet restværdi efter afsluttet brugstid.

Der foretages lineære afskrivninger baseret på følgende vurdering af aktivernes forventede brugstider:
Andre anlæg, driftsmateriel og inventar 3-5 år

Anskaffelser til under 25 t. kroner per enhed indregnes som omkostninger i resultatopgørelsen på anskaffelsestidspunktet.

Materielle anlægsaktiver nedskrives til genindvindingsværdi, såfremt denne er lavere end regnskabsmæssig værdi.

Fortjeneste og tab ved afhændelse af materielle anlægsaktiver opgøres som forskellen mellem salgsprisen med fradrag af salgskomkostninger og den regnskabsmæssige værdi på salgstidspunktet. Fortjeneste eller tab indregnes i resultatopgørelsen sammen med af- og nedskrivninger.

Kapitalandele i tilknyttede virksomheder

Kapitalandele indregnes og måles efter den indre værdis metode. Dette indebærer, at kapitalandelene i balancen måles til den forholdsmæssige andel af virksomhedernes regnskabsmæssige indre værdi med tillæg af koncerngoodwill og med fradrag af urealiserede koncerninterne fortjenester.

I resultatopgørelsen indregnes andel af virksomhedernes resultat efter skat og efter eliminering af urealiserede koncerninterne fortjenester og med fradrag af afskrivning på koncerngoodwill.

Kapitalandele med negativ regnskabsmæssig indre værdi måles til nul, og et eventuelt tilgodehavende hos disse virksomheder nedskrives med andel af den negative indre værdi, i det omfang det vurderes uerholdeligt. Såfremt den regnskabsmæssige negative indre værdi overstiger tilgodehavendet, indregnes det resterende beløb under hensatte forpligtelser, i det omfang der er en retlig eller faktisk forpligtelse til at dække disse.

Nettopskrivning af kapitalandele overføres i forbindelse med resultatdisponeringen til reserver for nettopskrivning efter indre værdis metode.

Andre værdipapirer og kapitalandele

Kapitalandele i andre virksomheder indregnet under anlægsaktiver omfatter virksomheder, hvori der ikke udøves en betydelig indflydelse, måles til anskaffelsværdi eller en lavere skønnet værdi.

Tilgodehavender fra salg og tjenesteydelser

Tilgodehavender måles til amortiseret kostpris, der sædvanligvis svarer til nominal værdi, med fradrag af nedskrivninger til imødegåelse af forventede tab.

19 Regnskabspraksis (fortsat)

Periodeafgrænsningsposter

Periodeafgrænsningsposter indregnet under aktiver omfatter afholdte omkostninger, der vedrører efterfølgende regnskabsår. Periodeafgrænsningsposter måles til amortiseret kostpris, der sædvanligvis svarer til nominal værdi.

Egenkapital

Udbytte indregnes som en gældsforpligtelse på tidspunktet for vedtagelse på generalforsamlingen. Det foreslåede udbytte for regnskabsåret vises som en særskilt post under egenkapitalen.

Hensættelse til udskudt skat

Udskudt skat indregnes af alle midlertidige forskelle mellem regnskabsmæssige og skattemæssige værdier af aktiver og forpligtelser. Der indregnes dog ikke udskudt skat af midlertidige forskelle vedrørende ikke-skattemæssigt afskrivningsberettiget goodwill samt andre poster opstået på anskaffelsestidspunktet uden at have effekt på det regnskabsmæssige resultat eller den skattepligtige indkomst.

Udskudt skat måles på grundlag af de skatteregler og skattesatser, der med balancedagens lovgivning forventes at være gældende, når den udskudte skat forventes udløst som aktuel skat. Ændring i udskudt skat som følge af ændringer i skattesatser indregnes i resultatopgørelsen, med mindre den udskudte skat kan henføres til transaktioner, der tidligere er indregnet direkte på egenkapitalen. I sidstnævnte tilfælde indregnes ændringen ligeledes direkte på egenkapitalen.

Den skattemæssige værdi af aktiverne opgøres med udgangspunkt i den planlagte anvendelse af det enkelte aktiv.

Udskudte skatteaktiver, herunder skatteværdien af fremførselsberettiget underskud, indregnes i balancen med den værdi, aktivet forventes at kunne realiseres til, enten ved modregning i udskudte skatteforpligtelser eller som netto skatteaktiv.

Andre finansielle forpligtelser

Andre finansielle forpligtelser indregnes til amortiseret kostpris, der sædvanligvis svarer til nominal værdi.

Øvrige oplysninger

Leasingforhold

Leasingforpligtelser vedrørende operationelt leasede aktiver oplyses under eventualforpligtelser. Leasingforpligtelsen er opgjort som fremtidige betalinger uden tilbagediskontering.

Pengestrømsopgørelse

Pengestrømsopgørelsen for koncernen og moderselskabet er opstillet efter den indirekte metode og viser pengestrømme fra drift, investeringer og finansiering samt likvider ved årets begyndelse og slutning.

Likvider omfatter likvide beholdninger med fradrag af kortfristet gæld i pengeinstitutter indeholdt i posten kreditinstitutter.

Segmentoplysninger

Selskabet har alene et primært forretningsmæssigt segment (lokale ugeaviser). Der gives oplysninger om denne aktivitets fordeling på geografiske segmenter.