

H. J. Hansen Holding A/S

H.J. Hansen Holding A/S

Vestergade 97 -101, 5000 Odense C

CVR-nr. 45 75 55 17

Årsrapport for 2015/16

(regnskabsår 1/10 – 30/9)

Årsrapporten er fremlagt og godkendt
på selskabets ordinære generalforsam-
ling, den 21/12 2016

Dirigent



Indholdsfortegnelse

	<u>Side</u>
Påtegninger	
Ledelsespåtegning	1
Den uafhængige revisors erklæringer	2
Selskabsoplysninger	4
Koncernoversigt	5
Hoved- og nøgletal for koncernen	6
Ledelsesberetning	7
Resultatopgørelse 1. oktober - 30. september	15
Balance 30. september	16
Pengestrømsopgørelse	18
Egenkapitalopgørelse	19
Noter til årsrapporten	21
Regnskabspraksis	33

Ledelsespåtegning

Bestyrelse og direktion har dags dato behandlet og godkendt årsrapporten for regnskabsåret 1. oktober 2015 - 30. september 2016 for H.J. Hansen Holding A/S.

Årsrapporten er udarbejdet i overensstemmelse med årsregnskabsloven.

Årsregnskabet og koncernregnskabet giver efter vores opfattelse et retvisende billede af selskabets og koncernens aktiver, passiver og finansielle stilling pr. 30. september 2016 samt af resultatet af selskabets og koncernens aktiviteter og koncernens pengestrømme for regnskabsåret 1. oktober 2015 – 30. september 2016.

Ledelsesberetningen indeholder efter vores opfattelse en retvisende redegørelse for de forhold, beretningen omhandler.

Årsrapporten indstilles til generalforsamlingens godkendelse.

Odense, den 13. december 2016

Direktion

Jens Hempel-Hansen
administrerende direktør

Ole Maare
direktør

Bestyrelse

Jørgen Bøst
Formand

Steen Hastrup
Næstformand

Jens Hempel-Hansen

Hans Erik Hempel-Hansen, R.

Ole Maare

Torben Østergaard Nielsen

John Bentsen

Poul Lindholm Kristensson

Den uafhængige revisors erklæringer

Til kapitalejerne i H.J. Hansen Holding A/S

Påtegning på koncernregnskabet og årsregnskabet

Vi har revideret koncernregnskabet og årsregnskabet for H.J. Hansen Holding A/S for regnskabsåret 1. oktober 2015 – 30. september 2016, der omfatter anvendt regnskabspraksis, resultatopgørelse, balance, egenkapitalopgørelse, pengestrømsopgørelse og noter for såvel koncernen som selskabet. Koncernregnskabet og årsregnskabet udarbejdes efter årsregnskabsloven.

Ledelsens ansvar for koncernregnskabet og årsregnskabet

Ledelsen har ansvaret for udarbejdelsen af et koncernregnskab og et årsregnskab, der giver et retvisende billede i overensstemmelse med årsregnskabsloven. Ledelsen har endvidere ansvaret for den interne kontrol, som ledelsen anser nødvendig for at udarbejde et koncernregnskab og et årsregnskab uden væsentlig fejlinformation, uanset om denne skyldes besvigelser eller fejl.

Revisors ansvar

Vores ansvar er at udtrykke en konklusion om koncernregnskabet og årsregnskabet på grundlag af vores revision. Vi har udført revisionen i overensstemmelse med internationale standarder om revision og yderligere krav ifølge dansk revisorlovgivning. Dette kræver, at vi overholder etiske krav samt planlægger og udfører revisionen for at opnå høj grad af sikkerhed for, om koncernregnskabet og årsregnskabet er uden væsentlig fejlinformation.

En revision omfatter udførelse af revisionshandlinger for at opnå revisionsbevis for beløb og oplysninger i koncernregnskabet og årsregnskabet. De valgte revisionshandlinger afhænger af revisors vurdering, herunder vurdering af risici for væsentlig fejlinformation i koncernregnskabet og årsregnskabet, uanset om denne skyldes besvigelser eller fejl. Ved risikovurderingen overvejer revisor intern kontrol, der er relevant for virksomhedens udarbejdelse af et koncernregnskab og et årsregnskab, der giver et retvisende billede. Formålet hermed er at udforme revisionshandlinger, der er passende efter omstændighederne, men ikke at udtrykke en konklusion om effektiviteten af virksomhedens interne kontrol. En revision omfatter endvidere vurdering af, om ledelsens valg af regnskabspraksis er passende, og om ledelsens regnskabsmæssige skøn er rimelige, samt en vurdering af den samlede præsentation af koncernregnskabet og årsregnskabet.

Det er vores opfattelse, at det opnåede revisionsbevis er tilstrækkeligt og egnet som grundlag for vores konklusion.

Revisionen har ikke givet anledning til forbehold.

Den uafhængige revisors erklæringer

Konklusion

Det er vores opfattelse, at koncernregnskabet og årsregnskabet giver et retvisende billede af koncernens og selskabets aktiver, passiver og finansielle stilling pr. 30. september 2016 samt af resultatet af koncernens og selskabets aktiviteter samt pengestrømme for regnskabsåret 1. oktober 2015 – 30. september 2016 i overensstemmelse med årsregnskabsloven.

Udtalelse om ledelsesberetningen

Vi har i henhold til årsregnskabsloven gennemlæst ledelsesberetningen. Vi har ikke foretaget yderligere handlinger i tillæg til den udførte revision af koncernregnskabet og årsregnskabet. Det er på denne baggrund vores opfattelse, at oplysningerne i ledelsesberetningen er i overensstemmelse med koncernregnskabet og årsregnskabet.

Odense, den 13. december 2016

PricewaterhouseCoopers

Statsautoriseret Revisionspartnerselskab
CVR-nr 33 77 12 31

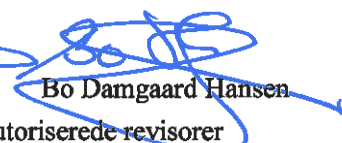

Jesper Lund

Bo Damgaard Hansen
statsautoriserede revisorer

B D O

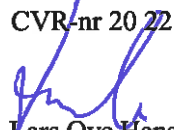
Statsautoriseret revisionsaktieselskab
CVR-nr 20 22 26 70

Lars Ove Hansen

Kim Dalgaard
statsautoriserede revisorer

Selskabsoplysninger

Selskabet

H.J. Hansen Holding A/S
Vestergade 97-101
5000 Odense C
Danmark

Telefon: 63 12 82 00
Telefax: 63 12 82 19
E-mail adresse: hjh@hjhansen.dk
Hjemmeside: www.hjhansen.dk

CVR-nr.: 45 75 55 17
Regnskabsperiode: 1. oktober - 30. september
Stiftet: 1962
Hjemstedskommune: Odense

Bestyrelse

Direktør Jørgen Bast, formand
Direktør, konsul Steen Haustrup, næstformand
Direktør, konsul Hans Erik Hempel-Hansen, R
Adm. direktør, konsul Jens Hempel-Hansen
Advokat Ole Maare
Direktør, Torben Østergaard Nielsen
Kontrollant John Bentsen, medarbejdervalgt
Lageransvarlig Poul Lindholm Kristensson, medarbejdervalgt

Direktion

Administrerende direktør Jens Hempel-Hansen
Direktør Ole Maare

Revision

PricewaterhouseCoopers	BDO
Statsautoriseret	Statsautoriseret
Revisionspartnerselskab	Revisionsaktieselskab
Rytterkasernen 21	Fælledvej 1
5000 Odense C	5000 Odense C

Pengeinstitut

Danske Bank
Albani Torv 2-3
5000 Odense C

Advokat

Maare Advokataktieselskab
Slotsgade 21, 2.
5100 Odense C

Koncernoversigt

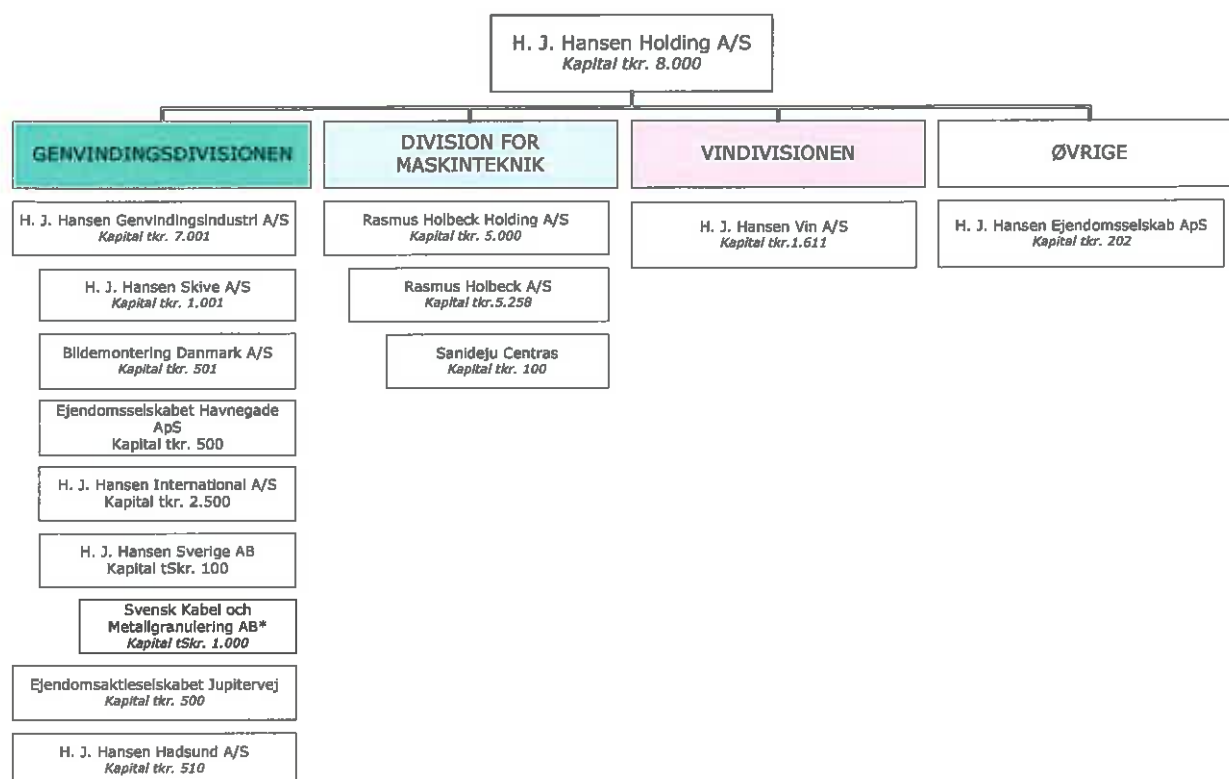

* Selskabet er solgt den 5.10.2016.

Hoved- og nøgletal for koncernen

Set over en 5-årig periode kan koncernens udvikling beskrives ved følgende hoved- og nøgletal:

	2015/16	2014/15	2013/14	2012/13	2011/12
	DKK 1.000	DKK 1.000	DKK 1.000	DKK 1.000	DKK 1.000
Hovedtal					
Resultat					
Nettoomsætning	1.278.101	1.831.395	2.298.535	1.840.966	2.030.300
Resultat af ordinær primær drift	-33.824	-29.914	-18.445	-3.683	-19.031
Resultat før finansielle poster	-15.457	-28.064	-9.405	-2.526	-14.368
Resultat af finansielle poster	-12.490	-9.081	-8.867	-6.497	-7.551
Resultat før skat	-27.947	-37.145	-18.272	-9.023	-21.919
Årets resultat	-22.836	-29.600	-13.516	-9.934	-20.861
Balance					
Balancesum	456.530	521.916	611.525	588.520	518.823
Egenkapital	46.193	73.946	97.987	116.871	127.637
Pengestrømme					
Pengestrømme fra:					
- driftsaktivitet	-3.641	-850	78.901	-57.965	107.006
- investeringsaktivitet	19.446	-39.607	-40.387	-29.175	-26.786
- heraf nettoinvestering i materielle og immaterielle anlægsaktiver	19.712	-39.700	-40.676	-29.644	-27.060
- finansieringsaktivitet	-14.564	38.326	-25.367	62.371	8.501
Årets forskydning i likvider	1.241	-2.131	13.147	-24.770	88.721
Antal medarbejdere	327	369	378	376	379
Nøgletal i %					
Bruttomargin	7,5%	6,5%	6,4%	8,0%	6,9%
Overskudsgrad	-1,2%	-1,5%	-0,4%	-0,1%	-0,7%
Afkastningsgrad	-3,4%	-5,4%	-1,5%	-0,4%	-2,8%
Soliditetsgrad	10,1%	14,2%	16,0%	19,9%	24,6%
Forrentning af egenkapitalen	-38,0%	-34,4%	-12,6%	-8,1%	-15,0%
Debt-to-Equity ratio	5,35	3,55	2,27	2,23	1,31

Nøgletallene er udarbejdet i overensstemmelse med Den Danske Finansanalytikerforenings anbefalinger og vejledning. Der henvises til definitioner i afsnittet om regnskabspraksis.

Ledelsesberetning

Årsrapporten for H.J. Hansen Holding A/S og koncernen for 2015/16 er aflagt i overensstemmelse med årsregnskabslovens bestemmelser for store virksomheder i regnskabsklasse C.

Koncernens opbygning og aktiviteter

Koncernen kan føres tilbage til 1829, hvor den blev etableret som købmandsgård i Odense. Stedet danner fortsat rammen om dele af koncernens aktiviteter. Ud fra den traditionelle købmandshandel er der udsprunget to forretningsområder med hhv. vinhandel og genvindingsindustri.

Koncernen består primært af en genvindingsdivision og en vinddivision. H.J. Hansen Holding A/S er moderselskab for divisionerne.

Vinhandelen markedsfører et stort og unikt sortiment af kvalitetsvine fra førende leverandører verden over. Produkterne markedsføres til førende hoteller og restauranter samt erhvervsvirksomheder, den frivillige kæde Vinspecialisten og private.

Genvindingsdivisionen er det største forretningsområde i koncernen med H.J. Hansen Genvindingsindustri A/S som ledende selskab. Selskabet driver international genvindingsvirksomhed med primært fokus på indsamling, industriel oparbejdning og handel med jern og metalkrot, og med det klare sigte at tiltrække beslægtede forretningsområder. Som direkte beslægtede forretningsområder kan nævnes indsamling og behandling af elektroniskrot, plastfraktioner, miljøbehandling af biler, neddeling og salg af sekundære betonmaterialer samt nedbrydning af jernkonstruktioner.

Koncernen er familieejet. Samtlige aktier ejes af konsul H. E. Hempel-Hansen og konsul Jens Hempel-Hansen, der er administrerende direktør.

Koncernens strategi

Koncernens strategi opererer med følgende overordnede forhold:

Vision

Videns baseret, specialiseret genvindings- og handelsvirksomhed.

Mission

Oparbejde, håndtere og handle genvindingsprodukter internationalt samt importere, distribuere og markedsføre varer på det nordeuropæiske marked.

Ambitioner

Teknologisk højt niveau, høj miljømæssig standard, omkostningseffektivitet, god etik, serviceorienteret og godt købmandsskab. Organisationen skal være kendetegnet ved dynamisk ledelse, veluddannede og velmotiverede medarbejdere.

Målsætning

Fortsat at besidde en førende position med øget vækst og konsolidering.

Ledelsesberetning

Redegørelse for samfundsansvar, jf. årsregnskabslovens § 99a

Samfundsansvar

H.J. Hansen koncernen består af primært af to divisioner, hvoraf kun genvindingsvirksomheden H.J. Hansen Genvindingsindustri A/S er omfattet af oplysningskravene i Årsregnskabslovens § 99 a og § 99b. Det er ligeledes primært i H.J. Hansen Genvindingsindustri A/S, at koncernens CSR-arbejde udfolder sig grundet arbejdets natur i virksomheden.

Samfundsansvar (CSR) har altid været en integreret del af virksomhedens DNA og har derved bidraget til at sikre at forretningsmæssige beslutninger blev taget med henblik på at skabe størst mulig fælles værdi for virksomhedens aktionærer og øvrige interessenter og for samfundet som helhed. Fra at være en ledestjerne vil virksomhedens vision for samfundsansvar (CSR) fremadrettet blive tættere integreret i forretningsmodellen og risikostyringen. Ledelsen forventer, at denne proces vil ske gradvist over en årrække.

Virksomhedens vision for samfundsansvar (CSR) kan læses på hjemmesiden www.hjhansen.dk. Visionen adresserer hvert af følgende områder: Miljø, klima og energi, arbejdsmiljø, god forretningskik, samfundsudvikling og menneskerettigheder.

Genvindingsindustri er kvalitetscertificeret efter ISO 9001, miljøcertificeret efter ISO 14001 og arbejdsmiljøcertificeret efter OHSAS18001.

Inden for miljøområdet har der i 2015/16 været et særligt fokus på at øge graden af genvinding i produktionsprocessen. Dette er sket gennem færdiggørelsen af betydelige investeringer i raffineringsprocessen. Fra 2014/15 til 2015/16 er restaffaldet således reduceret med mere end 5%-point. Herudover har der været ydet en stor indsats for at forbedre fyldningsgraderne på de containere, hvori virksomhedens varer transporteres. I forhold til 2014/15 er der sket en forbedring i fyldningsgraden på mere end 10%. Gennem denne indsats nedbringes forbruget brændstof pr. transporteret ton og dermed emissionen af drivhusgasser ved transport af varer.

Inden for klima- og energiområdet bemærkes, at virksomhedens udledning af drivhusgasser (CO2 emissioner) faldt med op mod 30% fra 2014/15 til 2015/16. Dette var en naturlig konsekvens af et lavere forretningsvolumen og indsatsen med at begrænse energiforbruget.

På arbejdsmiljøområdet bemærkes, at antallet af arbejdsulykker med fravær faldt i forhold til 2014/15, dog ses der en stigning i H.J. Hansen Vin A/S. Antallet af dage uden arbejdsulykker i Genvindingsindustri har sat ny rekord i regnskabsåret.

Inden for god forretningskik har virksomheden i 2015/16 forstærket sine krav over for leverandører med henblik på at sikre at modtagne varer lever op til miljølovgivningens regler. Dette er sket gennem en tilpasning af virksomhedens generelle betingelser for køb af materialer til genvinding og ved direkte henvendelse til et leverandørsegment.

Ledelsesberetning

I 2016/17 vil fokusområderne inden for CSR være:

Miljø

- Opdatering af driftsinstruktioner og driftsjournaler for alle pladser
- Etablering af nye nøgletal og mål (KPI)

Klima og energi

- Etablering af kontakt til energileverandører med henblik på at undersøge mulighederne for at reducere energiforbruget på en driftsøkonomisk hensigtsmæssig måde.
- Etablering af nyt disponeringssystem for containere mv. for at optimere transportmængden og dermed reducere energiforbruget ved transport af varer.

Arbejds miljø

- Etablering af 2 nye nøgletal og mål (KPI)
- Færdiggørelse af sikkerhedsintroduktion for eksterne

God forretningsskik

- H.J. Hansen vil arbejde på at sikre, at alle aktører i genvindingsbranchen lever op til gældende regler. Herunder, at muligheder for regelomgåelse og anden uetisk adfærd reduceres mest muligt.

Samfundsudvikling

- Opsætning og færdiggørelse af støjmur i 2016, som erstatter ældre nedslidt støjvæg.
- Holde åbent hus i forbindelse med "Fjordens dag" (Odense) for at give naboer og andre eksterne en mulighed for at opnå et bedre indblik i forretningens aktiviteter.
- Afholde en nabohearing for at drøfte snitflader mellem hensynet til folk, som lever i området, og hensynet til produktionen

Menneskerettigheder

- Etablering af GRUS (Gruppeudviklingssamtaler) for alle timelønnede medarbejdere.

Læs mere om koncernens arbejde med CSR på vores hjemmeside www.hjhansen.dk.

Redegørelse for den kønsmæssige sammensætning af ledelsen, jf. årsregnskabslovens §99b

Lige muligheder for mænd og kvinder er en integreret del af H.J. Hansen Koncernen. Vi arbejder løbende med at udvikle og styrke alle medarbejdere, som har kvalifikationerne og lysten til at lede - uagtet køn, nationalitet, alder, mv.

Vi opererer i en branche, hvor rekrutteringsgrundlaget blandt kvindelige ledere er smalt, og vi er opmærksomme på, at kvinder pt. er underrepræsenteret i ledelsen. Derfor har vi særligt fokus på at øge andelen af kvinder i ledelsen.

Bestyrelsen

Øverste ledelsesorgan er i H.J. Hansen-koncernen de bestyrelser, der er tilknyttet den enkelte virksomhed i koncernen. Bestyrelser sammensættes på baggrund af medlemmernes faglige kompetence.

Her i koncernen er der to selvstændige selskaber, som er omfattet af reglerne vedrørende redegørelse for den kønsmæssige sammensætning af ledelsen – H.J. Hansen Holding A/S og H.J. Hansen Genvindingsindustri A/S.

Ledelsesberetning

Kønsmæssig sammensætning i H.J. Hansen Holding A/S' bestyrelse

H.J. Hansen-koncernen driver virksomhed inden for områder, hvor det kvindelige rekrutteringsgrundlag er snævert. Der er fastsat et måltal for antallet af kvindelige medlemmer på 1 ved udgangen af 2017. Dette vurderes at være ambitiøst og realistisk. Den nuværende kønssammensætning blandt de generalforsamlingsvalgte medlemmer i H.J. Hansen Holding A/S er 0 kvinder og 6 mænd. Måltallet blev ikke opnået i 2016, da den siddende bestyrelse blev genvalgt på årets generalforsamling.

Kønsmæssig sammensætning i H.J. Hansen Genvindingsindustri A/S' bestyrelse

H.J. Hansen Genvindingsindustri A/S driver virksomhed inden for områder, hvor det kvindelige rekrutteringsgrundlag er snævert. Der er fastsat et måltal for antallet af kvindelige medlemmer på 1 ved udgangen af 2017. Den nuværende kønssammensætning blandt de generalforsamlingsvalgte medlemmer i H.J. Hansen Genvindingsindustri A/S er 0 kvinder og 6 mænd. Måltallet blev ikke opnået i 2016, da den siddende bestyrelse blev genvalgt på årets generalforsamling.

Virksomhedens øvrige ledelseslag

På koncernens øvrige ledelseslag foregår alle ny ansættelser med baggrund i kvalifikationer og iht. kriterierne i politikken for at øge andelen af det underrepræsenterede køn. Lige muligheder for mænd og kvinder er en integreret del af H.J. Hansen Koncernen. Vi arbejder løbende med at udvikle og styrke medarbejderne, som har kvalifikationerne og lyst til at lede uagtet, køn, nationalitet, alder m.v.

Den kønsmæssige sammensætning på koncernens øvrige ledelseslag kan vises således;

	2014/15	2015/16
Øvrig ledelseslag - Mænd	25	37
Øvrig ledelseslag - Kvinder	10	12
Øvrig ledelseslag - I Alt	35	49

Ny ansættelserne i 2015/16 har bevirket at kønssammensætningen på koncernens øvrige ledelseslag har øget andelen af kvinder med 2, om end den procentuelle andel er faldet.

Ledelsesberetning

Udvikling i økonomiske forhold

Regnskabsberetning

Koncernens og moderselskabets underskud efter skat udgør TDKK 22.836 imod et underskud året før på TDKK 29.600. Egenkapitalen for koncernen og moderselskabet udgør TDKK 46.193 mod TDKK 73.946 ved regnskabsårets begyndelse.

I Genvindingsdivisionen var markedssituationen på især jernholdige produkter i begyndelsen af regnskabsåret særdeles vanskelig. Verdensmarkedsprisen på jernskrot faldt til et niveau, som ikke har været set i mange år. I konsekvens heraf lukkede vore indkøbsmarkeder sig i en sådan grad, at det blev vanskeligt at drive en effektiv forretning. Af denne årsag blev det allerede ved regnskabsaflæggelsen for regnskabsåret 2014/15 forudset, at året 2015/16 ville give et væsentligt underskud, og at større strategi- og organisationstiltag var påkrævet.

I begyndelsen af 2016 steg markedet for jernskrot til et højere niveau, hvilket åbnede op for en mere naturlig strøm af varer. Siden har driften udviklet sig positivt og resulteret i overskud på den underliggende forretning. Fra starten stod det klart, at de gennemførte strategiske og organisatoriske tiltag først ville slå fuldt igennem i det efterfølgende regnskabsår.

De foran nævnte strategi- og organisationstiltag er sket på de indre linjer gennem besparelserprojekter og optimering af arbejdsprocesser, men også udadtil ved omlægning af den merkantile strategi. Endvidere er der i regnskabsåret foretaget en yderligere fokusering på de kernekompetencer, som skal bære forretningen fremadrettet. I den forbindelse er nedlukket og frasolgt aktiviteter, hvilket har påvirket årets ordinære drift negativt.

For at øge metaludvindingen og nyttiggørelsen af restaffald har der i regnskabsåret været arbejdet videre med optimering af virksomhedens raffineringsskrot. Det er lykkedes at reducere affaldsmængden til deponi betydeligt. På trods af de gennemførte initiativer er forhøjelsen af affaldsafgiften i 2015 fortsat medvirkende til det negative resultat. Yderligere kommentarer til dette forhold er omtalt i afsnittet om afgiftsrisici.

H.J. Hansen Vin A/S har ligeledes i 2015/16 igangsat en strategiproces, herunder besparelsetiltag og fokusering på kernekompetencer. Alle markedssegmenter opnåede i regnskabsåret tilfredsstillende afsætning og overskud, dog med svære betingelser for markedsområdet Horeca. Samlet set opnåede selskabet et positivt resultat.

Rasm. Holbeck A/S afviklede i begyndelsen af regnskabsåret forretningsområdet VVS, således selskabet i regnskabsåret udelukkende omfatter aktiviteter inden for maskinteknik. Disse aktiviteter er solgt efter regnskabsårets afslutning. Samlet set opnåede selskabet et positivt resultat.

Det samlede resultat for koncernen betegnes som ikke tilfredsstillende, ikke mindst forårsaget af det større underskud i Genvindingsdivisionen.

Beskæftigelse

Det gennemsnitlige antal beskæftigede er i årets løb faldet fra 369 til 327. Ved regnskabsårets udgang var 289 fuldtidsbeskæftigede i koncernen mod tilsvarende 336 ved regnskabsårets begyndelse svarende til et fald på 47 fuldtidsbeskæftigede.

Ledelsesberetning

Investeringer

Koncernens samlede investeringer i regnskabsåret udgør DKK 16,6 mio. primært anvendt med henblik på understøttelse af divisionernes strategier. Ledelsen anser årets investeringsniveau som passende. Der forventes i det kommende år investeringer på samme niveau.

Koncernen og herunder moderselskabet har i året frasolgt selskaber, ejendomme og aktiviteter der ikke er en del af koncernens fremtidige forretningsområde. Indtjening ved frasalg andrager 14,0 mio. DKK.

Kapitalforhold

Koncernens balance pr. 30. september 2016 på DKK 457 mio. er finansieret med 10 % egenkapital, 55 % rentebærende gæld og 35 % varekreditorer, øvrig gæld og hensættelser.

Koncernens likviditetsreserver består af uudnyttede trækingsrettigheder. Trækket kan svinge betydeligt over året pga. store fluktuationer i såvel lagerbeholdningen som kundefordringer. Koncernen har i regnskabsåret realiseret en negativ pengestrøm fra driftsaktivitet på DKK 3,6 mio., og den rentebærende gæld er faldet med DKK 11,4 mio. Ledelsen anser koncernens kapitalberedskab for tilfredsstillende.

Den rentebærende gæld er sammensat således, at den er afbalanceret med hensyn til kort og langfristet gæld samt fast og variabel rente.

Videnressourcer

Det er koncernens strategi at være videnbaseret for at sikre en differentiering og øget konkurrencekraft. I alle tre divisioner besidder det merkantile personale en produktviden på højt niveau. I genvindingsdivisionen er der endvidere stor viden på det teknologiske og miljømæssige område.

Udvikling

I takt med samfundets økonomiske udvikling stiger mængden af restprodukter og sammensætningen bliver mere kompleks. Som følge heraf stilles der øgede krav til genvindingsindustrien, bl.a. med hensyn til miljøbehandling. H.J. Hansen ønsker at være i front med hensyn til genvindingsprocesser. Der gøres derfor konstant en stor indsats inden for udvikling, og der anvendes hvert år væsentlige midler hertil.

Miljøforhold

Med de store mængder genanvendelige produkter, der transporteres og oparbejdes i koncernen, lægges der stor vægt på organisationens evne til at håndtere de miljømæssige opgaver. Den største del af transportopgaverne udføres ad søvejen med skib, hvilket minimerer miljøpåvirkningen i forhold til biltransport. H.J. Hansen Genvindingsindustri A/S råder over egen miljøafdeling. Virksomheden er kvalitetscertificeret ISO 9001, miljøcertificeret efter ISO 14001 og arbejdsmiljøcertificeret efter OHSAS18001.

Ledelsesberetning

Risici

Driftsrisici

Driftsrisici er specielt eksisterende i genvindingsdivisionen, hvor skader på produktionsanlægget kan stoppe produktionen i kortere eller længere tid. Organisationen er derfor bevidst om at undgå skader. Der er investeret i reserveudstyr, så genopstart hurtigt kan finde sted, hvis en skade skulle opstå.

Markedsrisici

H.J. Hansen koncernen er som de fleste virksomheder underkastet den almindelige økonomiske udvikling, men genvindingsdivisionen er mere påvirkelig af konjunkturudsving end koncernens to øvrige forretningsområder. Det er selskabets strategi at foretage løbende afdækninger i det omfang, det er muligt.

Afgiftsrisici

Deponiafgiften på restaffald fra forarbejdning af shredderskrot øger virksomhedens omkostninger, da afgiften ikke i fuldt omfang kan overføres til leverandører og kunder, idet genvindingsbranchen fungerer i et internationalt marked med fuld konkurrence. Afgiften påvirker virksomhedens konkurrenceevne, hvorfor virksomheden har måttet foretage tilpasninger i drift og kapacitet samt måttet øge investeringerne i ny teknologi.

H.J.Hansen Vin opererer ligeledes i en afgiftsbelagt branche, der udfordrer indtjeningen.

Valutarisici

Det er koncernens politik, at købs- og salgskontrakter i fremmed valuta skal afdækkes via balancestyling og terminsforretninger, således at risikoen minimeres.

Inden for genvindingsområdet kan fluktuationer i valutaforholdene medføre ændrede markedsvilkår med en deraf følgende påvirkning af driftsresultatet.

Renterisici

Rentesituationen er under løbende overvågning. Renterisikoen er afdækket ved fast forrentede lån. Kassekreditten er aftalt med variabel rente og udgør således den egentlige renterisiko.

Kreditrisici

Koncernens kreditrisiko opstår primært i forbindelse med varesalg. Eksportsalg afdækkes i størst muligt omfang ved remburs, kreditforsikring eller forudbetaling, og indenlandsk salg ved sædvanlige kreditter.

Ledelsesberetning

Betydningsfulde hændelser efter regnskabsårets afslutning

Der er ikke indtruffet betydningsfulde hændelser efter regnskabsårets afslutning, der påvirker bedømmelsen af regnskabet. Efter regnskabsafslutningen er datterselskabet Svensk Kabel och Metallgranulering AB solgt samt aktiviteten afhændet i datterselskabet Rasm. Holbeck A/S.

Forventet udvikling for det kommende regnskabsår

I Genvindingsdivisionen forventes de gennemførte besparelser, procesoptimeringer samt tilpasninger i den merkantile strategi at bidrage til et væsentligt forbedret og positivt resultat i 2016/17.

H.J. Hansen Vin A/S forventer et stabilt marked, såvel i detailhandlen, erhvervsmarkedet og Horeca. Selskabet forventer at opnå et tilfredsstillende positivt resultat.

Koncernen forventer samlet et positivt resultat for det kommende regnskabsår.

Resultatopgørelse 1. oktober - 30. september

Koncern			Moderselskab	
2015/16	2014/15	Note	2015/16	2014/15
DKK 1.000	DKK 1.000		DKK 1.000	DKK 1.000
1.278.101	1.831.395		12.555	13.236
-1.182.061	-1.712.164	1	0	0
96.040	119.231		12.555	13.236
-58.387	-72.762		-1.139	-1.494
-71.477	-76.383		-12.926	-14.124
-33.824	-29.914		-1.510	-2.382
27.472	1.850	2	23.058	0
-9.105	0	2	0	0
-15.457	-28.064		21.548	-2.382
0	0	8	-39.539	-26.350
76	-179	8	-24	-23
857	1.446	3	1.427	3.048
-13.423	-10.348	4	-3.930	-4.759
-27.947	-37.145		-20.518	-30.466
5.111	7.545	5	-2.318	866
-22.836	-29.600		-22.836	-29.600

Resultatdisponering

Forslag til resultatdisponering

Reserve for nettoopskrivning efter den indre værdis metode	4.917	-5.559
Overført resultat	-27.753	-24.041
	-22.836	-29.600

Balance 30. september

Aktiver

Koncern			Morderselskab	
2016	2015	Note	2016	2015
DKK 1.000	DKK 1.000		DKK 1.000	DKK 1.000
19.398	23.698		0	0
293	1.992		0	0
19.691	25.690		0	0
87.891	104.253		26.773	34.991
45.152	29.527		0	0
8.228	29.699		527	544
1.124	19.636		0	0
1.419	2.282		0	0
143.814	185.397		27.300	35.535
0	0		74.134	119.140
1.053	653		0	0
290	405		278	393
1.877	1.848		0	0
3.220	2.906		74.412	119.533
166.725	213.993		101.712	155.068
110.882	137.172		0	0
113.548	125.812		0	0
0	0		94	37.127
1.869	2.443		1.678	2.145
17.195	10.459		3.608	609
868	918		0	0
20.425	15.264	12	0	0
19.654	14.907	10	1.168	1.296
173.559	169.803		6.548	41.177
5.364	948		0	0
289.805	307.923		6.548	41.177
456.530	521.916		108.260	196.245

Pengestrømsopgørelse for koncernen 1. oktober - 30. september

	Note	2015/16 DKK 1.000	2014/15 DKK 1.000
Årets resultat		-22.836	-29.600
Reguleringer	20	31.287	37.312
Ændring i driftskapital	21	473	340
Pengestrømme fra drift før finansielle poster		8.924	8.052
Renteindbetalinger og lignende		857	1.446
Renteudbetalinger og lignende, netto		-13.423	-10.348
Pengestrømme fra driftsaktivitet		-3.642	-850
Køb af immaterielle anlægsaktiver		-1.083	-6.123
Køb af materielle anlægsaktiver		-15.231	-41.234
Køb af finansielle anlægsaktiver		-300	-150
Salg af materielle anlægsaktiver		36.026	7.657
Salg af finansielle anlægsaktiver		34	243
Pengestrømme fra investeringsaktivitet		19.446	-39.607
Forøgelse af gæld hos realkreditinstitutter		-7.942	7.033
Forøgelse/ nedbringelse af lån hos kreditinstitutter		-3.903	30.953
Forøgelse af leasinggæld mv.		-2.719	340
Pengestrømme fra finansieringsaktivitet		-14.564	38.326
Ændring i likvider		1.240	-2.131
Likvider 1. oktober		-206.286	-204.155
Likvider 30. september		-205.046	-206.286
Likvider specificeres således:			
Likvide beholdninger		5.364	948
Andre kreditinstitutter		-210.410	-207.234
Likvider 30. september		-205.046	-206.286

Egenkapitalopgørelse

Koncern

	Aktiekapital	Reserve for opskrivninger	Overført resultat	I alt
	DKK 1.000	DKK 1.000	DKK 1.000	DKK 1.000
Egenkapital 1. oktober 2015	8.000	62.186	3.760	73.946
Kursregulering i tilknyttede virksomheder			-216	-216
Regulering af opskrivningshenlæggelse		-6.743	2.765	-3.978
Regulering af sikrings- instrumenter til dagsværdi, netto			-723	-723
Årets resultat			-22.836	-22.836
Egenkapital 30. september 2016	8.000	55.443	-17.250	46.193

	Aktiekapital	Reserve for opskrivninger	Overført resultat	I alt
	DKK 1.000	DKK 1.000	DKK 1.000	DKK 1.000
Egenkapital 1. oktober 2014	8.000	62.200	27.787	97.987
Kursregulering			70	70
Regulering af opskrivningshenlæggelse		-14	14	0
Regulering af sikrings- instrumenter til dagsværdi, netto			5.489	5.489
Årets resultat			-29.600	-29.600
Egenkapital 30. september 2015	8.000	62.186	3.760	73.946

Egenkapitalopgørelse

Moderselskab

	<u>Aktiekapital</u> DKK 1.000	<u>Reserve for opskrivninger</u> DKK 1.000	<u>Reserve efter den indre værdis metode</u> DKK 1.000	<u>Overført resultat</u> DKK 1.000	<u>I alt</u> DKK 1.000
Egenkapital 1. oktober 2015	8.000	33.890	0	32.056	73.946
Regulering af opskrivningshenlæggelse		-2.765		2.765	0
Egenkapitalbevægelse i tilknyttede virksomheder			-4.917		-4.917
Årets resultat			4.917	-27.753	-22.836
Egenkapital 30. september 2016	8.000	31.125	0	7.068	46.193

	<u>Aktiekapital</u> DKK 1.000	<u>Reserve for opskrivninger</u> DKK 1.000	<u>Reserve efter den indre værdis metode</u> DKK 1.000	<u>Overført resultat</u> DKK 1.000	<u>I alt</u> DKK 1.000
Egenkapital 1. oktober 2014	8.000	34.742	0	55.245	97.987
Kursregulering i tilknyttede virksomheder			70		70
Regulering af opskrivningshenlæggelse		-852		852	0
Egenkapitalbevægelse i tilknyttede virksomheder			5.489		5.489
Årets resultat			-5.559	-24.041	-29.600
Egenkapital 30. september 2015	8.000	33.890	0	32.056	73.946

Noter til årsrapporten

	Koncern		Moderselskab	
	2015/16	2014/15	2015/16	2014/15
	DKK 1.000	DKK 1.000	DKK 1.000	DKK 1.000
1 Nettoomsætning				
Geografiske markeder				
Indland	334.006	351.188	12.555	13.236
Eksport	944.095	1.480.207	0	0
	1.278.101	1.831.395	12.555	13.236

Af konkurrencemæssige hensyn er fordeling af nettoomsætning på forretningsområder udeladt.

2 Andre driftsindtægter & andre driftsomkostninger

Posterne vedrører avance ved salg af anlægsaktiver samt omkostninger ved frasalg af aktiviteter.

	Koncern		Moderselskab	
	2015/16	2014/15	2015/16	2014/15
	DKK 1.000	DKK 1.000	DKK 1.000	DKK 1.000
3 Andre finansielle indtægter				
Renteindtægter tilknyttede virksomheder	0	0	958	2.215
Andre finansielle indtægter	857	1.446	469	833
	857	1.446	1.427	3.048
4 Andre finansielle omkostninger				
Renteomkostninger tilknyttede virksomheder	0	0	1.735	1.834
Andre finansielle omkostninger	13.423	10.348	2.195	2.925
	13.423	10.348	3.930	4.759

Noter til årsrapporten

	Koncern		Moderselskab	
	2015/16 DKK 1.000	2014/15 DKK 1.000	2015/16 DKK 1.000	2014/15 DKK 1.000
5 Skat af årets resultat				
Årets aktuelle skat	50	0	0	0
Årets udskudte skat	-5.161	-7.243	2.479	-238
Ændring, som følge af nedsat skatteprocent	0	344	0	-95
Regulering udskudt skat tidligere år	0	-646	-161	-533
Årets skat i alt	-5.111	-7.545	2.318	-866
6 Immaterielle anlægsaktiver				
<i>Koncern</i>			Software DKK 1.000	Goodwill DKK 1.000
Kostpris 1. oktober			31.535	26.144
Tilgang i årets løb			883	200
Afgang i årets løb			0	-1.700
Kostpris 30. september			32.418	24.644
Ned- og afskrivninger 1. oktober			7.837	24.154
Tilbageførte ned- og afskrivninger på afhændede aktiver			0	-1.700
Årets afskrivninger			5.183	1.897
Ned- og afskrivninger 30. september			13.020	24.351
Regnskabsmæssig værdi 30. september			19.398	293
Afskrives over			5-7 år	3-10 år
			2015/16 DKK 1.000	2014/15 DKK 1.000
Ned- og afskrivninger af immaterielle anlægsaktiver er omkostningsført under følgende poster:				
Administrationsomkostninger			7.080	6.839
			7.080	6.839

Noter til årsrapporten

7 Materielle anlægsaktiver

Koncern

	Grunde og bygninger	Produktions-anlæg og maskiner	Andre anlæg, driftsmateriel og inventar	Materielle anlægsaktiver under udførelse	Indretning af lejede lokaler
	DKK 1.000	DKK 1.000	DKK 1.000	DKK 1.000	DKK 1.000
Kostpris 1. oktober	198.512	218.467	188.786	19.636	11.752
Kursregulering ultimo	-330	-109	-316	0	0
Tilgang i årets løb	4.924	9.065	118	1.124	0
Afgang i årets løb	-14.542	-11.430	-44.553	0	-250
Overførsler i årets løb	0	19.636	0	-19.636	0
Kostpris 30. september	188.564	235.629	144.035	1.124	11.502
Opskrivninger 1. oktober	79.725	0	0	0	0
Årets tilbageførsler af tidligere års opskrivninger	-8.644	0	0	0	0
Opskrivning 30. september	71.081	0	0	0	0
Ned- og afskrivninger 1. oktober	173.984	188.940	159.087	0	9.470
Kursregulering ultimo	-186	-106	-296	0	0
Årets afskrivninger	7.428	13.053	5.477	0	775
Årets ned- og afskrivninger på afhændede aktiver	-9.472	-11.410	-28.461	0	-162
Ned- og afskrivninger 30. september	171.754	190.477	135.807	0	10.083
Regnskabsmæssig værdi 30. september	87.891	45.152	8.228	1.124	1.419
Heraf indgår finansiel leasete aktiver med		12.159	204		

	2015/16	2014/15
	DKK 1.000	DKK 1.000
Ned- og afskrivninger af materielle anlægsaktiver er omkostningsført under følgende poster:		
Vareforbrug og produktionsomkostninger	22.401	21.344
Administrationsomkostninger	4.332	5.465
	26.733	26.809

Noter til årsrapporten

7 Materielle anlægsaktiver (fortsat)

Modørselskab

	Grunde og bygninger	Produktions- anlæg og maskiner	Andre anlæg, driftsmateriel og inventar	Indretning af lejede lokaler
	DKK 1.000	DKK 1.000	DKK 1.000	DKK 1.000
Kostpris 1. oktober	65.992	83	5.975	235
Afgang i årets løb	-7.374	0	-482	0
Kostpris 30. september	58.618	83	5.493	235
Opskrivninger 1. oktober	43.449	0	0	0
Årets tilbageførsler af tidligere års opskrivninger	-3.544	0	0	0
Opskrivning 30. september	39.905	0	0	0
Ned- og afskrivninger 1. oktober	74.450	83	5.431	235
Årets afskrivninger	1.913	0	17	0
Årets ned- og afskrivninger på afhændede aktiver	-4.613	0	-482	0
Ned- og afskrivninger 30. september	71.750	83	4.966	235
Regnskabsmæssig værdi 30. september	26.773	0	527	0
Afskrives over	10-50 år	3-10 år	3-10 år	3-10 år

	2015/16	2014/15
	DKK 1.000	DKK 1.000
Ned- og afskrivninger af materielle anlægsaktiver er omkostningsført under følgende poster:		
Administrationsomkostninger	1.930	2.760
	1.930	2.760

Noter til årsrapporten

	Moderselskab	
	2016	2015
	DKK 1.000	DKK 1.000
8 Finansielle anlægsaktiver		
<i>Kapitalandele i dattervirksomheder</i>		
Kostpris 1. oktober	199.557	180.711
Tilgang i årets løb	0	18.846
Kostpris 30. september	<u>199.557</u>	<u>199.557</u>
Opskrivninger 1. oktober	-80.417	-53.026
Årets resultat	-39.539	-26.350
Valutakursregulering	-723	70
Egenkapitalbevægelser	-4.194	5.489
Udbytte	-550	-6.600
Opskrivninger 30. september	<u>-125.423</u>	<u>-80.417</u>
Regnskabsmæssig værdi 30. september	<u>74.134</u>	<u>119.140</u>
Kapitalandele i dattervirksomheder specificeres således:		
Navn	Hjemsted	Stemme- og ejrandel
H.J. Hansen Genvindingsindustri A/S	Odense	100%
H.J. Hansen Skive A/S	Odense	100%
Bildemontering Danmark A/S	Odense	100%
Ejendomsselskabet Havnegade ApS	Odense	100%
H.J. Hansen Hadsund A/S	Hadsund	100%
H.J. Hansen International A/S	Odense	100%
H. J. Hansen Sverige AB	Malmø	100%
Svensk Kabel och Metallgranulering AB	Trollhättan	100%
Ejendomsaktieselskabet Jupitervej	Odense	100%
Rasmus Holbeck & Søn Holdingaktieselskab	Odense	100%
Rasmus Holbeck A/S	Odense	100%
Sanideju Centras	Vilnius	100%
H.J. Hansen Vin A/S	Odense	100%
H.J. Hansen Ejendomsselskab ApS	Odense	100%

Noter til årsrapporten

	Koncern		Moderselskab	
	2016 DKK 1.000	2015 DKK 1.000	2016 DKK 1.000	2015 DKK 1.000
8 Finansielle anlægsaktiver (fortsat)				
<i>Kapitalandele i associerede virksomheder</i>				
Kostpris 1. oktober	1.440	1.290	949	949
Tilgang i årets løb	300	150	0	0
Kostpris 30. september	1.740	1.440	949	949
Nedskrivninger 1. oktober	-834	-655	-996	-973
Årets resultat	76	-179	-24	-23
Nedskrivninger 30. september	-758	-834	-1.020	-996
Regnskabsmæssig værdi 30. september	982	606	-71	-47
Kapitalandele med negativ værdi modregnet i tilgodehavende	71	47	71	47
Regnskabsmæssig værdi 30. september	1.053	653	0	0

Kapitalandele i associerede virksomheder specificeres således:

Navn	Hjemsted	Stemme- og ejerandel
Odense Internationale Center A/S	Danmark	33%
Bildemontering Aalborg A/S	Danmark	50%
Homningkagebageriet ApS	Danmark	50%

Noter til årsrapporten

	Koncern		Moderselskab	
	2016 DKK 1.000	2015 DKK 1.000	2016 DKK 1.000	2015 DKK 1.000
8 Finansielle anlægsaktiver (fortsat)				
<i>Værdipapirer</i>				
Kostpris 1. oktober	630	873	618	618
Afgang i årets løb	0	-243	0	0
Kostpris 30. september	<u>630</u>	<u>630</u>	<u>618</u>	<u>618</u>
Opskrivninger 1. oktober	730	671	730	671
Årets opskrivninger	19	59	19	59
Opskrivninger 30. september	<u>749</u>	<u>730</u>	<u>749</u>	<u>730</u>
Nedskrivninger 1. oktober	955	927	955	927
Årets nedskrivninger	134	28	134	28
Nedskrivninger 30. september	<u>1.089</u>	<u>955</u>	<u>1.089</u>	<u>955</u>
Regnskabsmæssig værdi 30. september	<u>290</u>	<u>405</u>	<u>278</u>	<u>393</u>
9 Varebeholdninger				
Råvarer og færdigvarer	54.097	133.789	0	0
Handelsvarer	56.785	3.383	0	0
	<u>110.882</u>	<u>137.172</u>	<u>0</u>	<u>0</u>
10 Periodeafgrænsningsposter				
Periodeafgrænsningsposter udgøres af forudbetalte omkostninger mv.				

Noter til årsrapporten

	<u>2016</u>	<u>2015</u>
	DKK 1.000	DKK 1.000
11 Aktiekapital		
Den tegnede kapital består af:		
A-aktier 2.000 stk. a DKK 1.000	2.000	2.000
B-aktier 6.000 stk. a DKK 1.000	6.000	6.000
I alt	<u>8.000</u>	<u>8.000</u>

Der har ikke været ændringer i selskabskapitalen de seneste 5 år.

	<u>Koncern</u>		<u>Moderselskab</u>	
	<u>2016</u>	<u>2015</u>	<u>2016</u>	<u>2015</u>
	DKK 1.000	DKK 1.000	DKK 1.000	DKK 1.000
12 Udskudt skat				
Immaterielle anlægsaktiver	-388	-281	0	0
Materielle anlægsaktiver	47	3.090	4.568	4.193
Hensættelser	-1.187	-946	-374	-374
Øvrige	2.088	1.972	0	12
Skattemæssigt underskud til fremførsel	-20.985	-19.099	-326	-2.442
	<u>-20.425</u>	<u>-15.264</u>	<u>3.868</u>	<u>1.389</u>

Udskudt skat er beregnet med 22%.

13 Andre hensatte forpligtelser

Selskabet har hensat til miljøforpligtelser mv.

	<u>Koncern</u>		<u>Moderselskab</u>	
	<u>2016</u>	<u>2015</u>	<u>2016</u>	<u>2015</u>
	DKK 1.000	DKK 1.000	DKK 1.000	DKK 1.000
Forpligtelser pr. 1. oktober 2014	4.823	4.901	1.700	1.700
Anvendt i året	-12	-1.640	0	0
Hensat for året	1.092	1.562	0	0
Forpligtelser 30. september 2015	<u>5.903</u>	<u>4.823</u>	<u>1.700</u>	<u>1.700</u>

Noter til årsrapporten

	Koncern		Moderselskab	
	2016	2015	2016	2015
	DKK 1.000	DKK 1.000	DKK 1.000	DKK 1.000
14 Rentebærende gældsforpligtelser				
Gældsforpligtelse forfalder efter nedenstående orden:				
Realkreditinstitutter				
Efter 5 år	20.097	26.659	3.957	8.791
Mellem 1 og 5 år	8.445	9.321	688	1.539
Langfristet del	28.542	35.980	4.645	10.330
Indenfor 1 år	1.579	2.083	172	360
	30.121	38.063	4.817	10.690
Andre kreditinstitutter				
Mellem 1 og 5 år	0	3.403	0	0
Langfristet del	0	3.403	0	0
Indenfor 1 år	0	500	0	0
Øvrig kortfristet gæld til kreditinstitutter	210.410	207.234	16.532	69.377
	210.410	211.137	16.532	69.377
Leasingforpligtelser				
Efter 5 år	0	1.338	0	0
Mellem 1 og 5 år	9.437	10.435	0	0
Langfristet del	9.437	11.773	0	0
Indenfor 1 år	2.332	2.715	0	0
	11.769	14.488	0	0
Lån i alt	252.300	263.688	21.349	80.067
Kortfristet del af kreditinstitutter	212.742	210.449	16.532	69.377
Heraf lån indenfor 1 år	2.332	3.215	0	0
Rentebærende gæld	252.300	263.688	21.349	80.067

Noter til årsrapporten

	Koncern		Moderselskab	
	2016	2015	2016	2015
	DKK 1.000	DKK 1.000	DKK 1.000	DKK 1.000
15 Eventualposter og øvrige økonomiske forpligtelser				
Sikkerhedsstillelser og pantsætninger				
Der er afgivet sikkerhed i følgende aktiver, der er bogført således:				
Produktionsanlæg, maskiner, driftsmidler mv.	5.490	25.911	0	0
Grunde og bygninger	64.669	78.363	24.175	31.528
Debitorer og varelager mv, virksomhedspant	210.000	150.000	0	0
Sikringskonto	3.980	0	0	0
	284.139	254.274	24.175	31.528
for følgende forpligtelser:				
Realkreditinstitutter	30.121	38.063	4.817	10.690
Kreditinstitutter	195.443	177.399	16.532	69.377
	225.564	215.462	21.349	80.067
Eventualforpligtelser				
Operationel leasing, restløbetid 3 år	15.811	22.205	16	16
Arbejdsgarantier stillet af bank mv.	19.073	16.226	0	0
Lejeforpligtelser	10.510	7.211	2.084	2.057

Moderselskabet har stillet en ulimiteret kaution for gæld til kreditinstitut overfor de øvrige selskaber i koncernen, stillet aktiv sikkerhed i aktierne i H.J.Hansen Vin A/S.

Koncernens danske selskaber hæfter solidarisk for skat af koncernens sambeskattede indkomst m.v. Det samlede beløb for skyldig selskabsskat fremgår af årsrapporten for H.J. Hansen Holding A/S, der er administrationsselskab i forhold til sambeskatningen. Koncernens danske selskaber hæfter endvidere solidarisk for danske kildeskatter i form af udbytteskat, royaltyskat og renteskat. Eventuelle senere korrektioner til selskabsskatter og kildeskatter kan medføre at selskabets hæftelse udgør et større beløb.

Koncernen er part i verserende retssager. Koncernens ledelse vurderer ikke, at disse vil have væsentlig betydning for regnskabet.

Reetableringsforpligtelse

Væsentlige dele af selskabets og koncernens aktivitet udføres med udgangspunkt i genbrugspladser beliggende på lejede arealer. Efter sædvanlig standard og i henhold til lejeaftaler er selskabet forpligtet til at aflevere arealerne tilbage i samme stand som overtaget. Det har ikke været muligt pålideligt at opgøre den forpligtelse selskabet eventuelt skal afholde ved fraflytning, idet der er væsentlig usikkerhed forbundet hermed. Eventuelle omkostninger til reetablering mv. kan være betydelige.

Støtteerklæring

Moderselskabet har afgivet støtteerklæring for Rasm. Holbeck Holding A/S, Rasm. Holbeck A/S samt H.J.Hansen Hadsund A/S.

Noter til årsrapporten

	Koncern		Moderselskab	
	2015/16	2014/15	2015/16	2014/15
	DKK 1.000	DKK 1.000	DKK 1.000	DKK 1.000
16 Honorar til generalforsamlingsvalgte revisorer				
Revisionshonorar til PwC	742	1.130	170	220
Revisionshonorar til BDO	52	40	52	40
Skatterådgivning PwC	58	255	35	35
Andre ydelser PwC	568	1.496	61	164
	<u>1.420</u>	<u>2.921</u>	<u>318</u>	<u>459</u>
	Koncern		Moderselskab	
	2015/16	2014/15	2015/16	2014/15
	DKK 1.000	DKK 1.000	DKK 1.000	DKK 1.000
17 Medarbejderforhold				
Lønninger	127.766	148.696	4.055	3.968
Pensioner	9.624	12.266	105	257
Andre omkostninger til social sikring	11.912	12.387	34	40
	<u>149.302</u>	<u>173.349</u>	<u>4.194</u>	<u>4.265</u>
er omkostningsført således:				
Vareforbrug og produktionsomkostninger	69.088	82.944	0	0
Distributionsomkostninger	47.849	52.910	0	0
Administrationsomkostninger	32.365	37.494	4.194	4.265
	<u>149.302</u>	<u>173.348</u>	<u>4.194</u>	<u>4.265</u>
Heraf udgør vederlag til direktion og bestyrelse:				
Direktion	1.836		1.836	
Bestyrelse	1.227		450	
	<u>3.063</u>		<u>2.286</u>	
Vederlag til direktion og bestyrelse 2014/15		<u>2.906</u>		<u>2.037</u>
I henhold til undtagelsesbestemmelsen jf. Årsregnskabslovens §98 stk. 3 oplyses sammenligningstal for 2014/15 samlet.				
Gennemsnitligt antal beskæftigede medarbejdere	<u>327</u>	<u>369</u>	<u>5</u>	<u>5</u>

Noter til årsrapporten

18 Finansielle instrumenter

Omfanget og arten af finansielle instrumenter indregnes i resultatopgørelsen og balancen i henhold til den anvendte regnskabspraksis og kan specificeres således:

Valuta Betaling/udløb	Tilgodeha- vende	Gæld	Sikrings- transaktion	Netto position
	DKK 1.000	DKK 1.000	DKK 1.000	DKK 1.000
USD				
0-12 måneder	0	0	33.131	33.131
Øvrige valutaer				
0-12 måneder	0	0	-1.118	-1.118
	<u>0</u>	<u>0</u>	<u>32.013</u>	<u>32.013</u>

Selskabet har indgået futures til sikring af fremtidigt salg for i alt 1.028 TDKK . I forhold til kursen på balancedagen har kontrakterne en negativ værdi på TDKK 69. Kurstabet er indregnet under egenkapitalen.

19 Nærtstående parter og ejerforhold

Der er i årets løb sket transaktioner med aktionærer. Transaktionerne er sket på markedsvilkår.

Bestemmende indflydelse og ejerforhold

Følgende er aktionærer i selskabet:

Direktør, konsul H.E. Hempel-Hansen, R., Assens
Adm. direktør konsul Jens Hempel-Hansen, Nyborg

2016	2015
DKK 1.000	DKK 1.000

20 Pengestrømsopgørelse - reguleringer

Andre finansielle indtægter	-857	-1.446
Andre finansielle omkostninger	13.423	10.348
Af- og nedskrivninger på immaterielle og materielle anlægsaktiver	33.813	33.648
Gevinst ved afhændelse af anlægsaktiver	-9.722	1.356
Resultat af kapitalandele i associerede virksomheder efter skat	-76	179
Skat af årets resultat	-5.111	-7.545
Øvrige	-183	772
	<u>31.287</u>	<u>37.312</u>

21 Pengestrømsopgørelse - ændring i driftskapital

Ændring i varebeholdninger	26.290	76.944
Ændring i tilgodehavender	1.355	24.116
Ændring i andre hensatte forpligtelser	1.080	-78
Ændring i leverandører mv.	-27.325	-106.201
Dagsværdireguleringer ført via egenkapitalen	-927	5.559
	<u>473</u>	<u>340</u>

Regnskabspraksis

Regnskabsgrundlag

Årsrapporten for H.J. Hansen Holding A/S og koncernen er udarbejdet i overensstemmelse med årsregnskabslovens bestemmelser for store virksomheder i regnskabsklasse C. Regnskabsprincipper er uændrede i forhold til foregående år.

Årsrapporten er aflagt i 1.000 DKK.

Konsolideringspraksis

Årsrapporten omfatter moderselskabet, H.J. Hansen Holding A/S, samt virksomheder, hvori moderselskabet har en bestemmende indflydelse. Virksomheder, hvori koncernen besidder mellem 20% og 50% af stemmerettighederne, betragtes som associerede virksomheder.

Der er ved sammendraget foretaget eliminering af koncerninterne indtægter og omkostninger, aktiebesiddelser, udbytter og mellemværender samt realiserede og urealiserede interne gevinster og tab ved transaktioner mellem de konsoliderede virksomheder.

De årsrapporter, der er anvendt til brug for koncernens årsrapport, er aflagt i overensstemmelse med koncernens regnskabspraksis. Koncernens årsrapport er udarbejdet på grundlag af årsrapporter for moderselskabet og dattervirksomhederne som et sammendrag af regnskabsposter af ensartet karakter.

Moderselskabets kapitalandele i de konsoliderede dattervirksomheder udlignes med moderselskabets andel af dattervirksomhedernes regnskabsmæssige indre værdi opgjort på det tidspunkt, hvor koncernforholdet blev etableret.

Goodwill ved køb af virksomhed indregnes under immaterielle anlægsaktiver og afskrives over den økonomiske levetid.

Kapitalandele i dattervirksomheder og associerede virksomheder

Kapitalandele i dattervirksomheder og associerede virksomheder indregnes og måles i moderselskabets årsrapport efter den indre værdis metode.

Koncerngoodwill og koncernbadwill i forbindelse med erhvervelse af kapitalandele i dattervirksomheder og associerede virksomheder opgøres og behandles efter samme metoder som omtalt under konsolideringspraksis, dog således at eventuelle forskelsbeløb i moderselskabets balance indregnes under posten "Kapitalandele i dattervirksomheder".

Regnskabspraksis

Omregning af fremmed valuta

Transaktioner i fremmed valuta er i årets løb omregnet til transaktionsdagens kurs. Gevinster og tab, der opstår på grund af forskelle mellem transaktionsdagens kurs og kursen på betalingsdagen, indregnes i resultatopgørelsen som en finansiel post.

Tilgodehavender, gæld og andre monetære poster i fremmed valuta, som ikke er afregnet på balancedagen, omregnes til balancedagens kurs. Forskelle mellem balancedagens kurs og transaktionsdagens kurs indregnes i resultatopgørelsen som en finansiel post.

Resultatopgørelse for udenlandske datterselskaber omregnes til transaktionsdagens kurs eller en tilnærmet gennemsnitskurs. Balanceposterne omregnes til balancedagens kurs. Valutakursreguleringer opstået ved henholdsvis ved omregning af egenkapital primo året samt omregning af resultatopgørelse til balancedagens kurs, indregnes direkte i egenkapitalen.

Afledte finansielle instrumenter

Afledte finansielle instrumenter indregnes til dagsværdi. Positive og negative dagsværdier af afledte finansielle instrumenter indgår i andre tilgodehavender henholdsvis anden gæld.

Ændring i dagsværdien af afledte finansielle instrumenter, der sikrer dagsværdien af et indregnet aktiv eller en indregnet forpligtelse, indregnes i resultatopgørelsen.

Ændring i dagsværdien af afledte finansielle instrumenter, der sikrer forventede fremtidige transaktioner, indregnes under andre tilgodehavender henholdsvis anden gæld samt på egenkapitalen under overført resultat. Beløb, som er udskudt under egenkapitalen, overføres til resultatopgørelsen i den periode, hvor det sikrede påvirker resultatopgørelsen.

Resultatopgørelsen

Nettoomsætning

Nettoomsætning ved salg af handels- og færdigvarer indregnes i resultatopgørelsen, når levering og risikoovergang har fundet sted inden regnskabsårets udgang. Nettoomsætningen opgøres eksklusiv moms, afgifter og med fradrag af prisreduktioner i form af rabatter.

Vareforbrug og produktionsomkostninger

Vareforbrug og produktionsomkostninger omfatter de omkostninger, der er medgået til at opnå årets omsætning.

I produktionsomkostninger indgår hjælpematerialer, direkte løn og indirekte produktionsomkostninger, såsom vedligeholdelse og afskrivninger mv. samt drift, administration og ledelse.

Administrationsomkostninger

Administrationsomkostninger omfatter omkostninger til det administrative personale, kontoromkostninger, afskrivninger mv.

Regnskabspraksis

Distributionsomkostninger

Distributionsomkostninger omfatter omkostninger

Andre eksterne omkostninger

Andre eksterne omkostninger indeholder omkostninger til salg, markedsføring, administration, lokaler, tab på debitorer, ydelser på operationel leasing mv.

Andre driftsindtægter/- omkostninger

Andre driftsindtægter og driftsomkostninger omfatter regnskabsposter af sekundær karakter i forhold til selskabets hovedaktivitet, herunder avance og tab ved salg af immaterielle og materielle anlægsaktiver.

Finansielle poster

Finansielle indtægter og omkostninger omfatter renter, finansielle omkostninger ved finansiell leasing, realiserede og urealiserede valutakursreguleringer, kursregulering på værdipapirer, amortisering af realkreditlån samt tillæg og godtgørelse under acontoskatteordningen.

Selskabsskat og udskudt skat

Selskabet er sambeskattet med H.J. Hansen Holding A/S-koncernen. Skatteeffekten af sambeskatningen med koncernen fordeles forholdsmæssigt efter de berørte selskabers skattepligtige indkomster. Skattebetalinger og -refusioner indgår i mellemværende med selskaberne.

Udskudt skat hensættes af forskellen mellem den regnskabsmæssige og den skattemæssige værdi af aktiverne og forpligtelserne. Udskudte skatteaktiver medregnes med den værdi, hvortil de forventes realiseret.

Balancen

Immaterielle anlægsaktiver

Goodwill afskrives lineært over den vurderede økonomiske brugstid, der fastlægges på baggrund af ledelsens erfaringer inden for de enkelte forretningsområder. Afskrivningsperioden udgør 3 - 10 år.

Software

Software afskrives over den vurderede økonomiske levetid, der udgør 5-7 år.

Regnskabspraksis

Materielle anlægsaktiver

Domicilejendomme, der måles til markedsværdi, og materielle anlægsaktiver, der måles til kostpris, fradrages akkumulerede af- og nedskrivninger baseret på vurderede økonomiske levetider som følger:

Grunde og bygninger	10 - 50 år
Produktionsanlæg og maskiner	3 - 10 år
Andre anlæg, driftsmateriel og inventar	3 - 10 år
Indretning af lejede lokaler	3 - 10 år

Nedskrivning herudover foretages, når det anses for påkrævet.

Finansielt leasede aktiver behandles på samme måde som øvrige materielle anlægsaktiver.

Gevinst eller tab ved afhændelse af materielle anlægsaktiver indregnes henholdsvis under Andre driftsindtægter eller –omkostninger.

Varebeholdninger

Varebeholdninger måles til kostpris efter FIFO-metoden eller nettorealisationseværdi, hvis denne er lavere.

Kostpris for handelsvarer samt råvarer og hjælpematerialer omfatter købspris med tillæg af hjemtagelsesomkostninger.

Kostpris for fremstillede færdigvarer samt varer under fremstilling omfatter kostpris for råvarer, hjælpematerialer og direkte løn med tillæg af indirekte produktionsomkostninger. Indirekte produktionsomkostninger indeholder indirekte materialer og løn samt vedligeholdelse af og afskrivning på de i produktionsprocessen benyttede maskiner, fabriksbygninger og udstyr.

Tilgodehavender

Tilgodehavender måles i balancen til amortiseret kostpris eller en lavere nettorealisationseværdi, hvilket svarer til pålydende værdi med fradrag af nedskrivning til imødegåelse af tab. Nedskrivninger til tab opgøres på grundlag af en individuel vurdering af de enkelte tilgodehavender.

Likvider

Likvide midler består af posterne "likvide beholdninger" og driftskreditter indeholdt i posten "kreditinstutter".

Regnskabspraksis

Finansielle gældsforpligtelser

Fastforrentede lån som realkreditlån, lån hos kreditinstitutter og anden gæld indregnes ved låneoptagelsen til det modtagne provenu med fradrag for afholdte transaktionsomkostninger. I efterfølgende perioder måles lånene til amortiseret kostpris, således at forskellen mellem provenuet og den nominelle værdi indregnes i resultatopgørelsen som en rentekomkostning over låneperioden.

Leasing

Finansiell leasing indregnes i balancen til det laveste af dagsværdien af aktivet og nutidsværdien af leasingydelse.

Den kapitaliserede restleasingforpligtelse indregnes i balancen som en gældsforpligtelse og leasingydelsens rentedel omkostningsføres løbende i resultatopgørelse.

Alle øvrige leasingkontrakter betragtes som operationel leasing og ydelser herpå indregnes lineært i resultatopgørelsen over leasingperioden.

Periodeafgrænsningsposter

Periodeafgrænsningsposter opført som aktiver omfatter afholdte omkostninger vedrørende efterfølgende regnskabsår. Dette udgør typisk forudbetalte omkostninger vedrørende husleje, forsikringspræmier, abonnementer.

Periodeafgrænsningsposter opført som forpligtelser udgøres af modtagne betalinger vedrørende indtægter i de efterfølgende år.

Egenkapital

Udbytte

Udbytte, som ledelsen foreslår uddelt for regnskabsåret, vises som en særskilt post under egenkapitalen.

Hensatte forpligtelser

Hensatte forpligtelser indregnes, når selskabet som følge af en begivenhed indtruffet senest på balancedagen har en retslig eller faktisk forpligtelse, og der er sandsynligt, at der må afgives økonomiske fordele for at indfri forpligtelsen.

Pengestrømsopgørelse

Pengestrømsopgørelsen viser koncernens pengestrømme for året opdelt på drifts-, investerings- og finansieringsaktivitet, årets forskydning i likvider samt koncernens likvider ved årets begyndelse og slutning.

Pengestrøm fra driftsaktivitet

Pengestrøm fra driftsaktiviteten opgøres som årets resultat reguleret for ændring i driftskapitalen og ikke kontante resultatposter som af- og nedskrivninger og hensatte forpligtelser. Driftskapitalen omfatter omsætningsaktiver minus kortfristede gældsforpligtelser eksklusive de poster, der indgår i likvider.

Regnskabspraksis

Pengestrøm fra investeringsaktivitet

Pengestrøm fra investeringsaktiviteten omfatter pengestrømme fra køb og salg af immaterielle, materielle og finansielle anlægsaktiver.

Pengestrøm fra finansieringsaktivitet

Pengestrøm fra finansieringsaktiviteten omfatter pengestrømme fra optagelse og tilbagebetaling af langfristede gældsforpligtelser samt ind- og udbetalinger til og fra selskabsdeltagerne.

Likvider

Likvide midler består af "Likvide beholdninger" og "Kassekreditter".

Pengestrømsopgørelsen kan ikke udledes alene af årsregnskabet.

Regnskabspraksis

Forklaring af nøgletal

Bruttomargin	=	$\frac{\text{Bruttoresultat} \times 100}{\text{Nettoomsætning}}$
Overskudsgrad	=	$\frac{\text{Resultat før finansielle poster} \times 100}{\text{Nettoomsætning}}$
Afkastningsgrad	=	$\frac{\text{Resultat før finansielle poster} \times 100}{\text{Samlede aktiver}}$
Soliditetsgrad	=	$\frac{\text{Egenkapital ultimo} \times 100}{\text{Samlede aktiver}}$
Forrentning af egenkapital	=	$\frac{\text{Åretsresultat} \times 100}{\text{Gennemsnitlig egenkapital}}$
Debt-to-Equity ratio	=	$\frac{\text{Netto rentebærende gæld}}{\text{Egenkapital}}$