

Jakobsen & Co. Holding ApS

Årsrapport 2021

Grappa
RESTAURANT & VINBAR

Grappa
deli

Piccolo
grappa

 CAFE VIGGO

RØMER

Jakobsen & Co. Holding ApS – Ørionsvej 10 – 8270 Højbjerg – CVR-nr. 40 41 01 04

Årsrapporten er fremlagt og godkendt på selskabets ordinære generalforsamling den 28. april 2022
Dirigent: Uffe Jakobsen

Jakobsen & Co – Spis ude i Aarhus

Hvis du har spist i Aarhus, har du med stor sandsynlighed også besøgt en af vores caféer eller restauranter.

Spisestederne under Jakobsen & Co. er en etableret del af det århusianske bybillede, hvor vi lægger stor vægt på den gode stemning og kvalitetsråvarer.

Hvis du leder efter afslappet caféstemning, lækker italiensk eller latinamerikansk mad i Smilets By, så kom og besøg os.

Nyd et lækkert måltid med et godt glas vin eller en cocktail i hånden og mærk selv stemningen.



Indhold

Ledelsesberetning ▾

Årsregnskab ▾

| | | | |
|----|------------------------------------|----|--|
| 5 | Om Jakobsen og Co. | 22 | Koncernoversigt |
| 6 | Status på året der er gået | 23 | Resultatopgørelse 1. januar – 31. december 2021 |
| 7 | Hoved- og nøgletal | 24 | Balance pr. 31. december 2021 |
| 8 | Vores restauranter | 28 | Egenkapitalopgørelse |
| 9 | En café blev til flere spisesteder | 29 | Pengestrømsopgørelse 1. januar – 31. december 2021 |
| 11 | Vores restaurantkoncepter | 32 | Noter til årsrapporten |
| 17 | Vores medarbejdere | 41 | Anvendt regnskabspraksis |
| 19 | Samfundsansvar | 47 | Selskabsoplysninger |
| 20 | Øvrige oplysninger | 47 | Ledelsespåtegning |
| | | 48 | Den uafhængige revisors revisionspåtegning |

Beretning fra ledelsen

Direktør Inge Riis Jakobsen og direktør Uffe Jakobsen giver en status på regnskabsåret 2021.

>>> Side 6



Italienske og latinamerikanske gastronomiske oplevelser i Smilets By

Læs om de forskellige koncepter og restauranter, vi har i Risskov og langs Aarhus Å.

>>> Fra side 11





Ledelsesberetning

Vi har fokus på at levere mad af høj kvalitet, som appellerer bredt og til de rette segmenter af gæster

Vi åbnede vores første restaurant i 1996 på Åboulevarden i Aarhus, og flere restauranter er kommet til gennem årene. Under paraplyen Jakobsen & Co. finder du i dag:

PICCOLO RISSKOV
 PICCOLO AARHUS C
 GRAPPA DELI RISSKOV
 GRAPPA DELI AARHUS C
 GRAPPA RESTAURANT & VINBAR
 CAFÉ VIGGO
 RØMER

En stor del af åen i Aarhus

Spisestederne under Jakobsen & Co. er en etableret del af det århusianske bybillede. Vi lægger vægt på god service, høj kvalitet på råvarerne samt den gode stemning. Vores motto er "at levere en god oplevelse i nogle dejlige omgivelser til en rimelig pris".

Leveringsdygtig til alle typer arrangementer

Med fem forskellige restauranter og caféer samt to deli'er har vi rig mulighed for at være behjælpelig med mange former for arrangementer.

Det kan være alt fra konfirmation, bryllup og barnedåb til julefrokost, reception og fødselsdag. Der tilbydes også mulighed for at afholde møder med forplejning i dag- eller aften timerne.

Vi har erfaring og service til at levere mad ud af huset til større arrangementer, men vi fokuserer primært på at servicere gæsterne internt i egne lokaler.

Koncernens og selskabets væsentligste aktiviteter

Koncernens aktivitet består i at drive café- og restaurationsvirksomhed, samt udlejning af investeringsejendomme.

Moderselskabets formål er besiddelse af kapitalandele i Viggo Holding, Århus ApS.



Et tilfredsstillende resultat i et udfordrende år

Starten på året 2021 var ikke som håbet. Vi startede ud med endnu en nedlukning. Dog kunne vi endelig vise vores smil igen den 21. april 2021, hvor vi igen kunne åbne dørene for vores gæster.

Vi kunne mærke på aarhusianerne, at mange havde savnet at socialisere sig og nyde en god middag og et godt glas vin. Og da danskerne for andet år i træk i høj grad valgte at blive hjemme i Danmark, så har travlheden over hele sommeren og sæsonen generelt været stor. På trods af mange og besværlige restriktioner, samt et driftsår på kun godt otte måneder, så er det alligevel lykkedes at lave koncernens til dato bedste resultat. Et resultat som i høj grad skyldes dygtige og engagerede medarbejdere og en masse trofaste gæster.

Udviklingen i aktiviteter og økonomiske forhold

Koncernens resultatopgørelse for 2021 udviser et overskud på kr. 10.161.040, og koncernens balance pr. 31. december 2021 udviser en egenkapital på kr. 39.054.461.

Moderselskabets resultatopgørelse udviser et overskud på kr. 8.151.331, og koncernens balance pr. 31. december 2021 udviser en egenkapital på kr. 36.480.239.

Årets resultat anses for tilfredsstillende.

Inge Riis Jakobsen, direktør
Uffe Jakobsen, direktør



3-års økonomisk udvikling hos Jakobsen & Co. Holding ApS

Set over en 3-årig periode kan koncernens udvikling beskrives ved følgende hoved- og nøgletal:

| | Koncern | | |
|--|---------|----------|---------|
| | 2019 | 2020 | 2021 |
| | t.kr. | t.kr. | t.kr. |
| Hovedtal | | | |
| Bruttofortjeneste | 31.422 | 43.919 | 50.753 |
| Resultat før af- og nedskrivninger | 4.232 | 9.380 | 14.602 |
| Resultat før finansielle poster | 1.421 | 4.932 | 10.414 |
| Resultat af finansielle poster | 399 | 241 | 2.050 |
| Årets resultat | 1.372 | 3.606 | 10.161 |
| Balance | | | |
| Balancesum | 50.930 | 77.278 | 81.392 |
| Investering i materielle anlægsaktiver | (6.923) | (22.643) | (1.479) |
| Egenkapital | 29.550 | 33.145 | 39.054 |
| - driftsaktivitet | 3.882 | 17.378 | 13.577 |
| - investeringsaktivitet | (6.968) | (21.764) | (1.516) |
| - finansieringsaktivitet | (962) | 10.768 | (4.435) |
| Årets forskydning i likvider | (4.048) | 6.381 | 7.626 |
| Antal medarbejdere | 100 | 92 | 104 |
| Nøgletal | | | |
| Afkastningsgrad | 0,0% | 7,7% | 13,1% |
| Soliditetsgrad | 58,0% | 42,9% | 48,0% |



EGENKAPITAL

39,1 MIO. KR.



ÅRETS RESULTAT

10,2 MIO. KR.



BRUTTOFORTJENESTE

50,8 MIO. KR.

Nøgletallene er udarbejdet i overensstemmelse med Finansforeningens anbefalinger og vejledning. Der henvises til definitioner i afsnittet for anvendt regnskabspraksis.

Da det er 3 år, koncernen er koncernregnskabspligtig, er der alene udarbejdet hoved- og nøgletal for de seneste 3 regnskabsår.

Vi driver syv restauranter i Aarhus beliggende ved Aarhus Å og i Risskov



Piccolo Aarhus C
Åboulevarden 62



Piccolo Risskov
Nordre Strandvej 39



Grappa Deli
Sankt Clemens Stræde 8



Grappa Deli Risskov
Nordre Strandvej 39



Grappa Restaurant & Vinbar
Åboulevarden 60



Café Viggo
Åboulevarden 52



Rømer
Åboulevarden 50

Vores restauranter ligger på attraktive og solrige lokationer, hvor der er mulighed for servering både inde og ude.

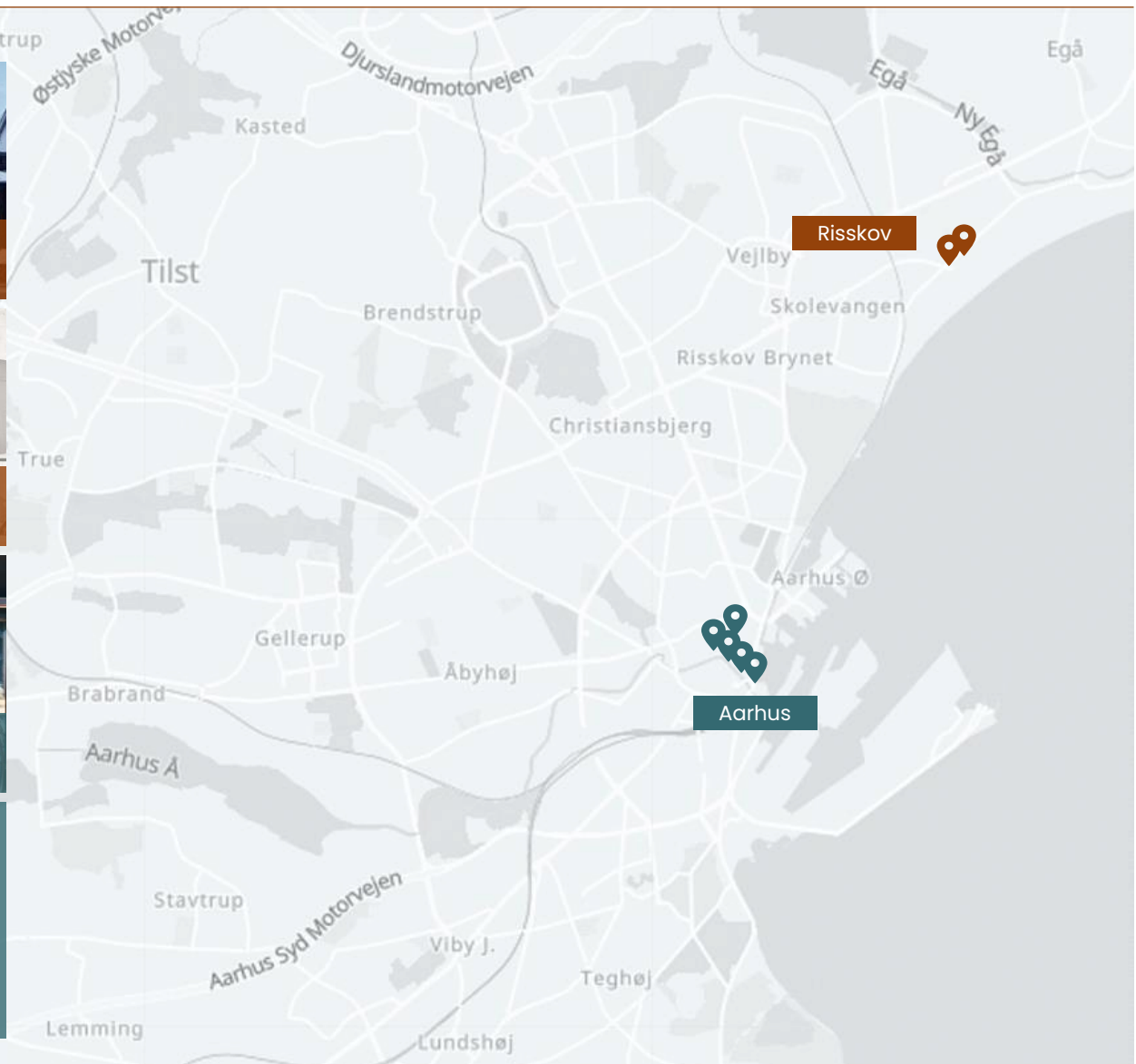

Vores historie går helt tilbage til 1996, hvor Inge og Uffe åbnede deres første restaurant ved Aarhus Å

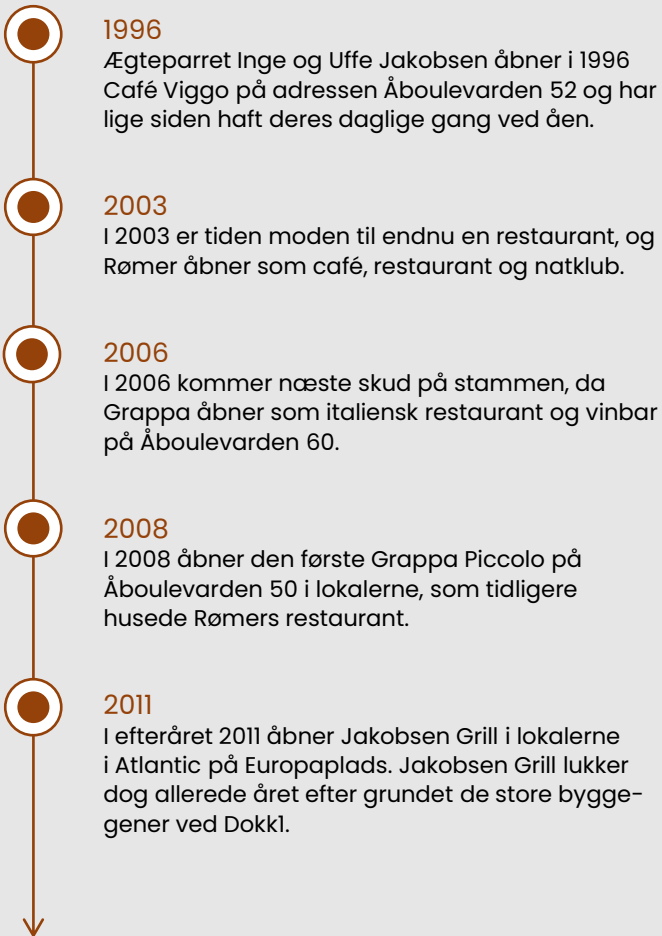

Inge og Uffe, april 1996



Inge og Uffe, april 2021



Det visuelle og
smagfulde
i mad og vin

Cicchetti – tapas på den italienske måde

Grappa
piccolo



PICCOLO RISSKOV – FØLELSEN AF VENEDIG

Autentisk hjertelig og familier
atmosfære, nøjagtig som
man finder i Italien.

Hyggelig frokost og lækker
middag med italiensk mad eller
Spritz-cocktails sent på aftenen.

Piccolo betyder 'lille' på italiensk og refererer til de små lokaler, men stemningen er stor. Ordet 'lille' hentyder også til de små, lækre anretninger, man får hos Piccolo.

Jakobsen & Co. har åbnet to restauranter under navnet "Grappa Piccolo" i Aarhus. Begge restauranter ligger sammen med de to Grappa Deli restauranter beliggende ved Åboulevarden og på Nordre Strandvej i Risskov, hvor sidstnævnte har et lidt bredere udvalg.

Grappa Piccolo har et stort udvalg af både kolde og varme cicchetti-retter på menuen. Cicchetti er Venedigs svar på spansk tapas. Cicchetti serveres med samme afslappede velsmag som i Venedig, og i samspil med lækre italienske vine er Piccolo stedet til både hverdag og fest.

PICCOLO AARHUS – ET LILLE STYKKE VENEDIG VED ÅEN I AARHUS

Småt er godt, for det betyder,
at man får smagt en masse
forskellige småretter, alle med
inspiration fra Italiens mange
regioner. Cicchetti er delemad,
når det er bedst, hvilket indbyder
til social dining.



Grappa Piccolo blev etableret i 2018



Åboulevarden 62, Aarhus C
Nordre Strandvej 39, Risskov



Italienske "tapas"-retter og cocktails



Grappa Piccolo Risskov har plads til
90 gæster inde og 70 gæster ude
Grappa Piccolo Aarhus har plads til
50 gæster inde og 30 gæster ude

Stort udvalg til dig, der vil have maden med videre



Hos Grappa Deli, der både ligger i Aarhus C og Risskov, kan du købe det bedste af, hvad Italien kan tilbyde. Vi har været en tur rundt i Italiens regioner og udvalgt de bedste italienske opskrifter og produkter.

Grappa Deli er for dem, der skal videre. Hvis du ikke vil ind og sidde men bare skal have en hurtig sandwich eller kaffe af højeste karat i frokostpausen. Eller når du skal gøre aftensmaden lidt lettere. Eller forkæle dine gæster med det italienske bord som takeaway.

Vi er leveringsdygtige i alt fra lækker takeaway til sublime kolonial- og ferskvarer som ost, vin og frisk hjemmelavet pasta fra vores eget pastaværksted.

Desuden har vi lavet det således, at du kan bestille det hele i vores webshop.



AUTENTISKE, ITALIENSKE SPECIALITETER

Alle vores produkter er særligt udvalgte.

Vi hjælper gerne med at gøre madlavningen hurtigere og nemmere for dig.



Grappa Deli blev etableret i 2018



Sankt Clemens Stræde 8, Aarhus C
Nordre Strandvej 39, Risskov



Takeaway-mad i høj kvalitet, ost, vin og frisk hjemmelavet pasta fra vores eget pastaværksted



Få siddepladser – primært takeaway



GRAPP'A BAG

I vores bestseller er der altid mad nok til to personer, og vi har portionsanrettet, revet, skåret, kogt og skrællet alt, du skal bruge for at lave skøn italiensk mad derhjemme.

En italiensk restaurant og vinbar i hjertet af Aarhus



ET ITALIENSK KYS I SMILETS BY

På Grappa møder du ægte italiensk stemning med et moderne twist.

Selvom Danmark ikke just er Italien, giver Grappa dig alligevel fornemmelsen af at være i støvlelandet.

Restauranten har et klassisk og enkelt italiensk køkken i rustikke rammer.

Vi har et stort menukort bestående af pizza, pasta, lækre antipasti og meget andet fra det italienske køkken.

Grappa har en helt unik vinbar; 16 vine på glas via vores Enomatic vintappesystem. Vi har et stort vinkort med vin fra alle de gode vinregioner i Italien.

Restauranten er også meget egnet til større selskaber, hvor vi tager os godt af selv de største familier.



STORT UDVALG AF HJEMMELAVEDE PIZZAER OG PASTARETTER

Der bliver kræset om smagen og råvarerne, så du får den mest autentiske oplevelse.

Alle vores pizzaer og pastaretter er naturligvis hjemmelavede og kan laves uden tilsat gluten.



Grappa Restaurant og Vinbar åbnede i 2006



Åboulevarden 60, Aarhus C



Italienske hjemmelavede pizzaer og pastaretter



Plads til 110 gæster inde og 70 gæster ude

Klassisk franskinspireret café midt i Aarhus



Med sin placering ud til Aarhus Å har Café Viggo i over 25 år været centrum for cafélivet og den særlige, afslappede og cool stemning, der hersker i Aarhus midtby.

Café Viggo blev stiftet i 1996 og er opkaldt efter købmand Viggo Jørgensen, der i 1930 opførte huset som et af landets første jernbetonhuse og stormagasiner – "Viggo Jørgensens Udstyrsmagasin".

Café Viggo serverer en kombination af traditionel cafémad samt franske klassikere – mange dage med den berømte tapasbrunch.



TAPASBRUNCH – DEN BEDSTE START PÅ DAGEN

Afslappet stemning, servering fra det dygtigste personale, og et spændende og varieret indhold i vores populære tapasbrunch.



Café Viggo blev stiftet i 1996



Åboulevarden 52, Aarhus C



Café Viggo serverer en kombination af traditionel cafémad samt franske klassikere



Plads til 70 gæster inde og 130 gæster ude

EN GOD AFTEN MED VENNERNE

Vores drikkekort byder på alt fra øl til snaps, surt, sødt, tørt og sprudlende.

Kort sagt noget for enhver smag og til enhver lejlighed.



Sharing is caring

RØMER



SOCIAL DINING PÅ LATINAMERIKANSK MANÉR LIGE NED TIL ÅEN

Vi lægger vægt på autenticitet og stemning, og derfor har menukortet et stort udvalg af mindre anretninger beregnet til at dele omkring bordet.

Den latinamerikansk inspirerede restaurant Rømer ligger ved åen i hjertet af Aarhus, mere præcist i stueetagen af Rømerhus hvor der er udgang til spisepladser med kig til åens liv.

Rømer blev etableret i år 2003. Efter en omfattende renovering fra 2015-2017 står restauranten nu lige så flot, som da huset blev bygget i 1895.

Køkkenet er latinamerikansk med alle de kulturer, som kontinentet repræsenterer. Menukortet består af et stort udvalg af mindre anretninger beregnet til at dele omkring bordet.

Til gå-i-byen-folket i weekenden tilbyder vi cocktails i kombination med udvalgte retter på vores natmenukort.

FESTLIG STEMNING

På Rømer kan middagen med vennerne fortsætte til en fest med pitchers og lækre cocktails til bordet, i samme deleånd som maden. Restauranten summer af stemning og er social dining, når det er bedst.



Rømer blev etableret i 2003



Åboulevarden 50, Aarhus C



Menukortet er inspireret af det latinamerikanske køkken



Plads til 135 gæster inde og 135 gæster ude

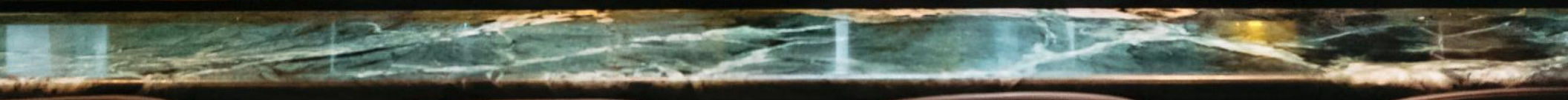
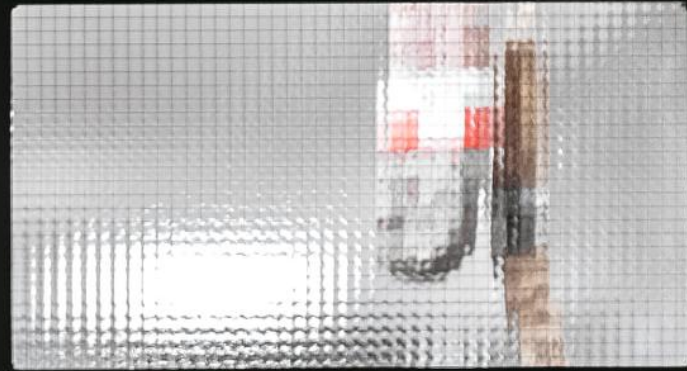
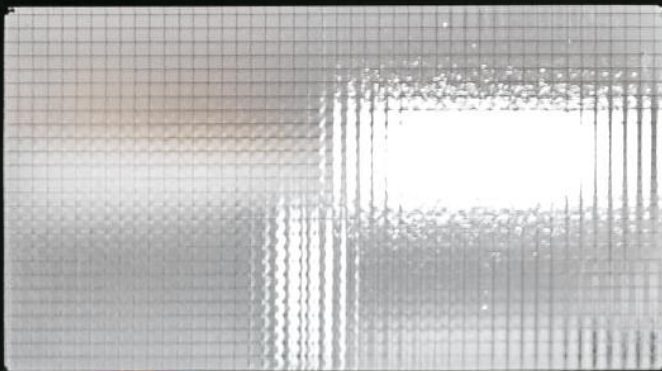
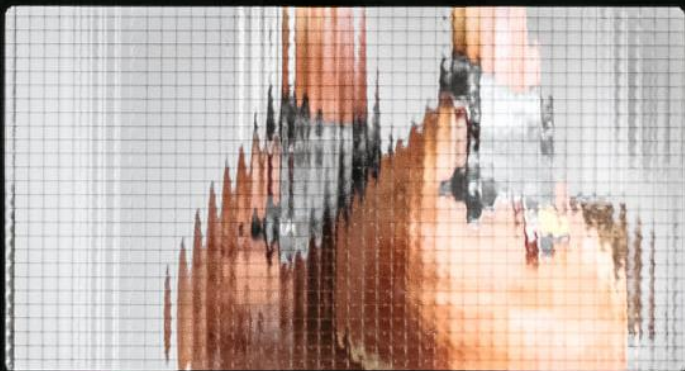

Dedikerede og dygtige medarbejdere er essensen i alle vores restauranter

Vi ansætter kun de bedste

Det er vigtigt for os, at vores gæster altid får en oplevelse ud over det sædvanlige, når de besøger Jakobsen & Co. Vi vægter alle faggrupper højt, da vi ved, hvor vigtige de er for den samlede oplevelse. Derfor ansætter vi hos Jakobsen & Co. kun de bedste og mest servicemindedede folk i branchen.

Jakobsen & Co. som arbejdsplads

Vi tilbyder en ung og dynamisk arbejdsplads med et godt fællesskab og fleksible arbejdstider. Vi har altid haft fokus på at skabe gode arbejdsforhold og et godt miljø blandt vores ansatte. Dette gør sig gældende både i forhold til det sociale, psykiske og fysiske.

Medindflydelse og medansvar

Vi tager vores medarbejdere med i den daglige drift, og vi giver dem mulighed for at føre kulturen og det gode arbejdsmiljø videre. Vi lader de ansatte få medindflydelse i udvikling af menuer og koncepter, så vi sammen udnytter den fælles viden, passion og nytænkning, der i sidste ende skal sikre os en fælles kurs og høj kvalitet.



Gns. antal
medarbejdere

225



Estimat på antal
årlige gæster

+500.000

Gastronomi
på højt
niveau



Vi tager ansvar for samfundet ved at ...

Samarbejde med Det Kærlige Måltid

Jakobsen & Co. støtter Det Kærlige Måltid, hvor frivillige unge laver sunde måltider med en uddannet kok til akut alvorligt syge og deres familier.

Måltiderne følger de officielle kostråd og består af overvejende økologiske, friske råvarer. Vi lægger vægt på, at måltiderne skal være:

Næringsrige
Farverige
Smagfulde

Om Det Kærlige Måltid

Det Kærlige Måltid er en nonprofit organisation, hvor unge frivillige i fællesskab laver måltider til familier i Aarhus og Aalborg Kommune ramt af akut livstruende sygdom eller traume. Måltiderne leveres af de Kærlige Bude, så familierne får maden leveret lige til døren.

I en familie falder hverdagen sammen, når et medlem bliver alvorligt syg. Sygdommen kan føre til, at der hverken er appetit eller overskud til at få lavet ordentlig mad, som ellers oftest giver et bedre sygdomsforløb.

Familierne får måltider leveret gratis i otte uger i træk, fire dage om ugen. Det giver kontinuerligt hyggelige stunder samlet om det gode måltid i en ellers svær tid.

Det Kærlige Måltid

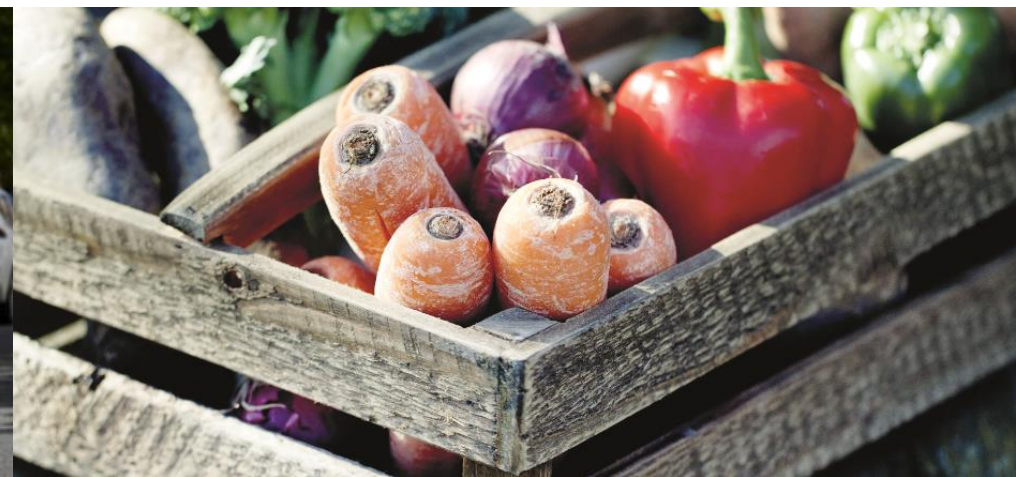

Øvrige oplysninger

Usædvanlige forhold

Koncernens og moderselskabets resultat er præget af covid-19-situationen med nedlukninger og restriktioner gennem det meste af året, hvilket har medført en omsætningsnedgang i de nedlukkede perioder.

Koncernens restauranter lukkede ved pandemiens start i henhold til myndighedernes vejledning og anbefalinger og hjemsendte alle medarbejdere med efterfølgende ansøgning om delvis kompensation til henholdsvis lønomkostninger og faste omkostninger under nedluknings- og restriktionsperioden. Modtagne og forventede kompensationer for perioden frem til 31.12.2021 indgår i posten. Andre driftsindtægter med i alt 9.777 t.kr.

Betydningsfulde hændelser, som er indtruffet efter regnskabsårets afslutning

Efter regnskabsårets afslutning er der sket udbrud af covid-19. Datterselskaberne har i en periode været nedlukket, som har haft en negativ betydning for selskabets og koncernens indtjening.

Virksomhedens forventede udvikling, herunder særlige forudsætninger og usikre faktorer

Koncernens drift er efter afslutningen af årsregnskabet for 2021 fortsat påvirket negativt af myndighedernes anbefalinger til nedlukninger og restriktioner. Enkelte af koncernens restauranter har været nedlukket fra december 2021 og ind i 2022.

Ledelsen forventer, at 2022 bliver et mere normaliseret år uden den samme nedlukning af samfundet som tidligere. Et forventet resultatniveau for 2022 er på mellem 8-10 mio. kr. før skat.

Særlige risici

Ledelsen vurderer, at koncernen og selskabet ikke er væsentligt påvirket af finansielle eller forretningsmæssige risici ud over, hvad der normalt er for branchen og i øvrigt omtalt ovenfor.

Miljømæssige forhold

Koncernen og selskabets aktiviteter vurderes ikke at påvirke det eksterne miljø i væsentlig grad.

Virksomhedens koncernforhold

Koncernen har i regnskabsåret afhændet 10% af aktierne i Café Viggo Aarhus A/S samt Rømer ApS til en nøglemedarbejder. Derudover har der ikke været ændringer i virksomhedens koncernforhold.

Årets resultat sammenholdt med senest offentliggjorte forventning

Årets resultat er væsentligt bedre end de forventninger, ledelsen havde primo året. Det forbedrede resultat skyldes øget dagsomsætning og øget omsætning pr. gæst i de perioder, hvor koncernens restauranter har været åbne. Koncernen har ydermere oplevet en øget efterspørgsel af koncernens ydelser, således der ikke som tidligere har været stille perioder, men generelt været travlhed løbende henover koncernens åbnings-tider. Koncernen har i den forbindelse naturligt haft fokus på at efterleve gældende restriktioner og anbefalinger fra myndighederne i forbindelse med driften af koncernens restaurationer.



Årsregnskab 2021

Koncernoversigt

Moderselskab

Jakobsen & Co. Holding ApS

Aarhus, Danmark
Nom. DKK 125.000

100%

Konsoliderede
dattervirksomheder

Viggo Holding, Århus ApS

Aarhus, Danmark
Nom. DKK 250.000

80%

**Café Viggo
Aarhus A/S**

Aarhus, Danmark
Nom. DKK 620.000

80%

Rømer ApS

Aarhus, Danmark
Nom. DKK 185.184

100%

**Piccolo
Risskov ApS**

Aarhus, Danmark
Nom. DKK 50.000

100%

**Grappa
Piccolo ApS**

Aarhus, Danmark
Nom. DKK 125.000

100%

**Restaurations-
selskabet af
16. september
2020 ApS under
frivillig likvidation**

Aarhus, Danmark
Nom. DKK 80.000

100%

NSV 41 ApS

Aarhus, Danmark
Nom. DKK 400.000

100%

Grappa ApS

Aarhus, Danmark
Nom. DKK 125.000

100%

**Åboulevarden 62,
Aarhus ApS**

Aarhus, Danmark
Nom. DKK 50.000

100%

**Jakobsen
Import ApS**

Aarhus, Danmark
Nom. DKK 50.000

Resultatopgørelse 1. januar – 31. december 2021

| | Note | Koncern | | Moderselskab | |
|---|------|-------------------|-------------------|------------------|------------------|
| | | 2021 kr. | 2020 kr. | 2021 kr. | 2020 kr. |
| Bruttofortjeneste | 1 | 50.753.122 | 43.918.919 | (6.250) | (6.250) |
| Personaleomkostninger | 2 | (36.151.371) | (34.539.360) | 0 | 0 |
| Resultat før af- og nedskrivninger | | 14.601.751 | 9.379.559 | (6.250) | (6.250) |
| Af- og nedskrivninger af materielle anlægsaktiver | 3 | (3.877.679) | (3.303.170) | 0 | 0 |
| Nedskrivning af omsætningsaktiver | | (309.725) | (600.000) | 0 | 0 |
| Andre driftsomkostninger | | 0 | (544.217) | 0 | 0 |
| Resultat før finansielle poster | | 10.414.347 | 4.932.172 | (6.250) | (6.250) |
| Indtægter af kapitalandele i tilknyttede virksomheder | | 804.395 | 0 | 7.422.588 | 3.223.537 |
| Finansielle indtægter | 4-5 | 1.717.831 | 560.398 | 1.692.720 | 0 |
| Finansielle omkostninger | 6 | (472.242) | (319.054) | (4.600) | (300) |
| Resultat før skat | | 12.464.331 | 5.173.516 | 9.104.458 | 3.216.987 |
| Skat af årets resultat | 7 | (2.303.291) | (1.567.916) | 0 | (37.763) |
| Årets resultat | | 10.161.040 | 3.605.600 | 9.104.458 | 3.179.224 |
| Resultatdisponering | 8 | | | | |

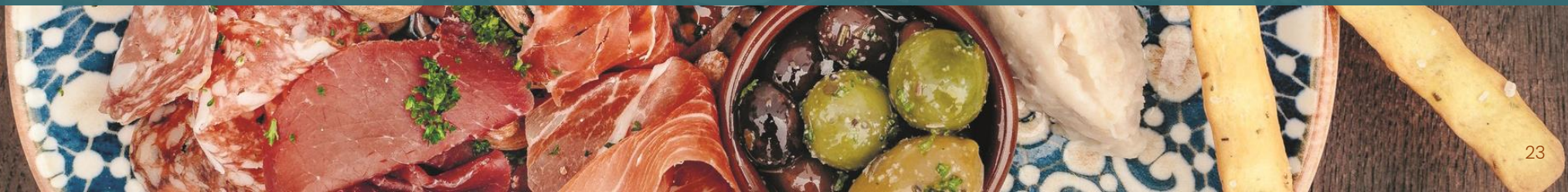

Balance pr. 31. december 2021

| | Note | Koncern | | Moderselskab | |
|--|------|-------------------|-------------------|-------------------|-------------------|
| | | 2021 | 2020 | 2021 | 2020 |
| | | kr. | kr. | kr. | kr. |
| Aktiver | | | | | |
| Grunde og bygninger | | 38.739.667 | 39.136.395 | 0 | 0 |
| Andre anlæg, driftsmateriel og inventar | | 4.916.995 | 5.856.247 | 0 | 0 |
| Indretning af lejede lokaler | | 10.261.585 | 11.436.243 | 0 | 0 |
| Materielle anlægsaktiver | 9 | 53.918.247 | 56.428.885 | 0 | 0 |
| Kapitalandele i tilknyttede virksomheder | 10 | 0 | 0 | 41.933.915 | 32.814.183 |
| Andre værdipapirer og kapitalandele | | 600.000 | 600.000 | 0 | 0 |
| Deposita | | 711.444 | 711.444 | 0 | 0 |
| Finansielle anlægsaktiver | | 1.311.444 | 1.311.444 | 41.933.915 | 32.814.183 |
| Anlægsaktiver i alt | | 55.229.691 | 57.740.329 | 41.933.915 | 32.814.183 |
| Færdigvarer og handelsvarer | | 1.559.583 | 1.677.424 | 0 | 0 |
| Varebeholdninger | | 1.559.583 | 1.677.424 | 0 | 0 |



Balance pr. 31. december 2021 (fortsat)

| Note | Koncern | | Moderselskab | |
|---|-------------------|-------------------|-------------------|-------------------|
| | 2021 | 2020 | 2021 | 2020 |
| | kr. | kr. | kr. | kr. |
| Aktiver | | | | |
| Tilgodehavender fra salg og tjenesteydelser | 330.680 | 272.626 | 0 | 0 |
| Tilgodehavender hos kapitalinteresser | 12.500 | 12.500 | 0 | 0 |
| Andre tilgodehavender | 1.835.512 | 3.024.664 | 0 | 0 |
| Selskabsskat | 366.000 | 0 | 0 | 0 |
| Tilgodehavende sambeskatningsbidrag | 0 | 0 | 0 | 545 |
| Periodeafgrænsningsposter | 11 821.197 | 166.836 | 0 | 0 |
| Tilgodehavender | 3.365.889 | 3.476.626 | 0 | 545 |
| Værdipapirer | 4 967.857 | 5.191.914 | 0 | 0 |
| Værdipapirer | 967.857 | 5.191.914 | 0 | 0 |
| Likvide beholdninger | 20.268.520 | 9.191.323 | 0 | 0 |
| Omsætningsaktiver i alt | 26.161.849 | 19.537.287 | 0 | 545 |
| Aktiver i alt | 81.391.540 | 77.277.616 | 41.933.915 | 32.814.728 |



Balance pr. 31. december 2021

| Note | Koncern | | Moderselskab | |
|--|-------------------|-------------------|-------------------|-------------------|
| | 2021 | 2020 | 2021 | 2020 |
| | kr. | kr. | kr. | kr. |
| Passiver | | | | |
| Virksomhedskapital | 125.000 | 125.000 | 125.000 | 125.000 |
| Reserve for nettoopskrivning efter den indre værdis metode | 0 | 0 | 14.154.328 | 5.034.596 |
| Overført resultat | 33.308.366 | 32.203.908 | 19.154.038 | 27.169.312 |
| Foreslået udbytte for regnskabsåret | 4.000.000 | 113.000 | 4.000.000 | 113.000 |
| Minoritetsinteresser | 1.621.095 | 702.856 | 0 | 0 |
| Egenkapital | 39.054.461 | 33.144.764 | 37.433.366 | 32.441.908 |
| Hensættelse til udskudt skat | 5.306.679 | 2.951.480 | 0 | 0 |
| Hensatte forpligtelser i alt | 5.306.679 | 2.951.480 | 0 | 0 |
| Banker | 1.412.876 | 867.262 | 0 | 0 |
| Gæld til realkreditinstitutter | 21.269.046 | 22.006.844 | 0 | 0 |
| Langfristede gældsforpligtelser | 22.681.922 | 22.874.106 | 0 | 0 |

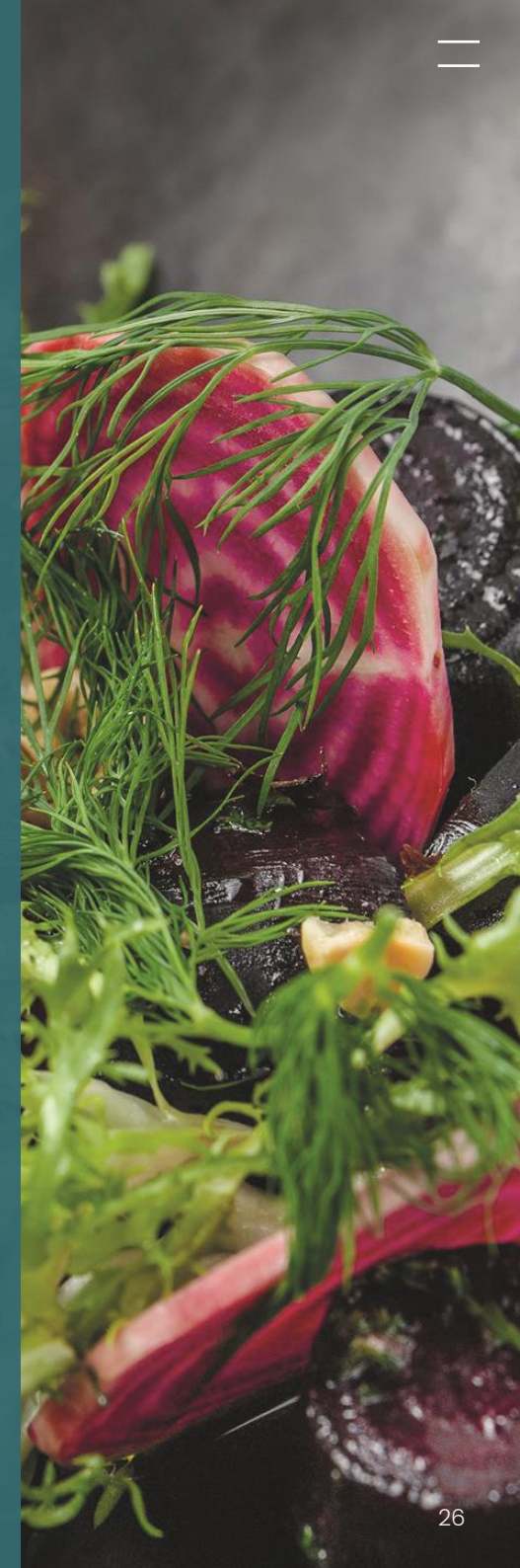

Balance pr. 31. december 2021 (fortsat)

| | Note | Koncern | | Moderselskab | |
|--|------|-------------------|-------------------|-------------------|-------------------|
| | | 2021 | 2020 | 2021 | 2020 |
| | | kr. | kr. | kr. | kr. |
| Passiver | | | | | |
| Kortfristet del af langfristede gældsforpligtelser | 14 | 735.667 | 763.921 | 0 | 0 |
| Banker | | 421.185 | 1.193.842 | 0 | 0 |
| Leverandører af varer og tjenesteydelser | | 3.109.584 | 850.061 | 0 | 0 |
| Gæld til tilknyttede virksomheder | | 0 | 0 | 4.069.845 | 177.820 |
| Gæld til kapitalinteressenter | | 144.600 | 0 | 0 | 0 |
| Gæld til selskabsdeltagere og ledelse | | 8.462 | 8.462 | 5.438 | 5.438 |
| Skyldigt sambeskatningsbidrag | | 42.589 | 0 | 212.776 | 0 |
| Anden gæld | | 9.809.750 | 15.441.480 | 212.490 | 189.562 |
| Periodeafgrænsningsposter | | 76.641 | 49.500 | 0 | 0 |
| Kortfristede gældsforpligtelser | | 14.348.478 | 18.307.266 | 4.500.549 | 372.820 |
| Gældsforpligtelser i alt | | 37.030.400 | 41.181.372 | 4.500.549 | 372.820 |
| Passiver i alt | | 81.391.540 | 77.277.616 | 41.933.915 | 32.814.728 |
| Eventualforpligtelser | 15 | | | | |
| Pantsætninger og sikkerhedsstillelser | 16 | | | | |
| Nærtstående parter og ejerforhold | 17 | | | | |



Egenkapitalopgørelse

| Koncern | Virksomheds- kapital | Overført resultat | Foreslået udbytte for regnskabsåret | Foreslået ekstraordinært udbytte | Minoritets- interesser | I alt |
|--------------------------------------|-------------------------|----------------------|---|--|---------------------------|-------------------|
| | kr. | kr. | kr. | kr. | kr. | kr. |
| Egenkapital 1. januar 2021 | 125.000 | 32.203.908 | 113.000 | 0 | 702.856 | 33.144.764 |
| Betalt ordinært udbytte | 0 | 0 | (113.000) | 0 | 0 | (113.000) |
| Betalt ekstraordinært udbytte | 0 | 0 | 0 | (4.000.000) | 0 | (4.000.000) |
| Øvrige egenkapitalbevægelser | 0 | (297) | 0 | 0 | (138.046) | (138.343) |
| Årets resultat | 0 | 1.104.755 | 4.000.000 | 4.000.000 | 1.056.285 | 10.161.040 |
| Egenkapital 31. december 2021 | 125.000 | 33.308.366 | 4.000.000 | 0 | 1.621.095 | 39.054.461 |

| Moderselskab | Virksomheds- kapital | Reserve for nettopskriv- ning efter den indre værdis metode | Overført resultat | Foreslået udbytte for regnskabsåret | Foreslået ekstraordinært udbytte | I alt |
|--------------------------------------|-------------------------|---|----------------------|---|--|-------------------|
| | kr. | kr. | kr. | kr. | kr. | kr. |
| Egenkapital 1. januar 2021 | 125.000 | 5.034.596 | 27.169.312 | 113.000 | 0 | 32.441.908 |
| Betalt ordinært udbytte | 0 | 0 | 0 | (113.000) | 0 | (113.000) |
| Betalt ekstraordinært udbytte | 0 | 0 | 0 | 0 | (4.000.000) | (4.000.000) |
| Årets resultat | 0 | 9.119.732 | (8.015.274) | 4.000.000 | 4.000.000 | 9.104.458 |
| Egenkapital 31. december 2021 | 125.000 | 14.154.328 | 19.154.038 | 4.000.000 | 0 | 37.433.366 |

Pengestrømsopgørelse 1. januar – 31. december 2021

| | Note | Koncern | |
|--|------|--------------------|---------------------|
| | | 2021 | 2020 |
| | | kr. | kr. |
| Årets resultat | | 10.161.040 | 3.605.600 |
| Reguleringer | 18 | 4.076.102 | 5.229.742 |
| Ændring i driftskapital | 19 | (1.622.594) | 8.177.412 |
| Pengestrømme fra drift før finansielle poster | | 12.614.548 | 17.012.754 |
| Renteindbetalinger og lignende | | 1.705.831 | 228.083 |
| Renteudbetalinger og lignende | | (472.242) | (319.054) |
| Pengestrømme fra ordinær drift | | 13.848.137 | 16.921.783 |
| Betalt selskabsskat | | (271.502) | 455.839 |
| Pengestrømme fra driftsaktivitet | | 13.576.635 | 17.377.622 |
| Køb af materielle anlægsaktiver | | (1.479.001) | (22.643.546) |
| Salg af materielle anlægsaktiver | | 111.960 | 592.265 |
| Andre reguleringer | | (148.732) | 287.513 |
| Pengestrømme fra investeringsaktivitet | | (1.515.773) | (21.763.768) |
| Tilbagebetaling af langfristet gæld i øvrigt | | (792.175) | (501.808) |
| Optagelse af gæld til realkreditinstitutter | | 571.735 | 11.280.000 |
| Minoritetsinteresser | | 0 | 315.998 |
| Betalt udbytte | | (4.113.000) | (326.600) |
| Andre reguleringer | | (101.625) | 0 |
| Pengestrømme fra finansieringsaktivitet | | (4.435.065) | 10.767.590 |



Pengestrømsopgørelse 1. januar – 31. december 2021 (fortsat)

| | Koncern | | |
|---------------------------------------|---------|-------------------|-------------------|
| | Note | 2021 | 2020 |
| | | kr. | kr. |
| Ændring i likvider | | 7.625.797 | 6.381.444 |
| Likvide beholdninger | | 9.191.323 | 2.116.319 |
| Værdipapirer | | 5.191.914 | 4.859.599 |
| Kassekredit | | (1.193.842) | (500.282) |
| Likvider 1. januar 2021 | | 13.189.395 | 6.475.636 |
| Kursregulering omsætningsværdipapirer | | 0 | 332.315 |
| Likvider 31. december 2021 | | 20.815.192 | 13.189.395 |
| Likvider specificeres således: | | | |
| Likvide beholdninger | | 20.268.520 | 9.191.323 |
| Værdipapirer | | 967.857 | 5.191.914 |
| Kassekredit | | (421.185) | (1.193.842) |
| Likvider 31. december 2021 | | 20.815.192 | 13.189.395 |





Noter til årsrapporten

| Koncern | | Moderselskab | |
|---------|------|--------------|------|
| 2021 | 2020 | 2021 | 2020 |
| kr. | kr. | kr. | kr. |

1 Særlige poster

Særlige poster omfatter væsentlige indtægter og omkostninger, som er særlige i forhold til selskabets normale drift, herunder f.eks. offentlige tilskud, afhændelsesgevinster/tab, nedskrivninger og tilbageførelse af nedskrivning af engangskarakter.

Resultatet af de særlige poster, som er indregnet posterne i resultatopgørelsen, kan vises således:

Offentlige tilskud fra kompensationsordninger
indregnet i bruttoresultat

| | | | |
|------------------|------------------|----------|----------|
| 9.776.722 | 8.600.332 | 0 | 0 |
| 9.776.722 | 8.600.332 | 0 | 0 |

2 Personaleomkostninger

Lønninger

| | | | |
|------------|------------|---|---|
| 33.096.394 | 30.106.928 | 0 | 0 |
|------------|------------|---|---|

Pensioner

| | | | |
|-----------|-----------|---|---|
| 2.213.535 | 3.758.045 | 0 | 0 |
|-----------|-----------|---|---|

Andre omkostninger til social sikring

| | | | |
|---------|---------|---|---|
| 924.915 | 682.554 | 0 | 0 |
|---------|---------|---|---|

Andre personaleomkostninger

| | | | |
|----------|---------|---|---|
| (83.473) | (8.167) | 0 | 0 |
|----------|---------|---|---|

| | | | |
|-------------------|-------------------|----------|----------|
| 36.151.371 | 34.539.360 | 0 | 0 |
|-------------------|-------------------|----------|----------|

Heraf udgør vederlag til direktion:

Direktion

| | | | |
|-----------|-----------|---|---|
| 1.785.448 | 3.059.668 | 0 | 0 |
|-----------|-----------|---|---|

| | | | |
|------------------|------------------|----------|----------|
| 1.785.448 | 3.059.668 | 0 | 0 |
|------------------|------------------|----------|----------|

Gennemsnitligt antal beskæftigede medarbejdere

| | | | |
|-----|----|---|---|
| 104 | 92 | 0 | 0 |
|-----|----|---|---|

Noter til årsrapporten

3 Af- og nedskrivninger af materielle anlægsaktiver

Afskrivninger materielle anlægsaktiver

der fordeler sig således:

Bygninger

Andre anlæg, driftsmateriel og inventar

Indretning af lejede lokaler

| | Koncern | | Moderselskab | |
|--|------------------|------------------|--------------|----------|
| | 2021 | 2020 | 2021 | 2020 |
| | kr. | kr. | kr. | kr. |
| | 3.877.679 | 3.303.170 | 0 | 0 |
| | 3.877.679 | 3.303.170 | 0 | 0 |
| | | | | |
| | 396.728 | 205.566 | 0 | 0 |
| | 1.405.977 | 1.252.271 | 0 | 0 |
| | 2.074.974 | 1.845.333 | 0 | 0 |
| | 3.877.679 | 3.303.170 | 0 | 0 |
| | | | | |
| | 5.191.914 | 4.859.599 | 0 | 0 |
| | 257.149 | 332.315 | 0 | 0 |
| | 967.857 | 5.191.914 | 0 | 0 |

4 Oplysning om dagsværdi

Værdiregulering af værdipapirer

Dagsværdi af aktiv eller forpligtelse, der måles til dagsværdi, primo

Ændringer af dagsværdien, der indregnes i resultatopgørelsen

Dagsværdi af aktiv eller forpligtelse, der måles til dagsværdi, ultimo



Noter til årsrapporten

| | Koncern | | Moderselskab | |
|--|-------------------|------------------|------------------|------------------|
| | 2021 | 2020 | 2021 | 2020 |
| | kr. | kr. | kr. | kr. |
| 5 Finansielle indtægter | | | | |
| Andre finansielle indtægter | 1.717.831 | 560.398 | 1.692.720 | 0 |
| | 1.717.831 | 560.398 | 1.692.720 | 0 |
| 6 Finansielle omkostninger | | | | |
| Finansielle omkostninger tilknyttede virksomheder | 0 | 0 | 4.600 | 0 |
| Andre finansielle omkostninger | 472.242 | 319.054 | 0 | 300 |
| | 472.242 | 319.054 | 4.600 | 300 |
| 7 Skat af årets resultat | | | | |
| Årets aktuelle skat | 125.492 | (432.158) | 0 | (545) |
| Årets udskudte skat | 2.473.479 | 1.970.788 | 0 | 0 |
| Regulering af skat vedrørende tidligere år | (295.680) | 29.286 | 0 | 38.308 |
| | 2.303.291 | 1.567.916 | 0 | 37.763 |
| 8 Resultatdisponering | | | | |
| Foreslået udbytte | 4.000.000 | 113.000 | 4.000.000 | 113.000 |
| Ekstraordinært udbytte | 4.000.000 | 0 | 4.000.000 | 0 |
| Reserve for nettoopskrivning efter den indre værdis metode | 0 | 0 | 9.119.732 | (2.771.310) |
| Overført resultat | 1.104.755 | 3.066.224 | (8.015.274) | 5.837.534 |
| | 9.104.755 | 3.179.224 | 9.104.458 | 3.179.224 |
| Minoritetsinteresser | 1.056.285 | 426.376 | 0 | 0 |
| | 10.161.040 | 3.605.600 | 9.104.458 | 3.179.224 |

Noter til årsrapporten

9 Materielle anlægsaktiver

Koncern

| | Grunde og bygninger | Andre anlæg, driftsmateriel og inventar | Indretning af lejede lokaler |
|---|---------------------|---|------------------------------|
| Kostpris 1. januar 2021 | 39.868.647 | 11.573.659 | 19.028.195 |
| Tilgang i årets løb | 0 | 554.634 | 924.367 |
| Afgang i årets løb | 0 | (87.909) | (51.115) |
| Kostpris 31. december 2021 | 39.868.647 | 12.040.384 | 19.901.447 |
| Af- og nedskrivninger 1. januar 2021 | 732.252 | 5.717.412 | 7.591.951 |
| Årets afskrivninger | 396.728 | 1.410.513 | 2.047.911 |
| Tilbageførte af- og nedskrivninger på afhændede aktiver | 0 | (4.536) | 0 |
| Af- og nedskrivninger 31. december 2021 | 1.128.980 | 7.123.389 | 9.639.862 |
| Regnskabsmæssig værdi 31. december 2021 | 38.739.667 | 4.916.995 | 10.261.585 |

Noter til årsrapporten

10 Kapitalandele i tilknyttede virksomheder

Kostpris 1. januar 2021

Tilgang i årets løb

Kostpris 31. december 2021

Værdireguleringer 1. januar 2021

Årets resultat

Opskrivninger af afgang fra finansielle anlægsaktiver ved spaltning og salg af virksomhed

Øvrige egenkapitalbevægelser, netto

Værdireguleringer 31. december 2021

Regnskabsmæssig værdi 31. december 2021

| Morderselskab | |
|-------------------|-------------------|
| 2021 | 2020 |
| kr. | kr. |
| 27.779.587 | 27.659.587 |
| 0 | 120.000 |
| 27.779.587 | 27.779.587 |
| 5.034.596 | 1.571.699 |
| 7.422.588 | 3.223.537 |
| 1.697.144 | 359.361 |
| 0 | (120.001) |
| 14.154.328 | 5.034.596 |
| 41.933.915 | 32.814.183 |

Morderselskab

Kapitalandele i tilknyttede virksomheder specificerer sig således:

Navn

Viggo Holding, Århus ApS

Cafe Viggo, Aarhus A/S

Rømer ApS

Piccolo Risskov ApS

Grappa Piccolo ApS

Restaurationselskabet af 16. september 2020 ApS under frivillig likvidation

NSV 41 ApS

Grappa ApS

Åboulevarden 62, Aarhus ApS

Jakobsen Import ApS

Hjemsted

Aarhus

Aarhus

Aarhus

Aarhus

Aarhus

Aarhus

Aarhus

Aarhus

Aarhus

Aarhus

Ejerandel

100%

80%

80%

100%

100%

100%

100%

100%

100%

100%

Noter til årsrapporten

11 Periodeafgrænsningsposter

Periodeafgrænsningsposter udgøres af forudbetalte omkostninger vedrørende husleje, forsikringspræmier, abonnementer mv.

12 Egenkapital

Virksomhedskapitalen består af 125 anparter à nominelt kr. 1.000. Ingen anparter er tillagt særlige rettigheder.

13 Hensættelse til udskudt skat

Hensættelse til udskudt skat 1. januar 2021

Udskudt skat indregnet i resultatopgørelsen

Øvrige reguleringer

Hensættelse til udskudt skat 31. december 2021

| | Koncern | | Moderselskab | |
|---|------------------|------------------|--------------|----------|
| | 2021 | 2020 | 2021 | 2020 |
| | kr. | kr. | kr. | kr. |
| Hensættelse til udskudt skat 1. januar 2021 | 2.951.480 | 980.692 | 0 | 0 |
| Udskudt skat indregnet i resultatopgørelsen | 2.473.479 | 1.970.788 | 0 | 0 |
| Øvrige reguleringer | (118.280) | 0 | 0 | 0 |
| Hensættelse til udskudt skat 31. december 2021 | 5.306.679 | 2.951.480 | 0 | 0 |

Noter til årsrapporten

14 Langfristede gældsforpligtelser

| Koncern | Gæld | Gæld | Afdrag næste år | Restgæld efter 5 år |
|--------------------------------|-------------------|----------------------|--------------------|------------------------|
| | 1. januar 2021 | 31. december 2021 | | |
| Banker | 867.262 | 1.412.876 | 0 | 0 |
| Gæld til realkreditinstitutter | 22.770.765 | 22.004.713 | 735.667 | 18.486.975 |
| | 23.638.027 | 23.417.589 | 735.667 | 18.486.975 |

15 Eventualforpligtelser

Koncernen har indgået huslejekontrakter med uopsigelighed. Restforpligtelsen udgør t.kr. 10.915 pr. 31. december 2021.

Modervirksomheden indgår i sambeskatning med de danske tilknyttede virksomheder. Selskaberne hæfter ubegrænset og solidarisk for danske selskabsskatter samt kildeskatter på udbytte, renter og royalties inden for sambeskatningskredsen. Eventuelle senere korrektioner af selskabsskatter og kildeskatter vil kunne medføre, at selskabernes hæftelse udgør et større beløb. Koncernen som helhed hæfter ikke over for andre.

16 Pantsætninger og sikkerhedsstillelser

Til sikkerhed for gæld til koncernens realkreditinstitutter, t.kr. 21.269, er der givet pant i grunde og bygninger, hvis regnskabsmæssige værdi pr. 31. december 2021 udgør t.kr. 38.740.

Koncernen har stillet garanti over for udlejer på t.kr. 600.

Pantsætninger og sikkerhedsstillelser over for moderselskabet og tilknyttede virksomheder

Til sikkerhed for bankengagement i koncernen er der stillet sikkerhed i anparterne i Viggo Holding, Århus ApS.

Noter til årsrapporten

17 Nærtstående parter og ejerforhold Bestemmende indflydelse

Uffe Jakobsen

Transaktioner

I årsrapporten oplyses alene transaktioner med nærtstående parter, der ikke er gennemført på normale markedsvilkår. Der er ikke gennemført sådanne transaktioner i regnskabsåret.

Ejerforhold

Følgende kapitalejere er noteret i selskabets ejerbog som ejende minimum 5% af stemmerne eller minimum 5% af virksomhedskapitalen:

Uffe Jakobsen

Josephine Riis Jakobsen

Gustav Riis Jakobsen



Noter til årsrapporten

| | Koncern | |
|--|--------------------|------------------|
| | 2021 | 2020 |
| | kr. | kr. |
| 18 Pengestrømsopgørelse - reguleringer | | |
| Finansielle indtægter | (1.705.831) | (560.398) |
| Finansielle omkostninger | 472.242 | 319.054 |
| Af- og nedskrivninger | 3.877.679 | 3.303.170 |
| Indtægter af kapitalandele i tilknyttede virksomheder | (804.395) | 0 |
| Skat af årets resultat | 2.236.407 | 1.567.916 |
| Andre reguleringer | 0 | 600.000 |
| | 4.076.102 | 5.229.742 |
| 19 Pengestrømsopgørelse - ændring i driftskapital | | |
| Ændring i varebeholdninger | 117.841 | (39.304) |
| Ændring i tilgodehavender | 1.255.635 | (1.093.838) |
| Ændring i leverandører mv. | (2.996.070) | 9.310.554 |
| | (1.622.594) | 8.177.412 |



Anvendt regnskabspraksis

Årsrapporten for Jakobsen & Co. Holding ApS for 2021 er aflagt i overensstemmelse med årsregnskabslovens bestemmelser for mellemstore virksomheder i regnskabsklasse C.

Den anvendte regnskabspraksis er ens for såvel moderselskabsregnskabet som koncernregnskabet.

Årsrapporten for 2021 er aflagt i kr.

Generelt om indregning og måling

I resultatopgørelsen indregnes indtægter i takt med, at de indtjenes. Herudover indregnes værdireguleringer af finansielle aktiver og forpligtelser. I resultatopgørelsen indregnes ligeledes alle omkostninger, herunder afskrivninger og nedskrivninger.

Aktiver indregnes i balancen, når det er sandsynligt, at fremtidige økonomiske fordele vil tilflyde koncernen og moderselskabet og aktivets værdi kan måles pålideligt.

Forpligtelser indregnes i balancen, når det er sandsynligt, at fremtidige økonomiske fordele vil fragå koncernen og moderselskabet, og forpligtelsens værdi kan måles pålideligt.

Ved første indregning måles aktiver og forpligtelser til kostpris. Efterfølgende måles aktiver og forpligtelser som beskrevet for hver enkelt regnskabspost nedenfor.

Visse finansielle aktiver og forpligtelser måles til amortiseret kostpris, hvorved der indregnes en konstant effektiv rente over løbetiden. Amortiseret kostpris opgøres

som oprindelig kostpris med fradrag af eventuelle afdrag samt tillæg/fradrag af den akkumulerede amortisering af forskellen mellem kostpris og nominelt beløb.

Ved indregning og måling tages hensyn til forudsigelige tab og risici, der fremkommer, inden årsrapporten aflægges, og som be- eller afkræfter forhold, der eksisterede på balancedagen.

Koncernregnskabet

Koncernregnskabet omfatter modervirksomheden Jakobsen & Co. Holding ApS og dattervirksomheder, hvori Jakobsen & Co. Holding ApS direkte eller indirekte besidder mere end 50% af stemmerettighederne eller på anden måde har bestemmende indflydelse. Virksomheder, hvori koncernen besidder mellem 20% og 50% af stemmerettighederne og udøver betydelig, men ikke bestemmende indflydelse, betragtes som kapitalinteresser, jf. koncernoversigten.

Koncernregnskabet er udarbejdet som et sammendrag af moderselskabets og dattervirksomheders årsregnskaber ved sammenlægning af ensartede regnskabsposter. Ved konsolideringen foretages eliminering af koncerninterne indtægter og omkostninger, aktiebesiddelser, interne mellemværender og udbytter samt realiserede og urealiserede fortjenester og tab ved transaktioner mellem konsoliderede virksomheder.

Kapitalandele i dattervirksomheder udlignes med den forholdsmæssige andel af dattervirksomheders dagsværdi af nettoaktiver og forpligtelser på anskaffelsestidspunktet.

Nyerhvervede eller nystiftede virksomheder indregnes i koncernregnskabet fra det tidspunkt, hvor der opnås kontrol. Solgte eller afviklede virksomheder, indregnes i den konsoliderede resultatopgørelse frem til afståelsestidspunktet. Sammenligningstal korrigeres ikke for nyhvervede, solgte eller afviklede virksomheder.

Anvendt regnskabspraksis

Minoritetsinteresser

I koncernregnskabet indregnes dattervirksomhedernes regnskabsposter 100%. Minoritetsinteressernes forholdsmæssige andel af dattervirksomheders resultat og egenkapital præsenteres særskilt i henholdsvis resultatdisponeringen og en særskilt hovedpost under egenkapitalen. Ved opgørelsen af minoritetsinteressernes andel af koncernens egenkapital, er der foretaget korrektion af majoritetens forlods udbyttet vedrørende underliggende datterselskaber.

Resultatopgørelsen

Bruttofortjeneste

Selskabet anvender bestemmelsen i årsregnskabslovens § 32, hvorefter selskabets omsætning ikke er oplyst.

Bruttofortjeneste er et sammendrag af nettoomsætning, andre driftsindtægter samt ændring i varebeholdninger med fradrag af omkostninger til råvarer og hjælpematerialer og andre eksterne omkostninger.

Nettoomsætning

Nettoomsætningen indregnes i resultatopgørelsen. Nettoomsætningen til dagsværdien af det aftalte vederlag ekskl. moms og afgifter. Alle former for afgivne rabatter er fratrukket i nettoomsætningen.

Indtægter ved udlejning af faste ejendomme indtægtsføres løbende over lejemålets løbetid.

Indtægter ved salg af restaurationsydelser indregnes i takt med at serviceydelserne leveres.

Omkostninger til råvarer og hjælpematerialer

Omkostninger til råvarer og hjælpematerialer indeholder det forbrug af råvarer og hjælpematerialer, der er anvendt for at opnå årets nettoomsætning.

Andre driftsindtægter

Andre driftsindtægter indeholder regnskabsposter af sekundær karakter i forhold til virksomhedens aktiviteter, herunder fortjeneste ved salg af immaterielle og materielle anlægsaktiver.

Andre driftsomkostninger

Andre driftsomkostninger indeholder regnskabsposter af sekundær karakter i forhold til virksomhedens aktiviteter, herunder tab ved salg af immaterielle og materielle anlægsaktiver.

Andre eksterne omkostninger

Andre eksterne omkostninger omfatter omkostninger til salg, reklame, administration, lokaler mv.

Personaleomkostninger

Personaleomkostninger omfatter løn og gager, inklusive feriepenge og pensioner samt andre omkostninger til social sikring mv. til selskabets medarbejdere. I personaleomkostninger er fratrukket modtagne godtgørelser fra offentlige myndigheder.

Af- og nedskrivninger

Af- og nedskrivninger indeholder årets afskrivninger af materielle anlægsaktiver.

Resultat af kapitalandele i dattervirksomheder

I modervirksomhedens resultatopgørelse indregnes den forholdsmæssige andel af de enkelte dattervirksomheders resultat efter skat efter fuld eliminering af intern avance/tab.

Anvendt regnskabspraksis

Finansielle indtægter og omkostninger

Finansielle indtægter og omkostninger indregnes i resultatopgørelsen med de beløb, der vedrører regnskabsåret. Finansielle poster omfatter renteindtægter og -omkostninger, realiserede og urealiserede kursgevinster og -tab vedrørende værdipapirer, amortisering af realkreditlån samt tillæg og godtgørelse under acontoskatteordningen mv.

Skat af årets resultat

Modervirksomheden er omfattet af de danske regler om tvungen sambeskatning af koncernens danske dattervirksomheder. Dattervirksomheder indgår i sambeskatningen fra det tidspunkt, hvor de indgår i konsolideringen i koncernregnskabet og frem til det tidspunkt, hvor de udgår fra konsolideringen.

Virksomheden er omfattet af de danske regler om tvungen sambeskatning.

Den aktuelle danske selskabsskat fordeles ved afregning af sambeskatningsbidrag mellem de sambeskattede virksomheder i forhold til disses skattepligtige indkomster. I tilknytning hertil modtager virksomheder med skattemæssigt underskud sambeskatningsbidrag fra virksomheder, der har kunnet anvende dette underskud til nedsættelse af eget skattemæssigt overskud.

Årets skat, som består af årets aktuelle selskabsskat og ændring i udskudt skat, indregnes i resultatopgørelsen med den del, der kan henføres til årets resultat, og direkte i egenkapitalen med den del, der kan henføres til posteringer direkte i egenkapitalen.

Balancen

Materielle anlægsaktiver

Grunde og bygninger samt andre anlæg, driftsmateriel og inventar måles til kostpris med fradrag af akkumulerede af- og nedskrivninger.

Afskrivningsgrundlaget er kostpris med fradrag af forventet restværdi efter afsluttet brugstid. Der afskrives ikke på grunde.

Kostpris omfatter anskaffelsesprisen og omkostninger direkte tilknyttet anskaffelsen indtil det tidspunkt, hvor aktivet er klar til brug.

Der foretages lineære afskrivninger baseret på følgende vurdering af aktivernes forventede brugstider og restværdier:

| | Brugstid | Restværdi |
|---|----------|-----------|
| Grunde og bygninger | 50 år | 50 % |
| Andre anlæg, driftsmateriel og inventar | 10-25 år | 0 % |
| Indretning af lejede lokaler | 10 år | 0 % |

Aktiver med en kostpris på under kr. 30.700 omkostningsføres i anskaffelsesåret.

Brugstiden og restværdien revurderes årligt. En ændring behandles som et regnskabsmæssigt skøn, og indvirkningen på afskrivninger indregnes fremadrettet.

Fortjeneste eller tab ved salg af materielle anlægsaktiver indregnes i resultatopgørelsen under andre driftsindtægter henholdsvis andre driftsomkostninger.

Kapitalandele i dattervirksomheder

Kapitalandele i dattervirksomheder måles til den forholdsmæssige andel af virksomhedens indre værdi opgjort efter koncernens regnskabspraksis med tillæg af opgjort dagsværdi på forlods udbyttet.

Dagsværdien af forlods udbyttet nedskrives til et lavere beløb, såfremt indre værdi af kapitalandele i dattervirksomheder er lavere end den opgjorte dagsværdi.

Anvendt regnskabspraksis

Andre værdipapirer og kapitalandele, anlægsaktiver

Kapitalandele måles til kostpris.

Deposita måles til kostpris.

Varebeholdninger

Varebeholdninger måles til kostpris efter FIFO-metoden. Er nettorealisationseværdien lavere end kostprisen, nedskrives til denne lavere værdi.

Kostpris for handelsvarer samt råvarer og hjælpematerialer omfatter anskaffelsespris med tillæg af hjemtagelsesomkostninger.

Nettorealisationseværdien for varebeholdninger opgøres som forventet salgspris med fradrag af direkte færdiggørelsesomkostninger og omkostninger, der afholdes for at effektuere salget. Værdien fastsættes under hensyntagen til varebeholdningers omsættelighed, ukurans og forventet udvikling i salgspris.

Værdiforringelse af anlægsaktiver

Den regnskabsmæssige værdi af materielle anlægsaktiver vurderes årligt for indikationer på værdiforringelse, ud over det som udtrykkes ved afskrivning.

Foreligger der indikationer på værdiforringelse, foretages nedskrivningstest af hvert enkelt aktiv eller gruppe af aktiver. Der foretages nedskrivning til genindvindingsværdien, hvis denne er lavere end den regnskabsmæssige værdi.

Genindvindingsværdi er den højeste værdi af kapitalværdi og salgsværdi fratrukket forventede omkostninger ved et salg. Kapitalværdien opgøres som nutidsværdien af de forventede nettopengestrømme fra anvendelse af aktivet eller aktivgruppen og forventede nettopengestrømme ved salg af aktivet eller aktivgruppen efter endt brugstid.

Tilgodehavender

Tilgodehavender måles til amortiseret kostpris.

Der foretages nedskrivning til imødegåelse af tab, hvor der vurderes at være indtruffet en objektiv indikation på, at et tilgodehavende eller en portefølje af tilgodehavender er værdiforringet. Hvis der foreligger en objektiv indikation på, at et individuelt tilgodehavende er værdiforringet, foretages nedskrivning på individuelt niveau.

Periodeafgrænsningsposter

Periodeafgrænsningsposter, indregnet under omsætningsaktiver, omfatter afholdte omkostninger vedrørende efterfølgende regnskabsår.

Værdipapirer

Værdipapirer, der består af børsnoterede aktier og obligationer, måles til dagsværdi på balancedagen. Ikke-børnnoterede værdipapirer måles til dagsværdi baseret på beregnet kapitalværdi.

Likvide beholdninger

Likvider omfatter likvide beholdninger.

Reserve for nettoopskrivning efter den indre værdis metode

Reserve for nettoopskrivning efter indre værdis metode i moderselskabets årsregnskab omfatter nettoopskrivning af kapitalandele i dattervirksomheder og kapitalinteresser i forhold til kostpris.

Udbytte

Foreslået udbytte vises som en særskilt post under egenkapitalen. Udbytte indregnes som en forpligtelse på tidspunktet for vedtagelse på generalforsamlingen.

Anvendt regnskabspraksis

Hensatte forpligtelser

Hensatte forpligtelser omfatter forventede omkostninger til garantiforpligtelser, tab på igangværende arbejder, omstruktureringer mv. Hensatte forpligtelser indregnes, når koncernen som følge af en tidligere begivenhed har en retlig eller faktisk forpligtelse, og det er sandsynligt, at indfrielse af forpligtelsen vil medføre et forbrug af selskabets økonomiske ressourcer.

Selskabsskat og udskudt skat

Jakobsen & Co. Holding ApS hæfter som administrationselskab for dattervirksomhedernes selskabsskatter over for skattemyndighederne.

Skyldige og tilgodehavende sambeskatningsbidrag indregnes i balancen som 'Tilgodehavende sambeskatningsbidrag' eller 'Skyldige sambeskatningsbidrag'.

Udskudt skat måles på grundlag af de skatteregler og skattesatser, der med balancedagens lovgivning vil være gældende, når den udskudte skat forventes udløst som aktuel skat. Ændring i udskudt skat som følge af ændringer i skattesatser indregnes i resultatopgørelsen bortset fra poster, der føres direkte på egenkapitalen.

Gældsforpligtelser

Prioritetsgæld er således målt til amortiseret kostpris, der for kontantlån svarer til lånets restgæld. For obligationslån svarer amortiseret kostpris til en restgæld beregnet som lånets underliggende kontantværdi på lånoptagelsestidspunktet reguleret med en over afdragstiden foretaget amortisering af lånets kursregulering på optagelsestidspunktet.

Øvrige gældsforpligtelser, som omfatter gæld til leverandører, tilknyttede virksomheder samt anden gæld, måles til amortiseret kostpris, hvilket sædvanligvis svarer til nominel værdi.

Periodeafgrænsningsposter

Periodeafgrænsningsposter, indregnet under kortfristede gældsforpligtelser, omfatter modtagne betalinger vedrørende driftsomkostninger i de efterfølgende år.

Pengestrømsopgørelse

Pengestrømsopgørelsen viser koncernens pengestrømme fordelt på drifts-, investerings- og finansieringsaktivitet for året, årets forskydning i likvider og koncernens likvider ved årets begyndelse og slutning.

Likviditetsvirkningen af køb og salg af virksomheder vises separat under pengestrømme fra investeringsaktivitet. I pengestrømsopgørelsen indregnes pengestrømme vedrørende købte virksomheder fra anskaffelsestidspunktet, og pengestrømme vedrørende solgte virksomheder indregnes frem til salgstidspunktet.

Pengestrømme fra driftsaktivitet

Pengestrømme fra driftsaktivitet opgøres som koncernens andel af resultat reguleret for ikke-kontante driftsposter, ændring i driftskapital og betalt selskabsskat. Udbytteindtægter fra kapitalandele indregnes under 'renteindtægter og udbytter, modtaget'.

Pengestrømme fra investeringsaktivitet

Pengestrømme fra investeringsaktivitet omfatter betaling i forbindelse med køb og salg af virksomheder og aktiviteter samt køb og salg af immaterielle, materielle og finansielle anlægsaktiver.

Pengestrømme fra finansieringsaktivitet

Pengestrømme fra finansieringsaktivitet omfatter ændringer i størrelse eller sammensætning af koncernens anpartskapital og omkostninger forbundet hermed samt optagelse af lån, afdrag på rentebærende gæld og betaling af udbytte til selskabsdeltagere.

Anvendt regnskabspraksis

Likvider

Likvider omfatter likvide beholdninger og kortfristede værdipapirer med en løbetid under 3 måneder, og som uden hindring kan omsættes til likvide beholdninger, og hvorpå der kun er ubetydelige risici for værdiændringer.

Hoved- og nøgletaloversigt

Forklaring af nøgletal.

| | |
|-----------------|---|
| Afkastningsgrad | $\frac{\text{Resultat før finansielle poster} \times 100}{\text{Gennemsnitlige aktiver}}$ |
| Soliditetsgrad | $\frac{\text{Egenkapital ekskl. minoritetsint., ultimo} \times 100}{\text{Samlede aktiver ultimo}}$ |



Selskabsoplysninger

Selskabet

Jakobsen & Co. Holding ApS
Orionsvej 10
8270 Højbjerg

CVR-nr.: 40 41 01 04
Regnskabsperiode: 1. januar - 31. december 2021
Hjemsted: Aarhus

Direktion

Inge Riis Jakobsen, direktør
Uffe Jakobsen, direktør

Revision

Roesgaard
Godkendt Revisionspartnerselskab
Sønderbrogade 16
8700 Horsens

Ledespåtegning

Direktionen har dags dato behandlet og godkendt årsrapporten for regnskabsåret 1. januar - 31. december 2021 for Jakobsen & Co. Holding ApS.

Årsrapporten aflægges i overensstemmelse med årsregnskabsloven.

Det er vores opfattelse, at koncernregnskabet og årsregnskabet giver et retvisende billede af koncernens og selskabets aktiver, passiver og finansielle stilling pr. 31. december 2021 og resultatet af koncernens og selskabets aktiviteter samt af koncernens pengestrømme for regnskabsåret 1. januar - 31. december 2021.

Ledelsesberetningen indeholder efter vores opfattelse en retvisende redegørelse for de forhold, beretningen omhandler.

Årsrapporten indstilles til generalforsamlingens godkendelse.

Højbjerg, den 28. april 2022

Direktion

Inge Riis Jakobsen
Direktør

Uffe Jakobsen
Direktør

Den uafhængige revisors revisionspåtegning

Til kapitalejerne i Jakobsen & Co. Holding ApS

Konklusion

Vi har revideret koncernregnskabet og årsregnskabet for Jakobsen & Co. Holding ApS for regnskabsåret 1. januar - 31. december 2021, der omfatter anvendt regnskabspraksis, resultatopgørelse, balance, egenkapitalopgørelse og noter for såvel koncernen som selskabet samt pengestrømsopgørelse for koncernen. Koncernregnskabet og årsregnskabet udarbejdes efter årsregnskabsloven.

Det er vores opfattelse, at koncernregnskabet og årsregnskabet giver et retvisende billede af koncernens og selskabets aktiver, passiver og finansielle stilling pr. 31. december 2021 samt af resultatet af koncernens og selskabets aktiviteter og koncernens pengestrømme for regnskabsåret 1. januar - 31. december 2021 i overensstemmelse med årsregnskabsloven.

Grundlag for konklusion

Vi har udført vores revision i overensstemmelse med internationale standarder om revision og de yderligere krav, der er gældende i Danmark. Vores ansvar ifølge disse standarder og krav er nærmere beskrevet i revisionspåtegningens afsnit "Revisors ansvar for revisionen af koncernregnskabet og årsregnskabet". Vi er uafhængige af koncernen i overensstemmelse med International Ethics Standards Board for Accountants' internationale retningslinjer for revisoreres etiske adfærd (IESBA's Code) og de yderligere etiske krav, der er gældende i Danmark, ligesom vi har opfyldt vores øvrige etiske forpligtelser i henhold til disse krav og IESBA Code. Det er vores opfattelse, at det opnåede revisionsbevis er tilstrækkeligt og egnet som grundlag for vores konklusion.

Ledelsens ansvar for koncernregnskabet og årsregnskabet

Ledelsen har ansvaret for udarbejdelsen af et koncernregnskab og et årsregnskab, der giver et retvisende billede i overensstemmelse med årsregnskabsloven. Ledelsen har endvidere ansvaret for den interne kontrol, som ledelsen anser for nødvendig for at udarbejde et koncernregnskab og et årsregnskab uden væsentlig fejlinformation, uanset om denne skyldes besvigelser eller fejl.

Ved udarbejdelsen af koncernregnskabet og årsregnskabet er ledelsen ansvarlig for at vurdere koncernens og selskabets evne til at fortsætte driften, at oplyse om forhold vedrørende fortsat drift, hvor dette er relevant, samt at udarbejde koncernregnskabet og årsregnskabet på grundlag af regnskabsprincippet om fortsat drift, medmindre ledelsen enten har til hensigt at likvidere koncernen eller selskabet, indstille driften eller ikke har andet realistisk alternativ end at gøre dette.

Revisors ansvar for revisionen af koncernregnskabet og årsregnskabet

Vores mål er at opnå høj grad af sikkerhed for, om koncernregnskabet og årsregnskabet som helhed er uden væsentlig fejlinformation, uanset om denne skyldes besvigelser eller fejl, og at afgive en revisionspåtegning med en konklusion. Høj grad af sikkerhed er et højt niveau af sikkerhed, men er ikke en garanti for, at en revision, der udføres i overensstemmelse med internationale standarder om revision og de yderligere krav, der er gældende i Danmark, altid vil afdække væsentlig fejlinformation, når sådan findes. Fejlinformationer kan opstå som følge af besvigelser eller fejl og kan betragtes som væsentlige, hvis det med rimelighed kan forventes, at de enkeltvis eller samlet har indflydelse på de økonomiske beslutninger, som regnskabsbrugere træffer på grundlag af koncernregnskabet og årsregnskabet.

Den uafhængige revisors revisionspåtegning

Som led i en revision, der udføres i overensstemmelse med internationale standarder om revision og de yderligere krav, der er gældende i Danmark, foretager vi faglige vurderinger og opretholder professionel skepsis under revisionen. Herudover:

- Identificerer og vurderer vi risikoen for væsentlig fejlinformation i koncernregnskabet og årsregnskabet, uanset om denne skyldes besvigelser eller fejl, udformer og udfører revisionshandlinger som reaktion på disse risici samt opnår revisionsbevis, der er tilstrækkeligt og egnet til at danne grundlag for vores konklusion. Risikoen for ikke at opdage væsentlig fejlinformation forårsaget af besvigelser er højere end ved væsentlig fejlinformation forårsaget af fejl, idet besvigelser kan omfatte sammensværgelser, dokumentfalsk, bevidste udeladelser, vildledning eller tilsidesættelse af intern kontrol.
- Opnår vi forståelse af den interne kontrol med relevans for revisionen for at kunne udforme revisionshandlinger, der er passende efter omstændighederne, men ikke for at kunne udtrykke en konklusion om effektiviteten af koncernens og selskabets interne kontrol.
- Tager vi stilling til, om den regnskabspraksis, som er anvendt af ledelsen, er passende, samt om de regnskabsmæssige skøn og tilknyttede oplysninger, som ledelsen har udarbejdet, er rimelige.
- Konkluderer vi, om ledelsens udarbejdelse af koncernregnskabet og årsregnskabet på grundlag af regnskabsprincippet om fortsat drift er passende, samt om der på grundlag af det opnåede revisionsbevis er væsentlig usikkerhed forbundet med begivenheder eller forhold, der kan skabe betydelig tvivl om koncernens og selskabets evne til at fortsætte driften. Hvis vi konkluderer, at der er en væsentlig usikkerhed, skal vi i vores revisionspåtegning gøre opmærksom på oplysninger herom i koncernregnskabet og årsregnskabet eller, hvis sådanne oplysninger ikke er tilstrækkelige, modificere vores konklusion. Vores konklusioner er baseret på det revisionsbevis, der er opnået frem til datoen for vores revisionspåtegning. Fremtidige begivenheder eller forhold kan dog medføre, at koncernen og selskabet ikke længere kan fortsætte driften.
- Tager vi stilling til den samlede præsentation, struktur og indhold af koncernregnskabet og årsregnskabet, herunder noteoplysningerne, samt om koncernregnskabet og årsregnskabet afspejler de underliggende transaktioner og begivenheder på en sådan måde, at der gives et retvisende billede heraf.
- Opnår vi tilstrækkeligt og egnet revisionsbevis for de finansielle oplysninger for virksomhederne eller forretningsaktiviteterne i koncernen til brug for at udtrykke en konklusion om koncernregnskabet. Vi er ansvarlige for at lede, føre tilsyn med og udføre koncernrevisionen. Vi er eneansvarlige for vores revisionskonklusion.

Vi kommunikerer med den øverste ledelse om blandt andet det planlagte omfang og den tidsmæssige placering af revisionen samt betydelige revisionsmæssige observationer, herunder eventuelle betydelige mangler i intern kontrol, som vi identificerer under revisionen.

Den uafhængige revisors revisionspåtegning

Udtalelse om ledelsesberetningen

Ledelsen er ansvarlig for ledelsesberetningen.

Vores konklusion om koncernregnskabet og årsregnskabet omfatter ikke ledelsesberetningen, og vi udtrykker ingen form for konklusion med sikkerhed om ledelsesberetningen.

I tilknytning til vores revision af koncernregnskabet og årsregnskabet er det vores ansvar at læse ledelsesberetningen og i den forbindelse overveje, om ledelsesberetningen er væsentligt inkonsistent med koncernregnskabet eller årsregnskabet eller vores viden opnået ved revisionen eller på anden måde synes at indeholde væsentlig fejlinformation.

Vores ansvar er derudover at overveje, om ledelsesberetningen indeholder krævede oplysninger i henhold til årsregnskabsloven.

Baseret på det udførte arbejde er det vores opfattelse, at ledelsesberetningen er i overensstemmelse med koncernregnskabet og årsregnskabet og er udarbejdet i overensstemmelse med årsregnskabslovens krav. Vi har ikke fundet væsentlig fejlinformation i ledelsesberetningen.

Horsens, den 28. april 2022

Roesgaard

Godkendt Revisionspartnerselskab
CVR-nr. 37 54 31 28

Kasper Rostgaard Munk
Statsautoriseret revisor
MNE-nr. mne44061



Piccolo
Grappa

Grappa
deli

Grappa
RESTAURANT & VINGAR

 CAFE VIGGO

RØMER



Jakobsen & Co. Holding ApS

Orionsvej 10
8270 Højbjerg
www.jakobsenco.dk
CVR-nr. 40 41 01 04