

ÅRSRAPPORT

1. JANUAR - 31. DECEMBER 2021

TVPFL HOLDING STATS AUTORISERET REVISIONSANPARTSSELSKAB

Buddingevej 312

2860 Søborg

CVR-nr. 37 30 53 67

Godkendt på selskabets
ordinære generalforsamling,
den 8/4 2022

Flemming Andreasen
Dirigent

INDHOLDSFORTEGNELSE

| | Side |
|---|-------------|
| Ledelsesberetning mv. | |
| Selskabsoplysninger | 1 |
| Koncernoversigt | 2 |
| Ledelsesberetning | 3 |
| Påtegninger | |
| Ledespåtegning | 4 |
| Årsregnskab | |
| Anvendt regnskabspraksis | 5-9 |
| Resultatopgørelse 1. januar - 31. december 2021 | 10 |
| Balance pr. 31. december 2021 | 11-12 |
| Egenkapitalopgørelse pr. 31. december 2021 | 13 |
| Noter | 14-15 |

Selskab

TVPFL Holding Statsautoriseret Revisionsanpartsselskab
Buddingevej 312
2860 Søborg

CVR-nummer: 37 30 53 67

Hjemsted: Gladsaxe

Direktion

Vibeke Düring Reyes Jensen

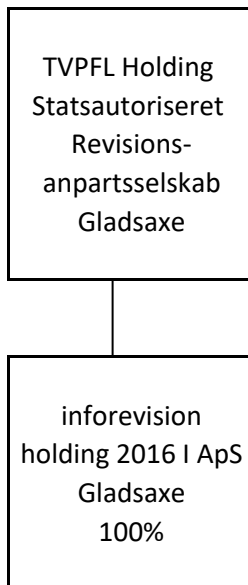

Væsentligste aktiviteter

TVPFL Holding Statsautoriseret Revisionsanpartsselskab's hovedaktivitet har i år været at besidde kapitalandele i **info**revision holding 2016 I ApS samt anden hermed beslægtet virksomhed.

TVPFL Holding Statsautoriseret Revisionsanpartsselskab ejer 100% af **info**revision holding 2016 I ApS.

Direktionen har dags dato behandlet og godkendt årsrapporten for 1. januar - 31. december 2021 for TVPFL Holding Statsautoriseret Revisionsanpartsselskab.

Årsrapporten aflægges i overensstemmelse med årsregnskabsloven.

Det er min opfattelse, at årsregnskabet giver et retvisende billede af selskabets aktiver, passiver og finansielle stilling pr. 31. december 2021 samt af resultatet af selskabets aktiviteter for regnskabsåret 1. januar - 31. december 2021.

Ledelsesberetningen indeholder efter min opfattelse en retvisende redegørelse for de forhold, beretningen omhandler.

Ledelsen anser fortsat betingelserne for at undlade revision for opfyldte.

Årsrapporten indstilles til generalforsamlingens godkendelse.

Søborg, den 25. marts 2022

I direktionen



Vibeke Düring Reyes Jensen
Direktør

Årsrapporten er udarbejdet i overensstemmelse med dansk regnskabslovgivning samt almindeligt anerkendt regnskabspraksis.

Årsrapporten aflægges efter årsregnskabslovens regnskabsklasse B med tilvalg af enkelte bestemmelser fra regnskabsklasse C.

Anvendt regnskabspraksis er ændret i forhold til sidste år.

GENERELT OM INDREGNING OG MÅLING

Regnskabet er udarbejdet med udgangspunkt i det historiske kostprisprincip.

Indtægterne indregnes i resultatopgørelsen i takt med, at de indtjenes. Herudover indregnes værdireguleringer af finansielle aktiver og forpligtelser, der måles til dagsværdi eller amortiseret kostpris. Endvidere indregnes i resultatopgørelsen alle omkostninger, der er afholdt for at opnå årets indtjening, herunder afskrivninger, nedskrivninger og hensatte forpligtelser samt tilbageførsler som følge af ændrede regnskabsmæssige skøn af beløb, der tidligere har været indregnet i resultatopgørelsen.

Aktiver indregnes i balancen, når det er sandsynligt, at fremtidige økonomiske fordele vil tilflyde selskabet, og aktivets værdi kan måles pålideligt.

Forpligtelser indregnes i balancen, når det er sandsynligt, at fremtidige økonomiske fordele vil fragå selskabet, og forpligtelsens værdi kan måles pålideligt.

Ved første indregning måles aktiver og forpligtelser til kostpris. Efterfølgende måles aktiver og forpligtelser som beskrevet for hver enkelt regnskabspost nedenfor.

Visse finansielle aktiver og forpligtelser måles til amortiseret kostpris, hvorved der indregnes en konstant effektiv rente over løbetiden. Amortiseret kostpris opgøres som oprindelig kostpris med fradrag af afdrag og tillæg/fradrag af den akkumulerede afskrivning af forskellen mellem kostprisen og det nominelle beløb. Herved fordeles kurstab og -gevinst over løbetiden.

Ved indregning og måling tages hensyn til forudsigelige tab og risici, der fremkommer, inden årsrapporten aflægges, og som be- eller afkræfter forhold, der eksisterer på balancedagen.

Som målevaluta benyttes danske kroner. Alle andre valutaer anses som fremmed valuta.

VALUTAOMREGNING

Transaktioner i fremmed valuta er i årets løb omregnet til transaktionsdagens kurs. Hvis valuta-positioner anses for sikring af fremtidige pengestrømme, indregnes værdireguleringerne direkte på egenkapitalen.

Tilgodehavender og gæld i fremmed valuta er indregnet til balancedagens kurs.

Realiserede og urealiserede valutakursfortjenester og -tab er indregnet i resultatopgørelsen under finansielle indtægter og omkostninger.

RESULTATOPGØRELSEN

Resultatopgørelsen er artsopdelt.

Indtægter af kapitalandele i tilknyttede virksomheder

Indtægter af kapitalandele i tilknyttede virksomheder omfatter den forholdsmæssige andel af de tilknyttede virksomheders driftsresultat reguleret for interne avancer og tab.

Andre eksterne omkostninger

Andre eksterne omkostninger omfatter administrationsomkostninger.

Andre finansielle indtægter og øvrige finansielle omkostninger

Finansielle indtægter og omkostninger indregnes i resultatopgørelsen med de beløb, der vedrører regnskabsåret. Finansielle poster omfatter renter, realiserede og urealiserede fortjenester og -tab ved salg af andre værdipapirer og kapitalandele samt udbytter.

Skat af årets resultat og selskabsskat

Skat af årets resultat udgør 22% af det regnskabsmæssige resultat korrigeret for ikke indkomstskattepligtige og ikke fradragsberettigede poster.

Skat af årets resultat er sammensat af den forventede skat af årets skattepligtige indkomst reguleret for årets forskydning i udskudt skat. Ændring i udskudt skat som følge af ændring i skattesatser indregnes i resultatopgørelsen.

Selskabsskat, vedrørende regnskabsåret, som ikke er afregnet på balancedagen, klassificeres som selskabsskat under enten tilgodehavender eller gældsforpligtelser.

Selskabet er omfattet af acontoskatteordningen. Rentegodtgørelse og rentetillæg er indregnet under finansielle indtægter og omkostninger.

BALANCEN

Balancen er opstillet i kontoform.

AKTIVER**Kapitalandele i tilknyttede virksomheder**

Kapitalandele i tilknyttede virksomheder er indregnet efter den indre værdis metode, således at kapitalandelen måles til den forholdsmæssige andel af de tilknyttede virksomheders regnskabsmæssige indre værdi reguleret for interne udbytter og avancer.

Disponible reserver i de tilknyttede virksomheder, som på balancetidspunktet disponeres som udbytte til moderselskabet, indgår i værdien af kapitalandele.

Tilknyttede virksomheder med negativ regnskabsmæssig indre værdi måles til nul, og et eventuelt eventuelt tilgodehavende hos disse virksomheder nedskrives med moderselskabets andel af den negative indre værdi i det omfang, det vurderes uerholdeligt. Såfremt den regnskabsmæssige negative indre værdi overstiger tilgodehavendet, indregnes det resterende beløb under hensatte forpligtelser i det omfang, modervirksomheden har en retlig eller faktisk forpligtelse til at dække den pågældende virksomheds forpligtelser.

Kapitalandele i tilknyttede virksomheder, fortsat

Køb af tilknyttede virksomheder indregnes til kostpris. Forskellen mellem kostprisen og den regnskabsmæssige indre værdi i den købte virksomhed, som fremkommer på det tidspunkt, hvor koncernforholdet bliver etableret, er så vidt muligt fordelt på de aktiver og passiver, hvis værdi er højere eller lavere end det bogførte beløb. Et resterende positivt forskelsbeløb behandles som koncerngoodwill og indgår i værdien af kapitalandele, der afskrives lineært i resultatopgørelsen over 5 år. Afskrivningsperioden er baseret på en vurdering af markedspositionen, indtjeningsprofilen og forventning til kundeloyalitet, som i et rimeligt omfang er baseret på historiske data/registreringer. Et negativt forskelsbeløb, der modsvarer en forventet omkostning eller en ugunstig udvikling, indtægtsføres i resultatopgørelsen i anskaffelsesåret.

Den samlede nettoopskrivning af kapitalandele i tilknyttede virksomheder henlægges via overskudsdisponeringen til "reserve for nettoopskrivning efter den indre værdis metode" under egenkapitalen. Reserven reduceres med udbytteudlodninger til moderselskabet, og reguleres med egenkapitalbevægelser i de tilknyttede virksomheder.

Tilgodehavender

Tilgodehavender måles til amortiseret kostpris, der sædvanligvis svarer til nominel værdi. Værdien reduceres med nedskrivning til imødegåelse af forventede tab efter en individuel vurdering.

Værdipapirer og kapitalandele

Værdipapirer og kapitalandele indregnet under omsætningsaktiver omfatter børsnoterede aktier og obligationer, som måles til dagsværdi (børskurs) på balancedagen. Modtagne udbytter og renter, realiserede og urealiserede kursavancer og -tab er indregnet i resultatopgørelsen under andre finansielle indtægter og øvrige finansielle omkostninger.

PASSIVER**Egenkapital**

Ledelsens forslag til udbytte for regnskabsåret vises som en særskilt post under egenkapitalen.

Hensættelser til udskudt skat

Udskudt skat måles efter den balanceorienterede gældsmetode. Der er hensat til udskudt skat med 22% af alle midlertidige forskelle mellem regnskabsmæssig og skattemæssig værdi af aktiver og forpligtelser og under hensyntagen til henholdsvis den planlagte anvendelse af aktivet og afvikling af forpligtelsen. Skatteværdien af fremførselsberettigede skattemæssige underskud indgår i opgørelsen af den udskudte skat, såfremt det er sandsynligt, at underskuddene kan udnyttes.

Udskudte skatteaktiver måles til nettorealiseringsværdi, hvorved de indregnes med den værdi, som de forventes at blive udnyttet med i en overskuelig fremtid, enten ved udligning i skat af fremtidig indtjening eller ved modregning i udskudte skatteforpligtelser.

Gældsforpligtelser

Gældsforpligtelser i øvrigt er målt til amortiseret kostpris svarende til nominel værdi.

KONCERNREGNSKAB

I henhold til Årsregnskabslovens § 110 er der ikke udarbejdet koncernregnskab.

| <u>Note</u> | <u>2021</u> | <u>2020</u> |
|---|-----------------------|-----------------------|
| Indtægter af kapitalandele i tilknyttede virksomheder | 388.041 | 425.634 |
| Andre eksterne omkostninger | <u>-5.832</u> | <u>-3.776</u> |
| RESULTAT AF PRIMÆR DRIFT | 382.209 | 421.858 |
| Andre finansielle indtægter | 36.706 | 684.003 |
| Øvrige finansielle omkostninger | <u>-1.457</u> | <u>-407</u> |
| RESULTAT FØR SKAT | 417.458 | 1.105.454 |
| 2 Skat af årets resultat | <u>-6.341</u> | <u>-149.606</u> |
| ÅRETS RESULTAT | <u>411.117</u> | <u>955.848</u> |

RESULTATDISPONERING

Årets resultat foreslås disponeret således:

| | | |
|--|-----------------------|-----------------------|
| Reserve for nettoopskrivning efter den indre værdis metode | -1.111.959 | -1.074.366 |
| Ekstraordinært udbytte udloddet i regnskabsåret | 0 | 0 |
| Forslag til udbytte for regnskabsåret | 0 | 3.300.000 |
| Overført resultat | <u>1.523.076</u> | <u>-1.269.786</u> |
| ÅRETS RESULTAT | <u>411.117</u> | <u>955.848</u> |

| <u>Note</u> | <u>31/12 2021</u> | <u>31/12 2020</u> |
|--|--------------------------|--------------------------|
| 1 Kapitalandele i tilknyttede virksomheder | <u>11.443.731</u> | <u>12.555.690</u> |
| FINANSIELLE ANLÆGSAKTIVER | <u>11.443.731</u> | <u>12.555.690</u> |
| ANLÆGSAKTIVER | <u>11.443.731</u> | <u>12.555.690</u> |
| 2 Tilgodehavende sambeskatningsbidrag | <u>109.447</u> | <u>122.033</u> |
| TILGODEHAVENDER | <u>109.447</u> | <u>122.033</u> |
| 3 VÆRDIPAPIRER OG KAPITALANDELE | <u>0</u> | <u>1.911.709</u> |
| LIKVIDE BEHOLDNINGER | <u>61.733</u> | <u>3.399</u> |
| OMSÆTNINGSAKTIVER | <u>171.180</u> | <u>2.037.141</u> |
| AKTIVER I ALT | <u><u>11.614.911</u></u> | <u><u>14.592.831</u></u> |

| <u>Note</u> | <u>31/12 2021</u> | <u>31/12 2020</u> |
|--|---------------------------------|---------------------------------|
| Virksomhedskapital | 50.000 | 50.000 |
| Reserve for nettoopskrivning efter den indre værdis metode | 9.893.731 | 11.005.690 |
| Overført resultat | 1.563.715 | 40.639 |
| Forslag til udbytte for året | <u>0</u> | <u>3.300.000</u> |
| EGENKAPITAL | <u>11.507.446</u> | <u>14.396.329</u> |
| 2 Selskabsskat | 81.441 | 167.457 |
| Anden gæld | <u>26.024</u> | <u>29.045</u> |
| KORTFRISTEDE GÆLDSFORPLIGTELSER | <u>107.465</u> | <u>196.502</u> |
| GÆLDSFORPLIGTELSER | <u>107.465</u> | <u>196.502</u> |
| PASSIVER I ALT | <u><u>11.614.911</u></u> | <u><u>14.592.831</u></u> |

| | Virksom- hedskapital | Nettoopskr. efter den indre værdis metode | Overført resultat | Foreslået udbytte | I alt |
|------------------------------------|-------------------------|--|-------------------------|----------------------|--------------------------|
| Egenkapital pr. 1/1 2020 | 50.000 | 12.080.056 | 1.310.425 | 750.000 | 14.190.481 |
| Ekstraordinært udbytte | 0 | 0 | 0 | 0 | 0 |
| Udloddet udbytte | 0 | 0 | 0 | -750.000 | -750.000 |
| Overført via resultatdisponeringen | <u>0</u> | <u>-1.074.366</u> | <u>-1.269.786</u> | <u>3.300.000</u> | <u>955.848</u> |
| Egenkapital pr. 1/1 2021 | 50.000 | 11.005.690 | 40.639 | 3.300.000 | 14.396.329 |
| Ekstraordinært udbytte | 0 | 0 | 0 | 0 | 0 |
| Udloddet udbytte | 0 | 0 | 0 | -3.300.000 | -3.300.000 |
| Overført via resultatdisponeringen | <u>0</u> | <u>-1.111.959</u> | <u>1.523.076</u> | <u>0</u> | <u>411.117</u> |
| Egenkapital pr. 31/12 2021 | <u><u>50.000</u></u> | <u><u>9.893.731</u></u> | <u><u>1.563.715</u></u> | <u><u>0</u></u> | <u><u>11.507.446</u></u> |

1 Kapitalandele i tilknyttede virksomheder

| | <u>Tilknyttede virksomheder</u> |
|--------------------------------------|---------------------------------|
| Kostpris pr. 1/1 2021 | 50.000 |
| Tilgang i året | 0 |
| Afgang i året | <u>0</u> |
| KOSTPRIS PR. 31/12 2021 | <u>50.000</u> |
| Opskrivninger pr. 1/1 2021 | 12.505.690 |
| Årets resultatandel | 388.041 |
| Modtaget udbytte i året | <u>-1.500.000</u> |
| OPSKRIVNINGER PR. 31/12 2021 | <u>11.393.731</u> |
| REGNSKABSMÆSSIG VÆRDI PR. 31/12 2021 | <u><u>11.443.731</u></u> |

2 Selskabsskat og udskudt skat

| | <u>Selskabsskat</u> | <u>Udskudt skat</u> | <u>Ifølge resultatopgørelsen</u> | <u>2020</u> |
|---------------------------|----------------------|---------------------|----------------------------------|-----------------------|
| Skyldig pr. 1/1 2021 | 167.457 | 0 | | |
| Betalt vedr. tidligere år | -92.247 | 0 | | |
| Betalt acontoskat | -106.000 | 0 | | |
| Skat af årets resultat | 6.341 | 0 | 6.341 | 149.606 |
| Sambeskatning | 109.445 | 0 | | |
| Udbytteskat | <u>-3.555</u> | <u>0</u> | | |
| SKYLDIG PR. 31/12 2021 | <u><u>81.441</u></u> | <u><u>0</u></u> | | |
| SKAT AF ÅRETS RESULTAT | | | <u><u>6.341</u></u> | <u><u>149.606</u></u> |

3 Opgørelse af dagsværdi - Andre værdipapirer
og kapitalandele, børsnoterede værdipapirer

Børsnoterede værdipapirer er målt til dagsværdi med udgangspunkt i officielle markedskurser

Aktier:

Resultateffekt af årets ændring i dagsværdi

0

Dagsværdi pr. 31/12 2021

0

PENNEO

Underskrifterne i dette dokument er juridisk bindende. Dokumentet er underskrevet via Penneo™ sikker digital underskrift. Underskrivernes identiteter er blevet registereret, og informationerne er listet herunder.

"Med min underskrift bekræfter jeg indholdet og alle datoer i dette dokument."

Flemming Andreasen

Dirigent

Serienummer: CVR:19263096-RID:1246528237452

IP: 93.167.xxx.xxx

2022-04-08 05:32:48 UTC

NEM ID 

Dette dokument er underskrevet digitalt via **Penneo.com**. Signeringsbeviserne i dokumentet er sikret og valideret ved anvendelse af den matematiske hashværdi af det originale dokument. Dokumentet er låst for ændringer og tidsstemplet med et certifikat fra en betroet tredjepart. Alle kryptografiske signeringsbeviser er indlejret i denne PDF, i tilfælde af de skal anvendes til validering i fremtiden.

Sådan kan du sikre, at dokumentet er originalt

Dette dokument er beskyttet med et Adobe CDS certifikat. Når du åbner dokumentet

i Adobe Reader, kan du se, at dokumentet er certificeret af **Penneo e-signature service** <penneo@penneo.com>. Dette er din garanti for, at indholdet af dokumentet er uændret.

Du har mulighed for at efterprøve de kryptografiske signeringsbeviser indlejret i dokumentet ved at anvende Penneos validator på følgende websted: <https://penneo.com/validate>