



Årsrapport 2020

Aalborg Varme A/S

Aalborg Varme A/S
Nefovej 50
9310 Vodskov

CVR-nr. 37271616

Årsrapporten er fremlagt og godkendt på selskabets ordinære generalforsamling den 6/5 2021.

Thomas Bjørn Roldskov
Dirigent

Udgiver: Aalborg Varme A/S
Udgivelse: 20. april 2021
Sagsnr.: 2020-077654-6
Dok.nr.: 2020-077654
Titel: Årsrapport 2020

Indholdsfortegnelse

1	Ledelsenspåtegning.....	4
2	Den uafhængige revisors revisionspåtegning	5
3	Selskabsoplysninger	7
4	Organisation	8
5	Hoved- og nøgletal	9
6	Ledelsesberetning.....	10
7	Resultatopgørelse.....	23
8	Balance	24
9	Pengestrømsopgørelse.....	26
10	Egenkapitalopgørelse	27
11	Noter.....	28

1 Ledelsenspåtegning

Bestyrelse og direktion har dags dato behandlet og godkendt årsrapporten for Aalborg Varme A/S for regnskabsåret 1. januar – 31. december 2020.

Årsrapporten er aflagt efter årsregnskabsloven.

Årsregnskabet giver efter vores opfattelse et retvisende billede af Aalborg Varme A/S' aktiver, passiver og finansielle stilling pr. 31. december 2020 samt af resultatet af Aalborg Varme A/S' aktiviteter og pengestrømme for 2020.

Ledelsesberetningen indeholder efter vores opfattelse en retvisende redegørelse for de forhold beretningen omhandler.

Årsrapporten indstilles til generalforsamlingens godkendelse.

Nørresundby, den 20. april 2021

Direktion:

Jesper Høstgaard-Jensen
Direktør

Nørresundby, den 20. april 2021

Bestyrelse:

Per Clausen
Formand

Ole Risager
Næstformand

Lene Krabbe Dahl

Lasse Frimand Jensen

Bjarne Jensen

Carsten Kristensen

Rose Marie Sloth Hansen

Daniel Borup Jakobsen

2 Den uafhængige revisors revisionspåtegning

Til kapitalejeren i Aalborg Varme A/S

Konklusion

Vi har revideret årsregnskabet for Aalborg Varme A/S for regnskabsåret 01.01.2020 - 31.12.2020, der omfatter resultatopgørelse, balance, egenkapitalopgørelse, pengestrømsopgørelse og noter, herunder anvendt regnskabspraksis. Årsregnskabet udarbejdes efter årsregnskabsloven.

Det er vores opfattelse, at årsregnskabet giver et retvisende billede af selskabets aktiver, passiver og finansielle stilling pr. 31.12.2020 samt at resultatet af selskabets aktiviteter for regnskabsåret 01.01.2020 - 31.12.2020 er i overensstemmelse med årsregnskabsloven.

Grundlag for konklusion

Vi har udført vores revision i overensstemmelse med internationale standarder om revision og de yderligere krav, der er gældende i Danmark. Vores ansvar ifølge disse standarder og krav er nærmere beskrevet i revisionspåtegningens afsnit "Revisors ansvar for revisionen af årsregnskabet". Vi er uafhængige af selskabet i overensstemmelse med internationale etiske regler for revisorer (IESBA's Etiske regler) og de yderligere krav, der er gældende i Danmark, ligesom vi har opfyldt vores øvrige etiske forpligtelser i henhold til disse regler og krav. Det er vores opfattelse, at det opnåede revisionsbevis er tilstrækkeligt og egnet som grundlag for vores konklusion.

Ledelsens ansvar for årsregnskabet

Ledelsen har ansvaret for udarbejdelsen af et årsregnskab, der giver et retvisende billede i overensstemmelse med årsregnskabsloven. Ledelsen har endvidere ansvaret for den interne kontrol, som ledelsen anser for nødvendig for at udarbejde et årsregnskab uden væsentlig fejlinformation, uanset om denne skyldes besvigelser eller fejl.

Ved udarbejdelsen af årsregnskabet er ledelsen ansvarlig for at vurdere selskabets evne til at fortsætte driften, at oplyse om forhold vedrørende fortsat drift, hvor dette er relevant, samt at udarbejde årsregnskabet på grundlag af regnskabsprincippet om fortsat drift, medmindre ledelsen enten har til hensigt at likvidere selskabet, indstille driften eller ikke har andet realistisk alternativ end at gøre dette.

Revisors ansvar for revisionen af årsregnskabet

Vores mål er at opnå høj grad af sikkerhed for, om årsregnskabet som helhed er uden væsentlig fejlinformation, uanset om denne skyldes besvigelser eller fejl, og at afgive en revisionspåtegning med en konklusion. Høj grad af sikkerhed er et højt niveau af sikkerhed, men er ikke en garanti for, at en revision, der udføres i overensstemmelse med internationale standarder om revision og de yderligere krav, der er gældende i Danmark, altid vil afdække væsentlig fejlinformation, når sådan findes. Fejlinformation kan opstå som følge af besvigelser eller fejl og kan betragtes som væsentlige, hvis det med rimelighed kan forventes, at de enkeltvis eller samlet har indflydelse på de økonomiske beslutninger, som regnskabsbrugere træffer på grundlag af årsregnskabet.

Som led i en revision, der udføres i overensstemmelse med internationale standarder om revision og de yderligere krav, der er gældende i Danmark, foretager vi faglige vurderinger og opretholder professionel skepsis under revisionen. Herudover:

- Identificerer og vurderer vi risikoen for væsentlig fejlinformation i årsregnskabet, uanset om denne skyldes besvigelser eller fejl, udformer og udfører revisionshandlinger som reaktion på disse risici samt opnår revisionsbevis, der er tilstrækkeligt og egnet til at danne grundlag for vores konklusion. Risikoen for ikke at opdage væsentlig fejlinformation forårsaget af besvigelser er højere end ved væsentlig fejlinformation

forårsaget af fejl, idet besvigelser kan omfatte sammensværgelser, dokumentfalsk, bevidste udeladelser, vildledning eller tilsidesættelse af intern kontrol.

- Opnår vi forståelse af den interne kontrol med relevans for revisionen for at kunne udforme revisionshandlinger, der er passende efter omstændighederne, men ikke for at kunne udtrykke en konklusion om effektiviteten af selskabets interne kontrol.
- Tager vi stilling til, om den regnskabspraksis, som er anvendt af ledelsen, er passende, samt om de regnskabsmæssige skøn og tilknyttede oplysninger, som ledelsen har udarbejdet, er rimelige.
- Konkluderer vi, om ledelsens udarbejdelse af årsregnskabet på grundlag af regnskabsprincippet om fortsat drift er passende, samt om der på grundlag af det opnåede revisionsbevis er væsentlig usikkerhed forbundet med begivenheder eller forhold, der kan skabe betydelig tvivl om selskabets evne til at fortsætte driften. Hvis vi konkluderer, at der er en væsentlig usikkerhed, skal vi i vores revisionspåtegning gøre opmærksom på oplysninger herom i årsregnskabet eller, hvis sådanne oplysninger ikke er tilstrækkelige, modificere vores konklusion. Vores konklusioner er baseret på det revisionsbevis, der er opnået frem til datoen for vores revisionspåtegning. Fremtidige begivenheder eller forhold kan dog medføre, at selskabet ikke længere kan fortsætte driften.
- Tager vi stilling til den samlede præsentation, struktur og indhold af årsregnskabet, herunder noteoplysningerne, samt om årsregnskabet afspejler de underliggende transaktioner og begivenheder på en sådan måde, at der gives et retvisende billede heraf.

Vi kommunikerer med den øverste ledelse om bl.a. det planlagte omfang og den tidsmæssige placering af revisionen samt betydelige revisionsmæssige observationer, herunder eventuelle betydelige mangler i intern kontrol, som vi identificerer under revisionen.

Udtalelse om ledelsesberetningen

Ledelsen er ansvarlig for ledelsesberetningen.

Vores konklusion om årsregnskabet omfatter ikke ledelsesberetningen, og vi udtrykker ingen form for konklusion med sikkerhed om ledelsesberetningen.

I tilknytning til vores revision af årsregnskabet er det vores ansvar at læse ledelsesberetningen og i den forbindelse overveje, om ledelsesberetningen er væsentligt inkonsistent med årsregnskabet eller vores viden opnået ved revisionen eller på anden måde synes at indeholde væsentlig fejlinformation.

Vores ansvar er derudover at overveje, om ledelsesberetningen indeholder krævede oplysninger i henhold til årsregnskabsloven.

Baseret på det udførte arbejde er det vores opfattelse, at ledelsesberetningen er i overensstemmelse med årsregnskabet og er udarbejdet i overensstemmelse med årsregnskabslovens krav. Vi har ikke fundet væsentlig fejlinformation i ledelsesberetningen.

Aalborg, den 20. april 2021

Deloitte

Statsautoriseret Revisionspartnerselskab

CVR-nr. 33963556

Erik Lynge Skovgaard Jensen

Statsautoriseret revisor

Mne 10089

Søren Lykke

Statsautoriseret revisor

Mne 32785

3 Selskabsoplysninger

Aalborg Varme A/S
Nefovej 50, Stæ
9310 Vodskov

Hjemmeside: www.aalborgforsyning.dk
E-mail: aalborgforsyning@aalborgforsyning.dk

Telefon: 99 82 82 99

Aktionær og moderselskab

Aalborg Energi Holding A/S er eneaktionær og moderselskab.

Bestyrelse

Bestyrelsen er sammensat af 8 generalforsamlingsvalgte medlemmer. Efter den ekstraordinære generalforsamling den 1. januar 2021 blev Per Clausen valgt som formand og efter ekstraordinær generalforsamling den 1. april 2021 udtrådte Tobias Bøgeskov Eriksen af bestyrelsen og blev erstattet af Bjarne Jens. Bestyrelsen konstituerede sig således:

Per Clausen – formand
Ole Risager – næstformand
Lene Krabbe Dahl
Bjarne Jensen
Rose Marie Sloth Hansen
Lasse Frimand Jensen
Carsten Kristensen
Daniel Borup Jakobsen

Direktion

Direktør Jesper Høstgaard-Jensen

Revisor

Deloitte, Statsautoriseret Revisionspartnerselskab

Bankforbindelse

Danske Bank A/S

4 Organisation

Koncernoversigt

Aalborg Varme A/S ejes 100 % af Aalborg Energi Holding A/S, der er 100 % ejet af Aalborg Kommune.

Aalborg Varme A/S indgår i koncernregnskabet for Aalborg Energi Holding A/S.

Det samlede billede af koncernen pr. 31. december 2020 ser således ud:

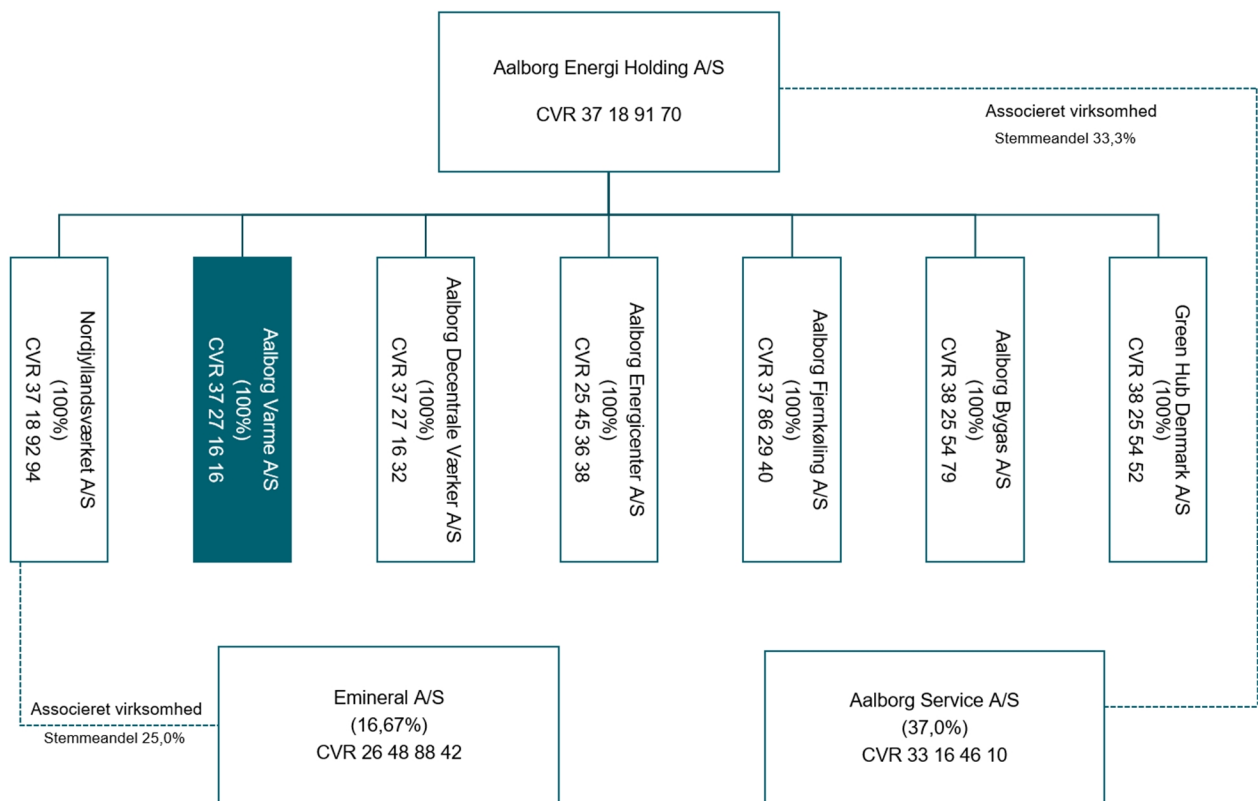

5 Hoved- og nøgletal

	2020	2019	2018	2017	2016
	Mio. kr.	Mio. kr.	Mio. kr.	Mio. kr.	Mio. kr.
Resultatopgørelse					
Nettoomsætning	892,7	969,9	955,6	850,2	670,2
Bruttoresultat	235,0	261,5	237,9	188,4	134,5
Resultat af ordinær drift	-2,4	-4,5	26,1	-3,5	-69,4
Resultat før finansielle poster	2,3	2,4	27,0	-1,7	-71
Finansielle poster, netto	-2,3	-1,8	-1,0	1,7	71
Årets resultat	0	0,5	26,0	0,0	0,0
Balance					
Balancesum	1.235,8	1.288,3	1.081,1	1.195,0	1.060,8
Egenkapital	26,5	26,5	26,0	535,0	535,0
Pengestrømme					
Driftsaktivitet	55,4	-51,0	-62,6	124,8	145,4
Investeringsaktivitet	-64,8	-223,9	-32,4	-6,8	7,5
Heraf investering. i materielle anlægsaktiver	-100,1	-245,5	-54,4	-30,4	-21,8
Finansieringsaktivitet	-2,9	211,4	-2,4	-2,3	98,5
Ændring i likvider	-12,3	-63,5	-97,3	115,7	251,4
Nøgletal i %					
Overskudsgrad	0,3	0,2	2,8	-0,2	-10,6
Afkastningsgrad	0,2	0,2	2,4	-0,1	-7,4
Egenkapitalens forrentning	0,0	2,1	9,3	0,0	0,0
Soliditetsgrad	2,1	2,1	2,4	44,8	50,4

Forklaring af nøgletal

Nøgletal

Overskudsgrad =
$$\frac{\text{Resultat før finansielle poster} \times 100}{\text{Nettoomsætning}}$$

Afkastningsgrad =
$$\frac{\text{Resultat før finansielle poster} \times 100}{\text{Gennemsnitlige samlede aktiver}}$$

Egenkapitalens forrentning =
$$\frac{\text{Årets resultat} \times 100}{\text{Gennemsnitlig egenkapital}}$$

Soliditetsgrad =
$$\frac{\text{Egenkapital} \times 100}{\text{Samlede aktiver}}$$

6 Ledelsesberetning

Aalborg Varme A/S' aktiviteter

Aalborg Varme A/S varetager opgaver inden for køb, produktion, distribution, kundeservice og –rådgivning samt udvikling og markedsføring af fjernvarme.

Aalborg Varme A/S drives efter "hvile-i-sig-selv"- princippet i henhold til lov om varmforsyning.

Aalborg Varme A/S' udgifter, der i det væsentligste vedrører køb, produktion og distribution af fjernvarme, dækkes af indtægter ved salg af varme.

Aalborg Varme A/S køber ydelser af Aalborg Energi Holding A/S og Aalborg Service A/S vedrørende kommunikation, IT, HR og Løn, økonomi og regnskab samt administration i øvrigt.

Aalborg Varme A/S udfører energirådgivning over for såvel privat- som erhvervskunder i samarbejde med Aalborg Energicenter A/S, hvilket dog ophører med udgangen af 2020 i det energispareordningen udløber.

Udvikling i økonomiske aktiviteter og forhold

Aalborg Varme A/S' regnskab for perioden 1. januar – 31. december 2020 udviser et resultat på 0,0 kr., og selskabets balance pr. 31. december 2020 udviser en egenkapital på 26,5 mio. kr.

Udvikling i året

Aalborg Varme A/S oplevede i 2020 igen en markant vækst i antallet af nye kunder, der fortsætter udviklingen over de seneste år, hvilket også har en effekt på såvel det samlede tilsluttede areal samt den distribuerede varme mængde over året.

I 2020 var væksten i forsyningsområdet grundet tilslutning af nye boliger i forsyningsområdet, den organiske vækst, således ekstraordinær stor. Væksten kan primært begrundes med en stor vækstrate i bygningsmassen i Aalborg, som én af de højeste i landet og samtidigt en fortsat meget høj tilslutningsandel – op i mod 100%, der fortsat vælger fjernvarme som opvarmningskilde.

I 2020 er der arbejdet målrettet med kunder og digitalisering i kølvandet på beslutningen fra 2016 om at udskifte alle Aalborg Varmes afregningsmålere til fjernaflæste timemålere. Udskiftningen af målerparken er afsluttet i 2020 men der arbejdes fortsat på udrulningen af netværket, der skal sikre hjemtagningen af data fra målerne mere end 99% af tiden.

I 2020 har der især være arbejdet med udbygningen med fjernvarme til byerne Storvorde og Sejlflod, hvor der i efteråret 2019 blev opnået tilstrækkeligt med tilsagn om tilslutning til igangsætning af fjernvarmeforsyning fra Aalborg Varme. De første kunder blev tilsluttet i august 2020 og arbejdet fortsætter frem til udgangen 2022 hvor mere end 50% af bygningsmassen i de to byer vil være tilsluttet.

Varmesalget blev i 2020 på 38,0 mio. m³ og 37.513 MWh mod et salg i 2019 på 38,4 mio. m³ og 30.833 MWh i de energifregnede områder.

Året 2020 har igen, som de foregående år, været et varmere år end normalt i forhold til de foregående 10 år. I 2020 er der således registreret et graddageantal på 2.436 mod et normalt år på 2.819, svarende til at året har været varmere end normalen og en husstand kunne forvente at bruge 13% mindre varme end normalt.

Andelen af overskudsvarme fra Aalborg Portland er steget markant i 2020 til 1.756 GJ svarende til 27% af den samlede varme leverance til fjernvarmenettet. Den øgede varmeandel fra Aalborg Portland sker som følge af en ny aftale om øgede overskudsvarmemængder fra de hvide ovne på virksomheden. Overskudsvarmemængden er øget med ca. 17% fra 2019 til 2020 til fordel for såvel varmeprisen som miljøet.

Aalborg Varme A/S har i 2020 indgået en overdragelsesaftale med Nordjyllandsværket om salg af elkedel og køb af akkumulatortank som følge af driftsoptimering for begge parter.

I 2020 blev der igen gennemført benchmarking i 6-by-regi på baggrund af regnskabstallene for 2019, hvor der sammenlignes på en lang række nøgletal.

Nøgletal	2020	2019
Samlede omkostninger pr. solgt energienhed	4	4
Produktionsomkostninger i forhold til produceret energi	3	4
Varmetab i forhold til længde af ledningsnet	1	2
Spædevand pr. km ledning	4	4
Administrationsomkostninger ekskl. PSO og tjenestemandspensioner pr. solgt MWh	5	5
Distributionsomkostninger pr. km. ledning (drift og afskrivninger)	5	4
Pris for opvarmning af et standardhus	4	4

Placering 1-6 – hvor 1 er bedst (Benchmark 2020 er baseret på regnskab 2019-regnskab og benchmark 2019 er baseret på regnskab 2018)

Som det fremgår af ovenstående, er placeringen af Aalborg Varme målt i forhold til de øvrige byer i samarbejdet ændret til det bedre ved produktionsomkostninger i forhold til produceret energi og varmetab i forhold til længde af ledningsnet der nu er det laveste opgjort pr. km blandt 6-byerne. Distributionsomkostninger pr. km. ledning (drift og afskrivninger) er forringet, sammenlignet med tidligere år.

I 2020 er energisparekravet til Aalborg Varme reduceret marginalt som følge af ændringer i tildelingsnøglerne mellem varmegærkerne i DK. En oversigt over sparekrav samt realiserede besparelser er angivet i nedenstående tabel.

Energibesparelser (MWh)	2020	2019	2018	2017	2016
Pålagt energisparemål	61.188	63.556	66.081	62.091	62.506
Realiserede energibesparelser	79.295	56.266	27.061	57.798	117.189
Årets overskud	18.107	-7.290	-39.020	-4.293	54.683
Akkumuleret under- / overskud	1.113	-16.994	-9.705	29.315	33.609

De samlede realiseret energibesparelser for 2020 udgjorde som det fremgår af tabellen 79.295 MWh og er således markant højere end besparelserne opnået de seneste år. Det høje niveau skyldes at saldoen skulle nulstilles, idet ordningen udløbet til årsskiftet 2020/2021. Status er således at den akkumulerede mængde energibesparelser ved årets udgang udviser et lille overskud i balancen på 1.113 MWh.

Aalborg Varme A/S' kunder tilbydes mulighed for tilslutning til Fjernvarmens Serviceordning. Kunder der tilsluttes serviceordningen, betaler et tilmeldingsgebyr, samt et årligt servicegebyr over varmeregningen, og modtager som ydelse, hvert andet år en gennemgang af varmeinstallationerne i huset. I 2020 blev antallet af kunder i forsyningsområdet tilsluttet serviceordningen øget fra 2.003 kunder primo til 2.342 kunder ultimo svarende til en forøgelse på 17%.

Prisregnskab

Fjernvarmeprisen fastsættes efter "hvile-i-sig-selv"- princippet i henhold til varmeforsyningsloven. Derfor udarbejdes og anmeldes hvert år særskilt prisbudget/-regnskab i overensstemmelse med lovens bestemmelser. Forventet prisregnskab udviser, at der pr. 31. december 2020 er opkrævet 61,6 mio. kr. for meget hos kunderne – overdækning.

I modsætning til årsregnskabet dækker prisregnskabet alene over de omkostninger, der kan indregnes i priserne. Således opgøres anlægsaktiver i prisregnskabet til kostpris, og prisregnskabets afskrivninger styres af, hvor hurtigt

investeringen kan inddækkes hos kunderne. Værdien af anlægsaktiverne i prisregnskabet er på 284,1 mio. kr., hvor årsregnskabet udviser en værdi på 808,7 mio. kr. opgjort i henhold til regnskabspraksis for materielle anlægsaktiver.

Forsyningsområde

Forsyningsområdet omfatter det centrale område, der gennem et sammenhængende ledningsnet forsynes fra Nordjyllandsværket, Aalborg Portland og Reno Nord, samt decentrale områder, der har egen produktion.

Produktionen i de decentrale områder sker via 7 værker under Aalborg Decentrale Værker A/S, der er en del af Energi Holding A/S.

Aalborg Varme A/S' forsyningsområde ses på nedenstående kort.

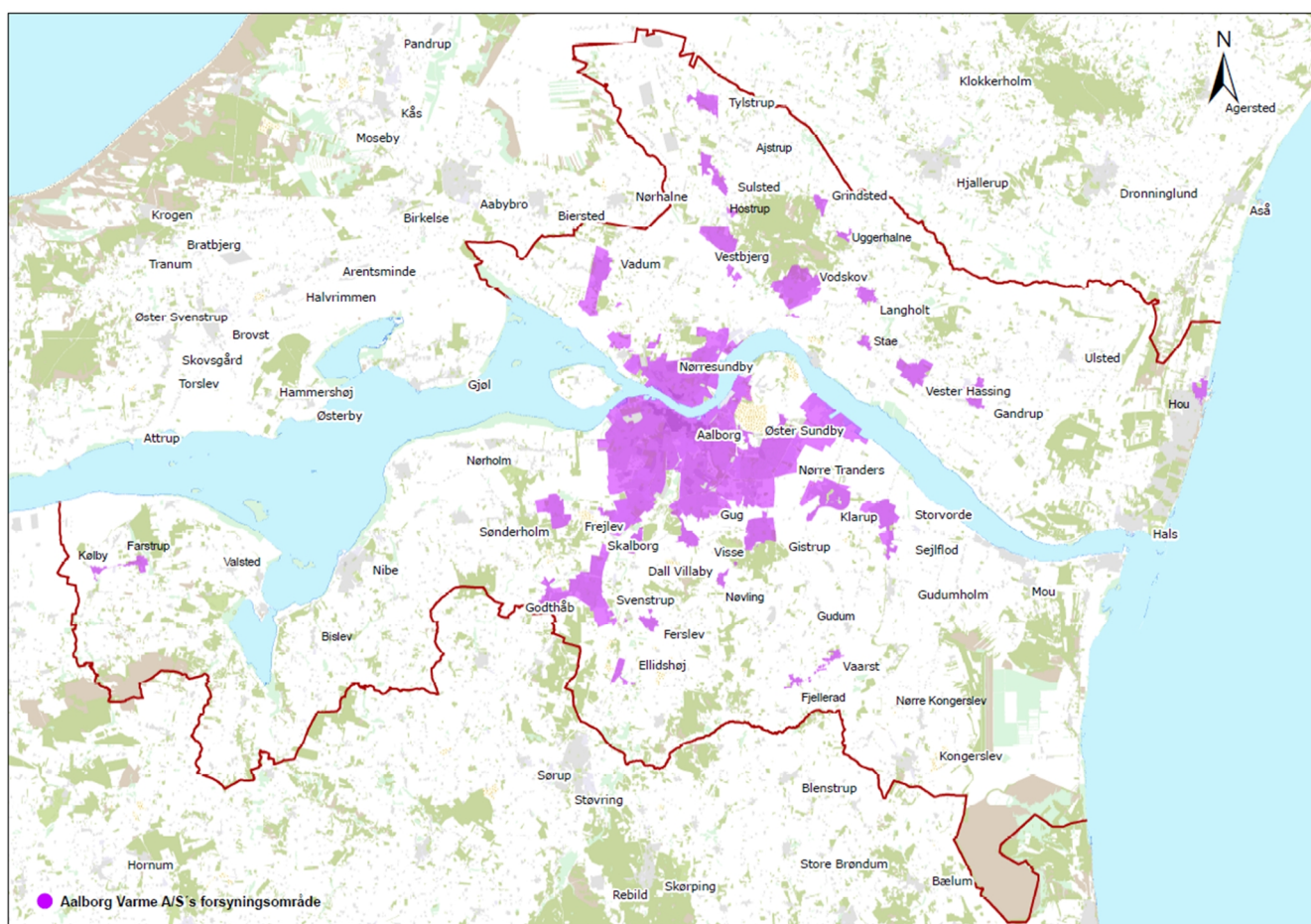

Kunder og marked

Forsyningsområde

Aalborg Varme A/S har ultimo 2020 en tilslutningsgrad på ca. 98 % for det samlede forsyningsområde. Der vurderes dog fortsat de kommende 10 år at være et betydeligt vækstpotentiale ved udvidelserne i forsyningsområdet (nybyggeri) samt til flere omkringliggende byer jf. Varmeplan Aalborg 2030, der endnu ikke er tilsluttet fjernvarmesystemet i Aalborg.

Nye og eksisterende bygninger inden for forsyningsområdet samt i områder, der grænser op til forsyningsområdet, forsynes med fjernvarme, når det er samfundsøkonomisk rentabelt samt når forbrugerne accepterer tilbud om tilslutning i de konkrete tilfælde.

En ændring af varmforsyningslovgivningen pr. 1/1 2019 betyder dog at nybyggerier i forsyningsområdet ikke længere fremadrettet vil kunne kræves tilsluttet fjernvarmenettet (forsyningspligt), hvilket kan ændre markedssituationen over tid. Aalborg Varme A/S oplever fortsat at mere end 99% af alle potentielle kunder i udstykningsområderne vælger fjernvarme som foretrukken opvarmningsform.

Målere

Der er i 2020 modtaget accepter fra ca. 700 kunder omkring tilslutning til fjernvarmen. I gennem hele året er der i alt tilsluttet 1.168 nye kunder, hvilket dækker over såvel konverteringer fra olie-, gasfyr mv. til fjernvarme samt forsyning af nye kunder (nybyggeri). Tilslutninger af kunderne sker gennem 916 nye stikledninger, idet nogle fjernvarmestik således forsyner flere kunder (typisk etageboliger), hvilket er helt på niveau med 2019.

Oversigt over antallet af nye målere fremgår af nedenstående tabel.

Målere (antal)	2020	2019	2018	2017	2016
Målere i alt	44.125	42.957	41.397	38.570	37.622
Heraf fjernaflæste fjernvarmemålere	42.810	39.830	25.268	11.886	1.495
Nettotilgang af målere	1.168	1.560	2.827	948	1.010

Som det fremgår af ovenstående værdier, er der en mindre divergens mellem antallet af nye kunder samt antallet af nye kundeaccepter, hvilket kan forklares med forsinkelsen mellem indgåelse af kontrakten til færdigmelding af byggeri og opsætning af målerne hos de pågældende kunder.

Effekt

Effekt for bygninger til boligformål afregnes i m² beregnet ud fra beregningsarealet i Bygnings- og Bolig-registeret (BBR) og for bygninger, som ikke er beregnet til bolig-formål, opgøres beregningsarealet ud fra det maksimale effektbehov, hvor 0,1 kW svarer til 1 m².

Effekt (beregningsareal 1.000m ²)	2020	2019	2018	2017	2016
Effekt i alt	13.803	13.664	13.322	13.122	12.642

Det tilsluttede opvarmede areal i forsyningsområdet er således i 2020 vokset med ca. 139.000 m². På trods af en stor vækst i antallet af nye kunder/målere er det opvarmede areal vokset mindre end normalt, hvilket kan forklares med flere nye boligenheder/kunder og færre store virksomheder/erhvervsjendomme der er tilsluttet.

Salg

Fjernvarmeforbruget afregnes i m³, og det giver incitament hos forbrugerne til at investere i eget varmeanlæg og dermed spare forbrug, reducerer ledningstab på grund af lav returledningstemperatur, og giver lavere fjernvarmeafregning for de fleste forbrugere. I pilotområder afregnes der i MWh for at få erfaring med afregning i energi.

Salg	2020	2019	2018	2017	2016
Salg mio. m³	38,0	38,4	38,6	38,1	37,4
Salg MWh	37.512,7	30.833,1	6.042,4	-	-

Graddage

Salg af fjernvarme er i stor udstrækning afhængigt af klimaet. Et års fjernvarmeforbrug kan ikke umiddelbart sammenlignes med et andet år, idet der for at kunne sammenligne årene skal korrigeres for temperaturforskellene, og det gøres ved hjælp af graddage.

Graddage	2020	2019	2018	2017	2016
Årets graddage	2.436	2.544	2.654	2.705	2.715
Normalår *)	2.819	2.785	2.816	2.785	2.799

*) Aalborg Varme A/S har besluttet, at graddagetallet for et normalt år fra og med 2007 baseres løbende på de foregående 10 års gennemsnit i henhold til Dansk Fjernvarmes Graddageregistrering.

Energirådgivning

Aalborg Varme A/S' energirådgivning over for storkunder sker primært som en integreret del af den helhedsrådgivning, der udføres fra Aalborg Energicenter A/S. Rådgivning af boligkunder sker for så vidt både i Energicentret, i Aalborg Varme A/S' kundeafsnit og hos samarbejdende VVS-firmaer.

Kundetilfredshed og profilering

Det er afgørende for os, at vores kunder er tilfredse med den service, vi tilbyder. Det er også vigtigt for os, at kunderne hurtigt og nemt kan komme i kontakt med os, når de har behov for det.

Aalborg Service A/S varetager regningsudskrivning, inkasso, til- og afmelding, flytning, regningsbetaling m.m. kunderne betjener vi i tæt samarbejde med de øvrige forsyningsvirksomheder. Det betyder, at vores kunder kan få svar på spørgsmål vedrørende flere forsyningsarter ved at henvende sig ét sted.

På hjemmesiden www.aalborgforsyning.dk/varme kan vores kunder betjene sig selv, når de har tid. Man kan bl.a. melde flytning, give os besked, hvis man ønsker en opringning, indsende måleraflæsning, følge sit forbrug online, få oplysninger om driftsforstyrrelser samt blive opdateret på koncernens anlægsarbejder.

Antallet af skriftlige henvendelser om uregelmæssigheder i kundernes varmeforbrug varierer fra år til år. I 2020 blev der registreret 136 refusionssager, hvoraf 108 medførte en refusion på i alt 149.000 m³. I næsten alle sagerne er merforbruget forårsaget af fejl på kundernes egne interne anlæg. I forhold til 2019 er der tale om en mindre stigning i antallet af refusionssager, hvilket går imod den forventede udvikling, idet flere kunder aflæses digitalt og samtidigt orienteres løbende om dårlig afkøling mv. Sagerne forventes at falde markant de kommende år.

Samarbejdspartnere

Aalborg Varme A/S' vigtigste eksterne samarbejdspartnere er de tre store varmeleverandører Nordjyllandsværket A/S, I/S Reno Nord og Aalborg Portland A/S, og hertil kommer entreprenører og leverandører.

Hvor Aalborg Varme A/S ikke selv besidder de nødvendige kompetencer eller ressourcer samarbejdes med rådgivende firmaer og konsulenter.

Aalborg Varme A/S har også et tæt samarbejde med de øvrige driftsvirksomheder i Miljø- og Energiforvaltningen samt Energi- og Vandkoncernen.

Produktion

Aalborg Varme A/S køber næsten al varmen ved de tre hovedleverandører – Nordjyllandsværket A/S, Aalborg Portland A/S og I/S Reno Nord. En mindre del produceres på Aalborg Varme A/S' reserve- og spidslastcentraler.

Varmeproduktion (TJ)	2020	2019	2018	2017	2016
Nordjyllandsværket	2.289	2.404	3.871	3.472	3.729
Reno-Nord	1.681	1.645	1.534	1.523	1.560
Aalborg Portland VG 1	1.147	1.094	819	1.046	832
Aalborg Portland VG 2	609	413	347	380	344
Renseanlæg Øst/Vest	7	7	7	6	10
Aalborg Krematorium	4	4	4	3	3
Varmecentraler	434	1.007	202	251	237

El-kedel	207	101	71	-	-
Decentrale Værker – alle	112	5	-	-	-
Mindre overskudsvarmeleverandører	4	1	-	-	-
Køb/produktion i alt	6.494	6.681	6.855	6.681	6.715
Salg – Nørresundby	0	0	0	0	0
Køb/produktion – Aalborg i alt	6.494	6.681	6.855	6.681	6.715

Den ændrede produktionssammensætning fra tidligere år til 2020 skyldes hovedsageligt havariet på Nordjyllandsværket A/S' blok 3 i 2020 i perioden maj til september.

SRO-anlæg

Styring, overvågning og regulering af produktion samt distribution sker ved hjælp af Aalborg Varme A/S' SRO-anlæg. Anlæggets understationer, signalforbindelser samt hovedstation udbygges og moderniseres løbende.

Fibernet

Kommunikationen sker i stor udstrækning gennem Aalborg Kommunes fibernet. Fibernettet ejes af Aalborg Kommune – det skattefinansieret område – og Forsynings-virksomhederne. Det samlede basisnet udgjorde 253 km. ultimo 2020, hvoraf Aalborg Kommune ejer 110 km., Aalborg Bygas A/S 2 km., Aalborg Renovation 3 km. og Aalborg Varme A/S 138 km.

Den overordnede udbygning af fibernettet er afsluttet i 2008, og Aalborg Varme A/S har i den forbindelse omlagt signaludvekslingen fra kobberkabler til fibernettet. Der forventes en videre udbygning af fibernettet i fremtiden.

Fibernet(km)	2020	2019	2018	2017	2016
Fibernet ultimo året	137,7	137,7	137,7	137,7	137,7

Ud over basisfibernetet ejer Varme 39,621 km opsamlingsnet pr. 31.12.20 - opsamlingsnet er fibernet, som kun Varme benytter. Der er i 2020 etableret 600 m. opsamlingsnet til pumpestationen på Niels Bohrsvej.

CO2-kvoter

Produktion af varme på Nordjyllandsværket samt produktion på de 5 største af Aalborg Varme A/S' reservecentraler er omfattet af EU's kvoteordning. Produktionsstederne er tildelt et antal gratis kvoter.

CO2-kvoter (ton)	2020	2019	2018	2017	2016
Tildelt egne centraler	1.216	1.641	1.874	2.219	2.574
Tildelt Nordjyllandsværket	77.196	97.463	118.484	134.294	171.769
Forbrug egne centraler	-24.667	-61.627	-12.423	-15.826	-14.963
Forbrug Nordjyllandsværket	-172.236	-190.684	-279.565	-263.965	-283.332
Underskud	-118.581	-183.207	-171.630	-143.008	-123.952

For 2020 er tildelingen til Aalborg Varme A/S' centraler 1.216 kvoter, og forbruget har været 24.667 kvoter.

Tilsvarende er varmereproduktionen på Nordjyllandsværket tildelt 77.196 kvoter, og forbruget har været 172.236 kvoter. Det reducerede kvotebehov på NJV skyldes den reducerede produktion på værket grundet havari.

Reservekapacitet

Aalborg Varme A/S har en målsætning om at råde over reservekapacitet, så der altid er en sikker produktionsreserve i en ekstrem vintersituation med de to største enheder ude. Reservecentralerne opgraderes og vedligeholdes, således de altid er driftsklare. De fem største samt tre mindre centraler med en samlet effekt på 395 MJ/s kan opstartes fra det centrale SRO-anlæg. Aalborg Varme A/S har 12 centraler med en sikker og kontinuert effekt på 426 MJ/s ultimo 2020. Dertil kommer den nye elkedel med en effekt på 35 MW termisk effekt.

Spædevand

For at undgå korrosion m.v. er vandet, der cirkulerer i fjernvarmesystemet, behandlet vand af meget høj renhed. Fremstilling af spædevand sker på Nordjyllandsværket, og Aalborg Varme A/S har desuden eget reserveanlæg, der i normale driftssituationer kan opretholde spædevandsforsyningen ved havari på Nordjyllandsværket.

Spædevandsforbruget i 2020 blev 170.000 m³ mod 127.000 m³ i 2019, svarende til en stigning på ca. 33%

Spædevand – udvikling	2020	2019	2018	2017	2016
1.000 M3/år	170	127	134	140	151

Stigningen skyldes primært udfordringer ved leverandører og der følges fortsat op på utætheder i forsyningsnettet med 100% termografering af hovedledningsnettet hvert år.

Vagt

Aalborg Varme A/S opretholder en rådighedsvagt, der sikrer, at der altid er vagtgående personale til driftsovervågning og opstart af reserveproduktion. Vagtbemandingen har i 2020 været midlertidigt øget marginalt med én medarbejder grundet det langvarige nedbrud og tilsvarende ude tid ved den største leverandør NJV – blok 3.

Distribution

Ledningsnet

Fjernvarmen sendes fra produktionsstederne ud til forbrugerne gennem isolerede frem- og returløbsledninger.

Ledningsnettet udbygges løbende blandt andet i forbindelse med tilslutning af nye forbrugere. Desuden udskiftes den ældste del af nettet under hensyn til forsyningsikkerhed og driftsøkonomi.

En systematisk udskiftning af den ældste del af nettet blev påbegyndt i 1983. I perioden 1983–2020 er der udskiftet ca. 765 km ledninger, hvilket har haft en positiv indflydelse på nettab og vandtab. Der er renoveret 5 km ledningsnet alene i 2020 i forhold til 9 km ledningsnet i 2019.

Ved udgangen af 2020 er stort set alle rør i det oprindelige system fra før 1981 udskiftet, og ledningsnettet består således af fastskummede rør fra 1981 og senere. Disse rør forventes som udgangspunkt at have en levetid på minimum 50 år, og renoveringsbehovet inden for det oprindelige forsyningsområde vil de kommende år være meget begrænset. Overtagelsen af fjernvarmenettene i Nørresundby samt oplandsbyerne Hou, Ellidshøj, Ferslev, Gandrup, Vester Hassing og Vaarst/Fjellerad har dog medført et fornyet behov for renovering af gamle ledningsnet i de pågældende byer. Gennemsnitsalderen for ledningsnettet i det samlede forsyningsområde er ultimo 2020 ca. 23 år.

Som tidligere nævnt gennemgår ledningsnettet i Nørresundby i indeværende år en gennemgribende renovering, hvor rør i gamle betonkanaler erstattes med præisolerede moderne fjernvarmerør med høj isolering. Renoveringen af nettet i Nørresundby forventes at ske i perioden frem til 2022, men kan justeres løbende jf. ovenstående.

Ledningsnettet termograferes løbende for at lokalisere vand- og varmetab. Fra begyndelsen af 90'erne er alle hovedledninger forsynet med alarmsystemer, der løbende gennemmåles for at spore lækager. I 2020 blev ca. 70% af hovedledningsnettet således termograferet med kameraer monteret på bil. Termograferingerne afdækker og identificerer utætheder mv. i nettet, der udbedres løbende.

I ledningsnettet er der indbygget ca. 3.700 brønde og ca. 4.900 skabe for afspærring, aftapning og påsætning af vand samt alarmovervågning. Disse brønde og skabe serviceres jævnligt.

Ledninger (km)	2020	2019	2018	2017	2016
Total længde:					
Længde primo	1.765,5	1.735,9	1.629,7	1.592,0	1.547,8
Tilgang – etableret	44,9	40,0	116,2	45,9	52,3
Afgang – taget ud fra drift	6,7	10,3	100,0	8,3	8,1
Længde ultimo	1.803,7	1.765,6	1.735,9	1.629,7	1.592,0
Heraf transmissionsledninger:					
Længde primo	75,3	75,7	62,3	91,9	91,8
Tilgang – etableret	8,0	0,1	13,4	0,1	0,4
Afgang – taget ud fra drift incl. korrektion	0,0	0,5	0,0	29,7	0,3
Længde ultimo	83,3	75,3	75,7	62,3	91,9
Heraf distributionsledninger:					
Længde primo	962,7	948,6	899,2	851,5	826,1
Tilgang – etableret incl. korrektion	21,1	18,9	53,7	51,8	29,2
Afgang – taget ud fra drift	2,2	4,8	4,3	4,1	3,8
Længde ultimo	91,62	962,7	948,6	899,2	851,5
Heraf stikledninger:					
Længde primo	727,6	711,6	668,2	648,7	629,9
Tilgang – etableret incl. korrektion	15,7	21,0	49,1	23,6	23,1
Afgang – taget ud fra drift	4,5	5,0	5,7	4,1	4,3
Længde ultimo	738,8	727,6	711,6	668,2	648,7

Pumpestationer

Udpumpning af fjernvarmevand sker dels hos de store producenter, hvor der er installeret hovedpumper, og dels ude i nettet gennem 69 større og mindre pumpestationer. Pumpestationerne udbygges og tilpasses i takt med ændringer i forsyningsforholdene.

Pumpestationer (antal)	2020	2019	2018	2017	2016
Pumpestationer	69	69	67	65	64

Registrering af Aalborg Varme A/S' ledningsnet sker via DiGiT(OCG), der er ansvarlig for opgørelse af årets til- og afgang af ledninger.

Forsyningsikkerhed

Aalborg Varme A/S har stort fokus på kundernes forsyningsikkerhed, og det er således virksomhedens klare målsætning at sikre forbrugerne fjernvarme hver dag og uden generende afbrydelser af forsyningen.

Sker der fejl i forsyningsnettet, kan vores kunder komme i kontakt med os døgnet rundt. Vores vagtordning sikrer, at vi hurtigt kan rykke ud og genetablere forsyningen.

Vognpark

Aalborg Varme A/S har pr. 1. januar 2020 solgt vognparken til Energi Holding, hvorfor der ikke er registreret biler i Aalborg Varme A/S for 2020.

IT-plattform

Ny teknologi skal anvendes i takt med, at det fremmer Aalborg Varme A/S' mål. Dette gælder især for distribution af fjernvarme, hvor teknologianvendelse til optimering af leverancesikkerhed, miljøsikring og økonomi spiller en afgørende rolle.

Aalborg Varme A/S' fagsystemer (GIS, SRO, Termis, Datastream og Mentorplaner) skal udvikles, og størst muligt samspil mellem systemerne skal sikres.

Salgstakster for varme

Udviklingen i salgstaksterne for varme er angivet i nedenstående tabel. Taksterne er kalkuleret ud fra hvile-i-sig-selv-princippet.

Salgstaksterne er de pt. gældende pr. 31. december hvert år og er angivet i kr. ekskl. moms

Salgstakster (kr.)	01.01.2021	2020	2019	2018	2017	2016
Abonnement (pr. måler), pr. år	1.000,00	1.000,00	1.000,00	1.000,00	1.000,00	
Effekt pr. m ² -bergningsareal	16,30	16,00	16,00	14,45	14,45	13,00
Forbrug pr. m ³ varme	16,30	16,00	16,00	14,45	14,45	13,00
Forbrug pr. kWh varme	0,440	0,432	0,432	0,390	-	-

Øvrige pt. gældende takster forefindes på hjemmesiden.

Det bemærkes, at takststigningen fra 2018 til 2019 skyldes, at tilbagebetaling vedrørende kulafgiftssagen er tilendebragt pr. 31. december 2018.

Samfundsansvar

Aalborg Varme A/S er en del af Energikoncernen, hvorfor det er valgt at udarbejde redegørelse for samfundsansvar på koncernniveau i henhold til årsregnskabslovens § 99 a, stk. 6.

Den lovpligtige redegørelse om samfundsansvar (Corporate Social Responsibility, CSR) i henhold til årsregnskabslovens § 99 a for Aalborg Varme A/S for regnskabsåret 2020, henvises til afsnittet om samfundsansvar i årsrapporten 2020 for Aalborg Energi Holding A/S i henhold til årsregnskabslovens § 99 a, stk. 7.

Kapitalberedskab

Likviditeten i Aalborg Varme A/S består af et indestående i Danske Bank på 19,4 mio. kr. pr. 31.12.20. Der er en trækingsret på 26,9 mio. kr. samt værdipapirer 144,4 mio. kr.

Aalborg Varme A/S har en soliditetsgrad på 2,1 %.

Aalborg Varme A/S har rentebærende gældforpligtelser for 301,1 mio. kr.

Det vurderes, at selskabet har forsvarlig likviditet for det kommende år.

Risici

Drift

Aalborg Varme A/S anvender på driftssiden store og anerkendte leverandører.

Selv om Aalborg Varme A/S har monopol på at levere varme inden for forsyningsområdet, er det vigtigt at sikre forbrugerne lavest mulige varmepriser og høj grad af forsyningsikkerhed. Aalborg Varme A/S har i dag en af landets billigste priser.

Længevarende havari på Nordjyllandsværket og/eller Aalborg Portland og Reno Nord kan betyde væsentligt forøgede varmepriser. Denne risiko er i nogen grad forsikringsmæssigt afdækket.

Markedsrisici

Stordriftsfordele ved at være en del af Aalborg Energi Koncern er medvirkende til at sikre konkurrenceevnen.

Valuta- og renterisici

Aalborg Varme A/S har ingen valuta- eller renterisici af betydning.

Finansielle risici

Aalborg Varme A/S har ingen finansielle risici af betydning.

Budget

1. januar - 31. december

	2020 Internt Regnskab	2020 Revuderet Budget 03-11-2020	2020 Oprindeligt Budget 01-12-2019
	1.000 kr.	1.000 kr.	1.000 kr.
Nettoomsætning			
- Abonnement	43.470	43.038	42.662
- Effekt	220.627	219.693	220.936
- M ³ -salg og energi	628.918	624.177	681.593
- Kraftvarmetillæg	6.783	6.839	7.000
- Ændring i regulatorisk overdækning mv.	-23.505	13.981	8.940
- Periodiseret byggemodnings- og investeringsbidrag	2.026	1.800	1.800
- Stikledningsbidrag	12.160	10.693	12.840
- Arbejde for 3. mand	1.121	2.326	3.840
- Øvrige indtægter	1.125	1.074	1.253
Nettoomsætning i alt	892.725	923.621	980.864
Produktionsomkostninger			
- Egenproduktion - reserve	-3	-48	-96
- Køb af varme	-650.775	-688.199	-722.324
- Afskrivninger	-4.150	-4.120	-4.068
Produktionsomkostninger i alt	-654.928	-692.367	-726.488
BRUTTORESULTAT	237.797	231.254	254.376
Distributionsomkostninger			
- Markedsføring		-933	-1.170
- Vedligeholdelse af ledninger, pumper og målere mv.	-133.848	-124.781	-138.459
- Arbejde for 3. mand	-1.924	-2.705	-3.840
- Køb af energibesparelser mv.	-31.571	-24.846	-29.456
- Afskrivninger	-33.273	-34.085	-34.785
Distributionsomkostninger i alt	-200.616	-187.350	-207.710
Administrationsomkostninger			
- Administration	-36.826	-45.838	-48.393
Administrationsomkostninger i alt	-36.826	-45.838	-48.393
Andre indtægter	6.338	3.305	3.690
Andre udgifter	-4.405	0	0
RESULTAT AF PRIMÆR DRIFT	2.288	1.371	1.963
Finansielle indtægter	1.475	2.089	1.449
Finansielle omkostninger	-3.763	-3.460	-3.412
ÅRETS RESULTAT	0	0	0

Regnskab sammenholdt med budget

Budgettet, der indgår i regnskabet, tager udgangspunkt i det af bestyrelsen godkendte revurderede budget af 3. november 2020. Af sammenligningsgrunde er ligeledes medtaget det oprindelige budget af 2. december 2019.

De væsentligste afvigelser mellem regnskab og budget er inden for følgende områder, jf. side 20:

- Der er en merindtægt fra varmesalg på ca. 7,5 mio. kr. ekskl. ændring i regulatorisk over/ underdækning mv. Det er primært fra den variable del af varmesalget.
- Køb af varme og egenproduktion har en afvigelse på 34,6 mio. kr. i forhold til budget. Det skyldes mindre køb af varme end budgetteret.
- Der er realiseret flere udgifter til vedligeholdelse af ledninger og målere mv. end budgetteret. Det er en merudgift på 13,7 mio. kr. som bl.a. skyldes øget udgifter til vedligeholdelse af ledningsnettet.
- Der er realiseret flere andre udgifter end budgetteret. Det skyldes bl.a. tab ved salg af aktiver som følge af salg af elkedel til Nordjyllandsværket, tab på afgang af ledninger samt køb af varme vedr. tidligere år.

Covid-19 har ikke haft væsentlig indflydelse på selskabets drift i 2020. Fokus har været på stabil og sikker drift.

Væsentlige begivenheder og forholds indflydelse på årsregnskabet

Hensættelse til tjenestemandspensionsforpligtelse

Ifølge varmforsyningsloven vil der ikke kunne udgiftsføres beløb på baggrund af såkaldte aktuarmæssige beregninger af tjenestemandspensionsforpligtelsen for Aalborg Varme A/S samt andelen af forpligtelsen for Administrationen.

I nærværende årsrapport 2020 er årets omkostning til tjenestemandspension derfor kun optaget til den udbetalte tjenestemandspensionsværdi, således at årets netto-hensættelse er nul kr.

Aalborg Kommune har en pensionsforpligtelse vedrørende tjenestemænd. I forbindelse med selskabsgørelsen af varmforsyningen i Aalborg Varme A/S i 2015 blev det aftalt med Aalborg Kommune, at tjenestemænd med relation til varmforsyningen blev udlånt til Aalborg Varme A/S. Kommunen udbetaler løn og pension til nuværende og tidligere tjenestemænd i varmforsyningen, men fakturerer dette videre til Aalborg Varme A/S.

Aalborg Varme A/S har derfor i sin årsrapport indregnet en hensættelse til tjenestemandspensionsforpligtelsen, da selskabet har en økonomisk forpligtelse overfor Aalborg Kommune til at godtgøre Kommunens udbetalinger af løn og pensioner til nuværende og tidligere tjenestemænd.

Tjenestemandspensionsforpligtelsen indebærer – alt andet lige – at Aalborg Varmes A/S' varmetakster vil ligge over taksterne i de selskaber, der ikke har tilsvarende pensionsforpligtelser.

Selskabet har en opkrævningsret svarende til den hensatte forpligtelse. Opkrævningsretten indregnes under andre tilgodehavender. I det omfang opkrævningsretten indregnes i selskabets takster indgår beløbet til opgørelsen af selskabets takstmæssige over-/underdækning.

Tjenestemandspensionsforpligtelsen er opgjort i henhold til den aktuarmæssige beregning pr. 31.12.2020. Forpligtelsen er beregnet ud fra Finanstilsynets forudsætninger, om en tjenestemandspensions

tilbagediskonteringsrente på -2,5%. Procenten er fremkommet ved at diskonteringsrenten er sat til noget nær -0,5%, men derudover skal der indregnes 2% i inflation, så grundlagsrenten bliver -2,5%.

Herudover er forventet levealder justeret, jf. Finanstilsynets seneste offentliggjorte benchmark for levetidsforudsætninger, herunder de forventede fremtidige levetidsforbedringer.

Hensættelsen til tjenestemandspensionsforpligtelser udgør 83.365.047 kr. pr. 31.12.2020.

Over-/underdækning

Aalborg Varme A/S underlagt bekendtgørelse af lov om varmforsyning og de heri indeholdte prisbestemmelser.

Forrentning af indskudt kapital

Aalborg Varme A/S har opgjort den frie egenkapital i varmevirksomheden pr. 1. marts 1981. Den frie egenkapital skal opgøres pr. 1. marts 1981, idet "hvile-i-sig-selv"-princippet blev lovfæstet denne dato og efter denne dato har varmforsyningen som udgangspunkt ikke via driften kunnet oparbejde overskud eller egenkapital.

Den frie egenkapital opgøres som de værdier, som varmevirksomheden bestod af ved varmforsyningslovens ikrafttræden og dermed blev indskudt pr. 1. marts 1981. Begrebsmæssigt kan det sammenlignes med et apportindskud i et aktieselskab.

Aalborg Varme A/S' frie egenkapital er opgjort ud fra de nedskrevne genanskaffelsesværdier med korrektion for den teknologiske udvikling på alle fjernvarmeaktiverne fratrukket gælden pr. 1. marts 1981.

Den frie egenkapital, der svarer til indskudskapitalen pr. 1. marts 1981, vil kunne forrentes og indregnes i varmeprisen hvert år, jf. § 20, stk. 2 i Varmeforsyningsloven og jf. § 6 i afskrivningsbekendtgørelsen.

Forsyningstilsynet har den 28. juni 2018 godkendt en forrentning for årene 2015-2018 på 28,238 mio. kr. og denne er indregnet i resultatopgørelsen for regnskab 2019. I 2020 er der ikke indregnet forrentning, hvilket heller ikke forventes at være fremadrettet.

Begivenheder efter balancedagen

Der er efter regnskabsårets afslutning ikke indtrådt forhold, der giver anledning til at ændre vurderingen af regnskabs resultat og fremtidige økonomiske udvikling.

Den forventede økonomiske udvikling

For Aalborg Varme A/S forventes 2021 at udvise et nulresultat.

Resultatopgørelse

1. januar - 31. december

Note	2020 1.000 kr.	2019 1.000 kr.
1 Nettoomsætning	892.725	969.871
2 Produktionsomkostninger	-654.928	-708.340
Bruttoresultat	237.797	261.531
3 Distributionsomkostninger	-200.616	-224.276
4 Administrationsomkostninger	-36.826	-41.799
Resultat af ordinær drift	355	-4.544
5 Andre driftsindtægter	6.338	44.850
6 Andre driftsudgifter	-4.405	-37.933
Resultat før finansielle poster	2.288	2.373
7 Finansielle indtægter	1.475	1.894
8 Finansielle omkostninger	-3.763	-3.727
ÅRETS RESULTAT	0	540

Balance

31. december

Note	AKTIVER	2020 1.000 kr.	2019 1.000 kr.
	ANLÆGSAKTIVER		
9	Materielle anlægsaktiver		
	Grunde og bygninger	230.357	229.645
	Produktionsanlæg og maskiner	553.888	523.466
	Andre anlæg og driftsmateriel	9.905	4.208
	Materielle anlæg under udførelse	14.524	10.980
	Materielle anlægsaktiver i alt	808.674	768.299
	Finansielle anlægsaktiver		
	Øvrige kapitalandele	11	11
10	Andre tilgodehavender	87.090	88.846
	Finansielle anlægsaktiver i alt	87.101	88.858
	ANLÆGSAKTIVER I ALT	895.775	857.156
	OMSÆTNINGSAKTIVER		
	Tilgodehavender		
	Tilgodehavende fra salg og tjenesteydelser	156.801	181.364
	Tilgodehavende tilknyttede virksomheder	972	0
11	Andre tilgodehavender	16.690	73.726
	Tilgodehavender i alt	174.463	255.090
	Værdipapirer	144.416	153.549
	Likvide beholdninger	19.352	22.540
	OMSÆTNINGSAKTIVER I ALT	338.231	431.179
	AKTIVER I ALT	1.234.006	1.288.335

Balance

31. december

Note	PASSIVER	2020 1.000 kr.	2019 1.000 kr.
	EGENKAPITAL		
12	Virksomhedskapital	35.000	100.000
	Overført resultat	-8.494	-73.494
	EGENKAPITAL I ALT	26.506	26.506
	HENSATTE FORPLIGTELSER		
13	Ikke opkrævet tjenestemandspension	83.365	85.122
	HENSATTE FORPLIGTELSER I ALT	83.365	85.122
	GÆLD		
	Langfristede forpligtelser		
14	Kreditinstitutter	298.507	301.138
15	Periodiseret Byggemodnings- og investeringsbidrag	98.115	86.438
16	Tidsmæssige forskelle langfristet del	526.009	535.867
	Langfristede forpligtelser i alt	922.631	923.442
	Kortfristede forpligtelser		
14	Kortfristet andel af gæld til kreditinstitutter	2.631	2.602
15	Kortfristet andel af byggemodnings- og investeringsbidrag	2.305	2.026
	Leverandører af varer og tjenesteydelser	41.876	69.901
	Gæld til tilknyttede virksomheder	73.220	132.124
17	Periodeafgrænsningsposter	27.642	26.760
19	Anden gæld	614	0
16	Tidsmæssige forskelle kortfristet del	53.216	19.853
	Kortfristede forpligtelser i alt	201.504	253.265
	GÆLD I ALT	1.124.135	1.176.707
	PASSIVER I ALT	1.234.006	1.288.335
20	Forslag til resultatdisponering		
21	Sikkerhedsstillelser og eventualforpligtelser		
22	Nærtstående parter		
25	Honorar til generalforsamlingsvalgt revisor		
26	Omtale af betydningsfulde hændelser, som er indtruffet efter regnskabsårets afslutning		
27	Anvendt regnskabspraksis		

Pengestrømsopgørelse

1. januar - 31. december

	2020	2019
	1.000 kr.	1.000 kr.
Note		
Driftsaktiviteter		
Årets resultat	0	540
23 Reguleringer	62.804	-3.992
24 Ændringer i driftskapital	-5.421	-45.862
Pengestrømme fra drift før finansielle poster	57.384	-49.314
Renteindbetalinger og lignende	1.475	1.894
Renteomkostninger og lignende	-3.473	-3.548
Pengestrømme fra driftsaktivitet	55.386	-50.968
Investeringsaktiviteter		
Køb af materielle anlægsaktiver	-100.092	-245.472
Investerings- og byggemodningsbidrag	13.984	21.565
Salg af materielle anlægsaktiver	21.293	0
Pengestrømme fra investeringsaktiviteter	-64.815	-223.907
Finansieringsaktiviteter		
Optagelse af gæld hos kreditinstitutter	0	314.994
Indfrielse af gæld hos kreditinstitutter	0	-101.036
Afdrag af gæld til kreditinstitutter	-2.892	-2.561
Pengestrømme fra finansieringsaktiviteter	-2.892	211.397
Ændringer i likvider	-12.321	-63.478
Likvide beholdninger, primo	176.089	239.567
Likvide beholdninger, ultimo	163.768	176.089
Likvider specificeres således:		
Likvide beholdninger	19.352	22.540
Værdipapirer	144.416	153.549

Egenkapitalopgørelse

31. december

	Virksomhedskapital 1.000 kr.	Overført resultat 1.000 kr.	Egenkapital i alt 1.000 kr.
Egenkapital, pr. 1. januar 2020	100.000	-73.494	26.506
Årets resultat	0	0	0
Kapitalnedsættelse	-65.000	65.000	0
Egenkapital, pr. 31. december 2020	35.000	-8.494	26.506

Noter

1. januar - 31. december

	2020	2019
	1.000 kr.	1.000 kr.
NOTE 1 - Nettoomsætning		
Abonnement	43.470	42.091
Effekt	220.627	217.693
Kraftvarmetillæg	6.783	6.961
M ³ -salg og energi	628.918	628.965
Regulering af over-/ underdækning	-33.363	50.268
Regulering af tidsmæssige forskelle i forbrugerbetalingen	9.857	-6.343
Investerings- og byggemodningsbidrag	2.026	1.595
Stikledningsbidrag	12.160	18.580
Arbejde for 3. mand	1.121	9.076
Øvrige indtægter	1.125	985
Nettoomsætning i alt	892.725	969.871
NOTE 2 - Produktionsomkostninger		
Egenproduktion - reserve	3	26
Køb af varme	650.775	704.241
Afskrivninger	4.150	4.072
Produktionsomkostninger i alt	654.928	708.340
NOTE 3 - Distributionsomkostninger		
Vedligeholdelse af pumpestationer, ledninger og målere mv.	133.848	150.161
Arbejde for 3. mand	1.924	14.848
Køb af energibesparelser mv.	31.571	24.484
Afskrivninger	33.273	34.783
Distributionsomkostninger i alt	200.616	224.276
NOTE 4 - Administrationsomkostninger		
Administration	6.073	6.326
Revisor	277	258
Advokat	146	374
Ydelsesaftale med Aalborg Energi Holding A/S	14.769	14.796
Ydelsesaftale med Aalborg Service A/S	15.562	20.045
Administrationsomkostninger i alt	36.826	41.799

	2020 1.000 kr.	2019 1.000 kr.
NOTE 5 - Andre driftsindtægter		
Udlejning af antenneplads	754	703
Drift af varmecentraler tidligere år	0	36.806
Forsikringerstatninger, tilbageført vedr. 2019	-41.454	5.987
Øvrige indtægter	47.037	1.353
Andre driftsindtægter i alt	6.338	44.850
NOTE 6 - Andre driftsudgifter		
Køb af varme vedrørende tidligere år	2.791	37.094
Tab ved afhændelse af materielle anlægsaktiver	1.614	839
Andre driftsudgifter i alt	4.405	37.933
NOTE 7 - Finansielle indtægter		
Andre finansielle indtægter	552	618
Afkast Danske Capital	923	1.276
Finansielle indtægter i alt	1.475	1.894
NOTE 8 - Finansielle omkostninger		
Andre finansielle omkostninger	3.719	3.687
Låneomkostninger og gebyrer	44	39
Finansielle omkostninger i alt	3.763	3.727

Noter**NOTE 9 - Materielle anlægsaktiver**

	Grunde og bygninger 1.000 kr.	Produktions- anlæg og maskiner 1.000 kr.	Andre anlæg og driftsmateriel 1.000 kr.	Materielle anlæg under udførelse 1.000 kr.	Materielle anlægsaktiver i alt 1.000 kr.
Samlet anskaffelsessum primo	230.062	714.935	7.908	10.980	963.885
Tilgang i året	795	89.029	6.723	82.406	178.954
Afgang i året	0	28.107	32	78.862	107.001
Samlet anskaffelsessum ultimo	230.857	775.858	14.599	14.524	1.035.838
Akkumulerede afskrivninger primo	417	191.470	3.700	0	195.587
Afskrivninger vedr. årets afgang	0	5.826	19	0	5.846
Årets af- og nedskrivninger	83	36.326	1.013	0	37.423
Samlede afskrivninger ultimo	500	221.970	4.694	0	227.164
Bogført værdi ultimo	230.357	553.888	9.905	14.524	808.674
Bogført værdi primo	229.645	523.466	4.208	10.980	768.299

Specifikation af af- og nedskrivninger

	Produktions- omkostninger	Distributions- omkostninger	Administrations- omkostninger	I alt
Bygninger	0	83	0	83
Produktionsanlæg og maskiner	3.926	32.400	0	36.326
Andre anlæg og driftsmateriel	223	790	0	1.013
	4.150	33.273	0	37.423
Tab ved salg af aktiver	0	1.614	0	1.614
Salgssum af solgte aktiver	0	0	0	0
Af- og nedskrivninger i alt	4.150	34.887	0	39.037

Noter

	2020 1.000 kr.	2019 1.000 kr.
NOTE 10 - Andre tilgodehavender		
Administration og Service	3.725	3.725
Takstrettighed vedrørende tjenestemandspensionsforpligtelse	83.365	85.122
Andre tilgodehavender i alt	87.090	88.846
NOTE 11 - Andre tilgodehavender		
Tilgodehavende moms	0	15.582
Sikkerhedsstillelse SKAT - mineralolie	50	50
Depositum	20	20
Tilgodehavende forsikringserstatning	0	41.454
Gældsbrief, Aalborg Service A/S	16.620	16.620
Andre tilgodehavender i alt	16.690	73.726
NOTE 12 - Egenkapital		
Virksomhedskapitalen består af 35.000 aktier á nominelt DKK 1.000		
Virksomhedskapital 1. januar	100.000	100.000
Kapitalnedsættelse	65.000	0
Virksomhedskapital 31. december	35.000	100.000
NOTE 13 - Pensionsforpligtelse vedrørende tjenestemænd		
Pensionsforpligtelse primo	85.122	86.417
Årets genberegning af forpligtelse	-1.757	-1.296
	83.365	85.122
Årets netto-hensættelse	0	0
Pensionsforpligtelse vedrørende tjenestemænd ultimo	83.365	85.122
NOTE 14 - Kreditinstitutter	301.138	303.740
Efter 5 år	257.857	268.095
Mellem 1 og 5 år	40.650	33.043
Langfristet del	298.507	301.138
Inden for 1 år	2.631	2.602
	301.138	303.740
NOTE 15 - Periodiseret byggemodnings- og investeringsbidrag		
Byggemodningsbidrag	60.330	53.337
Investeringsbidrag	40.090	35.127
	100.420	88.463
Efter 5 år	88.893	78.334
Mellem 1 og 5 år	9.222	8.103
Langfristet del	98.115	86.438
Inden for 1 år	2.305	2.026
	100.420	88.463

	2020 1.000 kr.	2019 1.000 kr.
NOTE 16 - Tidsmæssige forskelle		
Efter 5 år	0	0
Mellem 1 og 5 år	526.009	535.867
Langfristet del	526.009	535.867
Inden for 1 år	53.216	19.853
	579.225	555.720
NOTE 17 - Periodeafgrænsningsposter		
Forudbetalinger fra kunder	27.642	26.760
Periodeafgrænsningsposter i alt	27.642	26.760
NOTE 18 - Reguleringsmæssige overdækninger VFL		
Reguleringsmæssige overdækning primo	19.853	70.122
Årets ændring i reguleringsmæssige overdækninger	33.363	-50.268
Reguleringsmæssige overdækninger ultimo	53.216	19.853
NOTE 19 - Anden gæld		
Moms og afgifter	614	0
Anden gæld i alt	614	0
NOTE 20 - forslag til resultatdisponering		
Overført resultat	0	540

NOTE 21 - Sikkerhedsstillelser og eventualforpligtelser

Pant til sikkerhed for gæld til Realkredit Danmark er der afgivet pant på 321.269.000 kr. med sikkerhed i selskabets grunde og bygninger samt tekniske anlæg.

NOTE 22 - Nærtstående parter

Aalborg Energi Holding A/S ejer alle aktier i selskabet og har dermed bestemmende indflydelse på dette.

Nordjyllandsværket A/S indgår i koncernregnskabet i Aalborg Energi Holding A/S, Stigsborg Brygge 5, 9400 Nørresundby.

I årsrapporten oplyses alene om transaktioner med nærtstående parter, der ikke er gennemført på markedsvilkår. Der er ikke gennemført sådanne transaktioner i regnskabsåret.

NOTE 23 - Pengestrømsopgørelse - reguleringer

Renteindtægter og lignende indtægter	-1.475	-1.894
Renteudgifter og lignende indtægter	3.763	3.727
Af- og nedskrivninger inkl. tab og gevinst ved salg	39.037	39.695
Periodiseret investering- og byggemodningsbidrag	-2.026	-1.595
Ændring reguleringsmæssig overdækning	-9.857	6.343
Ændring i underdækning	33.363	-50.268
Reguleringer i alt	62.804	-3.992

NOTE 24 - Pengestrømsopgørelse - ændringer i driftskapital

Ændringer i tilgodehavender
Ændringer i leverandører mv.

80.626	-66.268
-86.047	20.406
-5.421	-45.862

Ændringer i driftskapital i alt

NOTE 25 - Honorar til generalforsamlingsvalgt revisor

Der henvises til koncernregnskabet, som fremgår af årsrapporten for Aalborg Energi Holding A/S

NOTE 26 - Omtale af betydningsfulde hændelser, som er indtruffet efter regnskabsårets afslutning

Der er efter regnskabsårets afslutning ikke indtruffet begivenheder, der giver anledning til at ændre vurderingen af regnskabet resultat og den fremtidige økonomiske udvikling.

Note 27 - Anvendt regnskabspraksis

Aalborg Varme A/S er aflagt efter årsregnskabslovens bestemmelser i regnskabsklasse stor C.

Årsregnskabet er aflagt i danske kroner.

Årsregnskabet er aflagt efter samme praksis som sidste år.

Generelt om indregning og måling

Regnskabet er udarbejdet med udgangspunkt i det historiske kostprisprincip.

Indtægter indregnes i resultatopgørelsen i takt med, at de indtjenes. Herudover indregnes værdireguleringer af finansielle aktiver og forpligtelser, der måles til dagsværdi eller amortiseret kostpris. Endvidere indregnes i resultatopgørelsen alle omkostninger, der er afholdt for at opnå årets indtjening, herunder afskrivninger, nedskrivninger og hensatte forpligtelser samt tilbageførsler som følge af ændrede regnskabsmæssige skøn af beløb, der tidligere har været indregnet i resultatopgørelsen.

Aktiver indregnes i balancen, når det er sandsynligt, at fremtidige økonomiske fordele vil tilflyde selskabet, og aktivets værdi kan måles pålideligt.

Forpligtelser indregnes i balancen, når det er sandsynligt, at fremtidige økonomiske fordele vil fragå selskabet, og forpligtelsens værdi kan måles pålideligt.

Ved første indregning måles aktiver og forpligtelser til kostpris. Efterfølgende måles aktiver og forpligtelser som beskrevet for hver enkelt regnskabspost nedenfor.

Visse finansielle aktiver og forpligtelser måles til amortiseret kostpris, hvorved der indregnes en konstant effektiv rente over løbetiden. Amortiseret kostpris opgøres som oprindelig kostpris med fradrag af afdrag og tillæg/fradrag af den akkumulerede afskrivning af forskellen mellem kostprisen og det nominelle beløb. Herved fordeles kurstab og gevinst over løbetiden.

Ved indregning og måling tages hensyn til forudsigelige tab og risici, der fremkommer, inden årsrapporten aflægges, og som be- eller afkræfter forhold, der eksisterede på balancedagen.

Reguleringsmæssige over-/underdækninger

Årets over-/underdækning

Årets over- eller underdækning opstår som følge af, at omsætningen (varmeprisen) for året samlet set har været enten for høj eller for lav i forhold til selskabets omkostninger, opgjort i henhold til varmforsyningslovens regler herom. Selskabet er underlagt "hvile-i-sig-selv princippet" i henhold til varmforsyningsloven, hvilket medfører, at den akkumulerede over- eller underdækning skal tilbageføres til eller kan opkræves hos forbrugerne ved indregning i efterfølgende års priser.

Tidsmæssige forskelle i forbrugerbetalinger

Tidsmæssige forskelle i forbrugerbetalinger opstår som følge af, at visse poster i årsregnskabet, herunder afskrivninger på selskabets anlæg, indregnes efter forskellige principper i hhv. årsregnskabet og ved opgørelsen af varmeprisen i henhold til varmforsyningslovens regler herom. Tidsmæssige forskelle mellem indregning i varmeprisen og i årsregnskabet udtrykker således enten en udskudt eller fremrykket betaling fra forbrugerne i forhold til de regnskabsmæssige værdier i årsregnskabet, som vil udlignes over tid.

Regnskabsmæssig behandling

Årets over-/underdækning samt årets forskydning i tidsmæssige forskelle i forbrugerbetalinger reguleres i selskabets nettoomsætning.

Den akkumulerede over- eller underdækning såvel som den akkumulerede tidsmæssige forskel i forbrugerbetaling er udtryk for en gæld til, henholdsvis et tilgodehavende hos, forbrugerne og indregnes i balancen under gæld eller tilgodehavender.

Resultatopgørelsen

Nettoomsætning

Indtægter omfatter periodiseret abonnement, salg af varme mv. Nettoomsætningen indregnes eks. moms og afgifter, når risikoovergangen til køber har fundet sted.

Stikledningsbidrag indgår som en del af de driftsmæssige indtægter uden periodisering.

Nettoomsætningen reguleres med en eventuel over-/underdækning samt ændring i tidsmæssige forskelle.

Produktionsomkostninger

Produktionsomkostninger omfatter de omkostninger, der afholdes for at opnå årets nettoomsætning. Herunder indgår direkte og indirekte omkostninger til indkøb af varme og andre ydelser samt produktion af varme samt afskrivninger.

Distributionsomkostninger

I distributionsomkostninger indregnes omkostninger, der er afholdt til drift og vedligeholdelse af ledningsnet, pumpestationer, brønde m.m. samt afskrivninger.

Administrationsomkostninger

I administrationsomkostninger indregnes omkostninger, der er afholdt i året til ledelse og administration, herunder omkostninger til det administrative personale, ledelse, kontorlokaler og kontorumkostninger samt afskrivninger.

Andre indtægter og udgifter

Andre indtægter og udgifter indeholder regnskabsposter af sekundær karakter i forhold til virksomhedens hovedaktiviteter, herunder lejeindtægter.

Finansielle poster

Finansielle indtægter og omkostninger indregnes i resultatopgørelsen med de beløb, der vedrører regnskabsåret. Finansielle poster omfatter renteindtægter og –omkostninger.

Balance

Materielle anlægsaktiver

Materielle anlægsaktiver omfatter grunde og bygninger, produktionsanlæg og maskiner samt anlæg og driftsmateriel. Materielle anlægsaktiver måles til kostpris med fradrag af akkumulerede af- og nedskrivninger.

Der foretages lineære afskrivninger over den forventede brugstid baseret på en vurdering af aktivernes forventede brugstider.

Afskrivninger

De forventede brugstider for materielle anlægsaktiver er:

Levetider	År
Domicilbygninger	50
Tekniske bygninger	50
Fjernvarmerør	30-50
Fibernet	30

Maskinanlæg og behandlingsanlæg	25
Tekniske installationer og elanlæg	20
Pumper	15
SRO-udstyr	10
Vogne	7
EDB-hardware – nyt	0-5
EDB-software – opgradering/udvikling	0-3
Øvrige driftsmateriel og inventar	5-10

Restværdien på grunde og bygninger revurderes årligt.

Anskaffelser i regnskabsåret afskrives forholdsmæssigt efter det tidspunkt, hvor anskaffelsen er blevet taget i brug, dog bliver fjernvarmeledninger først afskrevet i det efterfølgende år efter ibrugtagelsestidspunktet. Der afskrives ikke på grunde.

Fortjeneste og tab ved afhændelse af materielle anlægsaktiver opgøres som forskellen mellem salgsprisen med fradrag af salgskostninger og den regnskabsmæssige værdi på salgstidspunktet. Fortjeneste eller tab indregnes i resultatopgørelsen under andre indtægter eller andre udgifter.

Nedskrivninger

Der foretages i medfør af notat af 15. april 2011 fra Erhvervsstyrelsen ikke nedskrivningstest. Nedskrivningstest foretages alene, når begivenheder indtræffer, som indikerer en værdiforringelse.

Finansielle anlægsaktiver

Opkrævningsret under andre tilgodehavender ud over 1 år vedrører tjenestemandspensioner, der er opført som forpligtelser ifølge uafdækkede pensionstilsagn, og reguleres hvert år ifølge ny genberegning af årets og den historiske pensionsforpligtelse.

Øvrige finansielle anlægsaktiver måles til amortiseret kostpris, der sædvanligvis svarer til nominel værdi.

Tilgodehavender

Tilgodehavender måles til amortiseret kostpris, der sædvanligvis svarer til nominel-værdi. Værdien reduceres med nedskrivninger til imødegåelse af forventede tab.

Værdipapirer

Værdipapirer omfatter børsnoterede obligationer. Værdipapirer måles til dagsværdi. For børsnoterede værdipapirer svarer dagsværdi til børskursen på balancedagen.

Periodeafgrænsningsposter

Periodeafgrænsningsposter indregnet under aktiver omfatter forudbetalte omkostninger vedrørende efterfølgende regnskabsår.

Andre tilgodehavender

Opkrævningsret tjenestemandspensioner består af en takstrettighed forbundet med pensionsforpligtelser vedrørende tidligere og nuværende tjenestemænd på udlånsordning fra Aalborg Kommune. Opkrævningsretten reguleres hvert år med en regulering af pensionsforpligtelsen, samt med den andel der opkræves via taksten.

Opkrævningsret overfor kunderne opstået som følge af, at selskabet medfinansierer Aalborg Kommunes klimatilpasningsprojekter indregnes og måles til kostpris. Opkrævningsretten nedbringes i takt med opkrævninger hos forbrugerne.

Opkrævningsretter der indregnes i taksten indenfor 1 år er klassificeret som omsætningsaktiver, mens den del af opkrævningsretterne, der opkræves senere end 1 år, er klassificeret som anlægsaktiver.

Hensatte forpligtigelser

Hensatte forpligtigelser indregnes, når selskabet som følge af en begivenhed indtruffet senest på balancedagen har en retslig eller faktisk forpligtelse, og det er sandsynligt, at der må afgives økonomiske fordele for at indfri forpligtelsen.

Pensionsforpligtelser vedrørende tidligere og nuværende tjenestemænd på udlånsordning fra Aalborg Kommune opføres som en hensat forpligtelse i balancen, og reguleres hvert år med en genberegning af pensionsforpligtelsen samt med fradrag af årets udbetalinger

Hensættelser opstået som følge af, at selskabet medfinansierer Aalborg Kommunes klimatilpasningsprojekter indregnes og måles til kostpris. Betalingsforpligtelsen nedbringes i takt med budgetterede betalinger vedrørende klimatilpasningsprojektet.

Realkreditlån

Lån indregnes ved lånoptagelsen til det modtagne provenu med fradrag af afholdte transaktionsomkostninger. I efterfølgende perioder måles lånene til amortiseret kostpris, således at forskellen mellem provenuet og den nominelle værdi indregnes i resultatopgørelsen som en renteomkostning over låneperioden.

Prioritetsgæld er således målt til amortiseret kostpris, der for kontantlån svarer til lånets restgæld. For obligationslån svarer amortiseret kostpris til en restgæld beregnet som lånets underliggende kontantværdi på lånoptagelsestidspunktet reguleret med en over afdragstiden foretaget afskrivning af lånets kursregulering på optagelsestidspunktet.

Langfristede gældsforpligtigelser

Investerings- og byggemodningsbidrag opføres som anden gæld, der indtægtsføres over brugstiden på 30-50 år. Afskrivningsperioden afspejler de tilsvarende gennemsnitlige materielle anlægsaktiver.

Andre gældsforpligtigelser

Andre gældsforpligtigelser måles til amortiseret kostpris, som i al væsentlighed svarer til dagsværdien.

Periodeafgrænsningsposter

Periodeafgrænsningsposter indregnet under forpligtigelser omfatter modtagne forudbetalinger vedrørende indtægter i efterfølgende regnskabsår.

Pengestrømsopgørelse

Pengestrømsopgørelsen viser selskabets pengestrømme for året opdelt på drifts-, investerings- og finansieringsaktivitet, årets forskydning i likvider samt selskabets likvider ved årets begyndelse og slutning.

Pengestrøm fra driftsaktivitet

Pengestrøm fra driftsaktiviteten opgøres som årets resultat reguleret for ændring i driftskapitalen og ikke kontante resultatposter som af- og nedskrivninger og hensatte forpligtigelser. Driftskapitalen omfatter omsætningsaktiver minus kortfristede gældsforpligtigelser eksklusive de poster, der indgår i likvider.

Pengestrøm fra investeringsaktivitet

Pengestrøm fra investeringsaktiviteten omfatter pengestrømme fra køb og salg af immaterielle, materielle og finansielle anlægsaktiver.

Pengestrøm fra finansieringsaktivitet

Pengestrøm fra finansieringsaktiviteten omfatter pengestrømme fra optagelse og tilbagebetaling af langfristede gældsforpligtigelser samt ind- og udbetalinger til og fra selskabsdeltagerne.

Likvider

Likvide midler består af likvide beholdninger og værdipapirer.

Pengestrømsopgørelsen kan ikke udledes alene af det offentliggjorte regnskabsmateriale.