

## **SKI Holding A/S**

**Håndværkerbyen 40  
2670 Greve**

**CVR-nr. 37 24 86 14**

### **Årsrapport for 2019/20**

**(45. regnskabsår)**

Årsrapporten er fremlagt og godkendt på selskabets ordinære generalforsamling den 22. september 2020

---

Stig Kierulf Knudsen  
dirigent

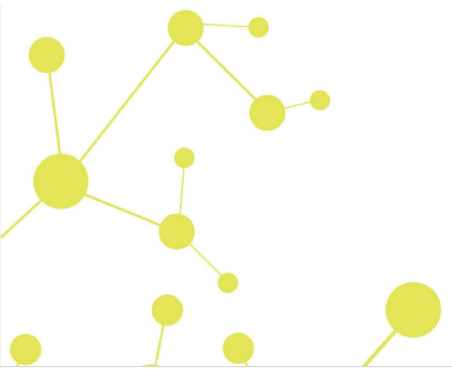

## Indholdsfortegnelse

	<b>Side</b>
<b>Påtegninger</b>	
Ledelsespåtegning	1
Den uafhængige revisors revisionspåtegning	2
<b>Ledelsesberetning</b>	
Selskabsoplysninger	5
Ledelsesberetning	6
<b>Årsregnskab</b>	
Anvendt regnskabspraksis	7
Resultatopgørelse 1. maj - 30. april	10
Balance 30. april	11
Noter til årsrapporten	13

## Ledelsespåtegning

Bestyrelsen og direktionen har dags dato behandlet og godkendt årsrapporten for regnskabsåret 1. maj 2019 - 30. april 2020 for SKI Holding A/S.

Årsrapporten aflægges i overensstemmelse med årsregnskabsloven.

Det er vores opfattelse, at årsregnskabet giver et retvisende billede af selskabets aktiver, passiver og finansielle stilling pr. 30. april 2020 og resultatet af selskabets aktiviteter for regnskabsåret 1. maj 2019 - 30. april 2020.

Ledelsesberetningen indeholder efter vores opfattelse en retvisende redegørelse for de forhold, beretningen omhandler.

Årsrapporten indstilles til generalforsamlingens godkendelse.

Greve, den 10. september 2020

### Direktion

Stig Kierulf Knudsen

### Bestyrelse

Kirsten Knudsen

Jens Kierulf Knudsen

Tinenaja Kierulf Holm

Stig Kierulf Knudsen

## Den uafhængige revisors revisionspåtegning

### *Til aktionærerne i SKI Holding A/S*

#### **Konklusion**

Vi har revideret årsregnskabet for SKI Holding A/S for regnskabsåret 1. maj 2019 - 30. april 2020, der omfatter anvendt regnskabspraksis, resultatopgørelse, balance og noter. Årsregnskabet udarbejdes efter årsregnskabsloven.

Det er vor opfattelse, at årsregnskabet giver et retvisende billede af selskabets aktiver, passiver og finansielle stilling pr. 30. april 2020 samt af resultatet af selskabets aktiviteter for regnskabsåret 1. maj 2019 - 30. april 2020 i overensstemmelse med årsregnskabsloven.

#### **Grundlag for konklusion**

Vi har udført vor revision i overensstemmelse med internationale standarder om revision og de yderligere krav, der er gældende i Danmark. Vort ansvar ifølge disse standarder og krav er nærmere beskrevet i revisionspåtegningens afsnit "Revisors ansvar for revisionen af årsregnskabet". Vi er uafhængige af selskabet i overensstemmelse med internationale etiske regler for revisorer (IESBA's Etiske regler) og de yderligere krav, der er gældende i Danmark, ligesom vi har opfyldt vore øvrige etiske forpligtelser i henhold til disse regler og krav. Det er vor opfattelse, at det opnåede revisionsbevis er tilstrækkeligt og egnet som grundlag for vor konklusion.

#### **Ledelsens ansvar for årsregnskabet**

Ledelsen har ansvaret for udarbejdelsen af et årsregnskab, der giver et retvisende billede i overensstemmelse med årsregnskabsloven. Ledelsen har endvidere ansvaret for den interne kontrol, som ledelsen anser for nødvendig for at udarbejde et årsregnskab uden væsentlig fejlinformation, uanset om denne skyldes besvigelser eller fejl.

Ved udarbejdelsen af årsregnskabet er ledelsen ansvarlig for at vurdere selskabets evne til at fortsætte driften, at oplyse om forhold vedrørende fortsat drift, hvor dette er relevant, samt at udarbejde årsregnskabet på grundlag af regnskabsprincippet om fortsat drift, medmindre ledelsen enten har til hensigt at likvidere selskabet, indstille driften eller ikke har andet realistisk alternativ end at gøre dette.

#### **Revisors ansvar for revisionen af årsregnskabet**

Vort mål er at opnå høj grad af sikkerhed for, om årsregnskabet som helhed er uden væsentlig fejlinformation, uanset om denne skyldes besvigelser eller fejl, og at afgive en revisionspåtegning med en konklusion. Høj grad af sikkerhed er et højt niveau af sikkerhed, men er ikke en garanti for, at en revision, der udføres i overensstemmelse med internationale standarder om revision og de yderligere krav, der er gældende i Danmark, altid vil afdække væsentlig fejlinformation, når sådan findes. Fejlinformationer kan opstå som følge af besvigelser eller fejl og kan betragtes som væsentlige, hvis det med rimelighed kan forventes, at de enkeltvis eller samlet har indflydelse på de økonomiske beslutninger, som regnskabsbrugere træffer på grundlag af årsregnskabet.

Som led i en revision, der udføres i overensstemmelse med internationale standarder om revision og de yderligere krav, der er gældende i Danmark, foretager vi faglige vurderinger og opretholder professionel skepsis under revisionen. Herudover:

## Den uafhængige revisors revisionspåtegning

- Identificerer og vurderer vi risikoen for væsentlig fejlinformation i årsregnskabet, uanset om denne skyldes besvigelser eller fejl, udformer og udfører revisionshandlinger som reaktion på disse risici samt opnår revisionsbevis, der er tilstrækkeligt og egnet til at danne grundlag for vor konklusion. Risikoen for ikke at opdage væsentlig fejlinformation forårsaget af besvigelser er højere end ved væsentlig fejlinformation forårsaget af fejl, idet besvigelser kan omfatte sammensværgelser, dokumentfalsk, bevidste udeladelser, vildledning eller tilsidesættelse af intern kontrol.
- Opnår vi forståelse af den interne kontrol med relevans for revisionen for at kunne udforme revisionshandlinger, der er passende efter omstændighederne, men ikke for at kunne udtrykke en konklusion om effektiviteten af selskabets interne kontrol.
- Tager vi stilling til, om den regnskabspraksis, som er anvendt af ledelsen, er passende, samt om de regnskabsmæssige skøn og tilknyttede oplysninger, som ledelsen har udarbejdet, er rimelige.
- Konkluderer vi, om ledelsens udarbejdelse af årsregnskabet på grundlag af regnskabsprincippet om fortsat drift er passende, samt om der på grundlag af det opnåede revisionsbevis er væsentlig usikkerhed forbundet med begivenheder eller forhold, der kan skabe betydelig tvivl om selskabets evne til at fortsætte driften. Hvis vi konkluderer, at der er en væsentlig usikkerhed, skal vi i vor revisionspåtegning gøre opmærksom på oplysninger herom i årsregnskabet eller, hvis sådanne oplysninger ikke er tilstrækkelige, modificere vor konklusion. Vor konklusioner er baseret på det revisionsbevis, der er opnået frem til datoen for vor revisionspåtegning. Fremtidige begivenheder eller forhold kan dog medføre, at selskabet ikke længere kan fortsætte driften.
- Tager vi stilling til den samlede præsentation, struktur og indhold af årsregnskabet, herunder noteoplysningerne, samt om årsregnskabet afspejler de underliggende transaktioner og begivenheder på en sådan måde, at der gives et retvisende billede heraf.

Vi kommunikerer med den øverste ledelse om blandt andet det planlagte omfang og den tidsmæssige placering af revisionen samt betydelige revisionsmæssige observationer, herunder eventuelle betydelige mangler i intern kontrol, som vi identificerer under revisionen.

### Udtalelse om ledelsesberetningen

Ledelsen er ansvarlig for ledelsesberetningen.

Vor konklusion om årsregnskabet omfatter ikke ledelsesberetningen, og vi udtrykker ingen form for konklusion med sikkerhed om ledelsesberetningen.

I tilknytning til vor revision af årsregnskabet er det vort ansvar at læse ledelsesberetningen og i den forbindelse overveje, om ledelsesberetningen er væsentligt inkonsistent med årsregnskabet eller vor viden opnået ved revisionen eller på anden måde synes at indeholde væsentlig fejlinformation.

Vort ansvar er derudover at overveje, om ledelsesberetningen indeholder krævede oplysninger i henhold til årsregnskabsloven.

## Den uafhængige revisors revisionspåtegning

Baseret på det udførte arbejde er det vor opfattelse, at ledelsesberetningen er i overensstemmelse med årsregnskabet og er udarbejdet i overensstemmelse med årsregnskabslovens krav. Vi har ikke fundet væsentlig fejlinformation i ledelsesberetningen.

Greve, den 10. september 2020

Global Revision ApS  
Registreret revisionsanpartsselskab  
CVR-nr. 28 12 17 17

Eddie Holstebro  
Registreret revisor  
MNE-nr. mne11067

## Selskabsoplysninger

<b>Selskabet</b>	SKI Holding A/S Håndværkerbyen 40 2670 Greve
	CVR-nr.: 37 24 86 14
	Regnskabsperiode: 1. maj 2019 - 30. april 2020
	Stiftet: 20. oktober 1975
	Hjemsted: Greve
<b>Bestyrelse</b>	Kirsten Knudsen Jens Kierulf Knudsen Tinenaja Kierulf Holm Stig Kierulf Knudsen
<b>Direktion</b>	Stig Kierulf Knudsen
<b>Revision</b>	Global Revision ApS Registreret revisionsanpartsselskab Greve Strandvej 9 2670 Greve
<b>Pengeinstitut</b>	Jyske Bank Fændediget 1 A 4600 Køge

## Ledelsesberetning

### Selskabets væsentligste aktiviteter

Selskabets formål er at eje og administrere værdipapirer og dermed beslægtet virksomhed.

### Usædvanlige forhold

Selskabets aktiver, passiver og finansielle stilling pr. 30. april 2020 samt resultatet af selskabets aktiviteter for regnskabsåret 2019/20, er væsentligt negativt påvirket af den i gangværende covid 19 - pandemi og dennes indflydelse på det globale aktiemarkedet.

### Udviklingen i aktiviteter og økonomiske forhold

Selskabets resultatopgørelse for 2019/20 udviser et underskud på kr. 2.128.498, og selskabets balance pr. 30. april 2020 udviser en egenkapital på kr. 8.557.118.

### Betydningsfulde hændelser, som er indtruffet efter regnskabsårets afslutning

Der er efter regnskabsårets afslutning ikke indtruffet begivenheder, som væsentligt vil kunne påvirke selskabets finansielle stilling.



## Anvendt regnskabspraksis

Årsrapporten for SKI Holding A/S for 2019/20 er aflagt i overensstemmelse med årsregnskabslovens bestemmelser for virksomheder i regnskabsklasse B med tilvalg fra højere klasser.

Den anvendte regnskabspraksis er uændret i forhold til sidste år.

Årsrapporten for 2019/20 er aflagt i kr.

### Generelt om indregning og måling

I resultatopgørelsen indregnes indtægter i takt med, at de indtjenes. Herudover indregnes værdireguleringer af finansielle aktiver og forpligtelser. I resultatopgørelsen indregnes ligeledes alle omkostninger, herunder afskrivninger og nedskrivninger.

Aktiver indregnes i balancen, når det er sandsynligt, at fremtidige økonomiske fordele vil tilflyde selskabet, og aktivets værdi kan måles pålideligt.

Forpligtelser indregnes i balancen, når det er sandsynligt, at fremtidige økonomiske fordele vil fragå selskabet, og forpligtelsens værdi kan måles pålideligt.

Ved første indregning måles aktiver og forpligtelser til kostpris. Efterfølgende måles aktiver og forpligtelser som beskrevet for hver enkelt regnskabspost nedenfor.

Visse finansielle aktiver og forpligtelser måles til amortiseret kostpris, hvorved der indregnes en konstant effektiv rente over løbetiden. Amortiseret kostpris opgøres som oprindelig kostpris med fradrag af eventuelle afdrag samt tillæg/fradrag af den akkumulerede amortisering af forskellen mellem kostpris og nominelt beløb.

Ved indregning og måling tages hensyn til forudsigelige tab og risici, der fremkommer, inden årsrapporten aflægges, og som be- eller afkræfter forhold, der eksisterede på balancedagen.

## Resultatopgørelsen

### Bruttotab

Selskabet anvender bestemmelsen i årsregnskabslovens § 32, hvorefter selskabets omsætning ikke er oplyst.

Bruttotab er et sammendrag af nettoomsætning og andre eksterne omkostninger.

### Andre eksterne omkostninger

Andre eksterne omkostninger omfatter omkostninger til salg, reklame, administration, lokaler mv.

### Personaleomkostninger

Personaleomkostninger omfatter løn og gager, inklusive feriepenge og pensioner samt andre omkostninger til social sikring m.v. til selskabets medarbejdere. I personaleomkostninger er fratrukket modtagne godtgørelser fra offentlige myndigheder.

## Anvendt regnskabspraksis

### Finansielle indtægter og omkostninger

Finansielle indtægter og omkostninger indregnes i resultatopgørelsen med de beløb, der vedrører regnskabsåret. Finansielle poster omfatter renteindtægter og -omkostninger, realiserede og urealiserede kursgevinster og -tab vedrørende værdipapirer samt tillæg og godtgørelse under acontoskatteordningen mv.

### Skat af årets resultat

Årets skat, som består af årets aktuelle selskabsskat og ændring i udskudt skat, indregnes i resultatopgørelsen med den del, der kan henføres til årets resultat, og direkte i egenkapitalen med den del, der kan henføres til posteringer direkte i egenkapitalen.

## Balancen

### Materielle anlægsaktiver

Andre anlæg, driftsmateriel og inventar måles til kostpris med fradrag af akkumulerede af- og nedskrivninger.

Afskrivningsgrundlaget er kostpris med fradrag af forventet restværdi efter afsluttet brugstid.

Kostpris omfatter anskaffelsesprisen og omkostninger direkte tilknyttet anskaffelsen indtil det tidspunkt, hvor aktivet er klar til brug.

Der foretages lineære afskrivninger baseret på følgende vurdering af aktivernes forventede brugstider og restværdier:

	Brugstid	Restværdi
Andre anlæg, driftsmateriel og inventar	3-5 år	12,5 %

Aktiver med en kostpris på under kr. 14.100 omkostningsføres i anskaffelsesåret.

Fortjeneste eller tab ved salg af materielle anlægsaktiver indregnes i resultatopgørelsen under andre driftsindtægter henholdsvis andre driftsomkostninger.

### Tilgodehavender

Tilgodehavender måles til amortiseret kostpris svarende til nominel værdi.

Der foretages nedskrivning til imødegåelse af tab, hvor der vurderes at være indtruffet en objektiv indikation på, at et tilgodehavende eller en portefølje af tilgodehavender er værdiforringet. Hvis der foreligger en objektiv indikation på, at et individuelt tilgodehavende er værdiforringet, foretages nedskrivning på individuelt niveau.

### Periodeafgrænsningsposter

Periodeafgrænsningsposter, indregnet under omsætningsaktiver, omfatter afholdte omkostninger vedrørende efterfølgende regnskabsår.

## Anvendt regnskabspraksis

### Værdipapirer og kapitalandele

Værdipapirer der er omsætningsaktiver måles til dagsværdi på balancedagen. Urealiserede og realiserede kursreguleringer indregnes i resultatopgørelsen under finansielle poster.

### Udbytte

Foreslået udbytte vises som en særskilt post under egenkapitalen. Udbytte indregnes som en forpligtelse på tidspunktet for vedtagelse på generalforsamlingen.

### Selskabsskat og udskudt skat

Aktuelle skatteforpligtelser og tilgodehavende aktuel skat indregnes i balancen som beregnet skat af årets skattepligtige indkomst, reguleret for skat af tidligere års skattepligtige indkomster samt for betalte acontoskatter.

Udskudt skat måles efter den balanceorienterede gælds metode af midlertidige forskelle mellem regnskabsmæssig og skattemæssig værdi af aktiver og forpligtelser opgjort på grundlag af den planlagte anvendelse af aktivet henholdsvis afvikling af forpligtelsen.

Udskudte skatteaktiver, herunder skatteværdien af fremførselsberettiget skattemæssigt underskud, måles til den værdi, hvortil aktivet forventes at kunne realiseres, enten ved udligning i skat af fremtidig indtjening eller ved modregning i udskudte skatteforpligtelser inden for samme juridiske skatteenhed. Eventuelle udskudte nettoskatteaktiver måles til nettorealisationsværdi.

### Gældsforpligtelser

Gældsforpligtelser, som omfatter gæld til leverandører, tilknyttede virksomheder samt anden gæld, måles til amortiseret kostpris, hvilket sædvanligvis svarer til nominel værdi.

## Resultatopgørelse 1. maj - 30. april

	<u>Note</u>	<u>2019/20</u> kr.	<u>2018/19</u> kr.
<b>Bruttotab</b>		<b>-414.561</b>	<b>-387.810</b>
Personaleomkostninger	1	<u>-388.236</u>	<u>-415.075</u>
<b>Resultat før finansielle poster</b>		<b>-802.797</b>	<b>-802.885</b>
Finansielle indtægter		571.116	970.238
Finansielle omkostninger	2	<u>-2.494.715</u>	<u>-2.086.928</u>
<b>Resultat før skat</b>		<b>-2.726.396</b>	<b>-1.919.575</b>
Skat af årets resultat	3	<u>597.898</u>	<u>420.371</u>
<b>Årets resultat</b>		<b><u><u>-2.128.498</u></u></b>	<b><u><u>-1.499.204</u></u></b>
<b>Forslag til resultatdisponering</b>			
Foreslået udbytte		110.600	0
Overført resultat		<u>-2.239.098</u>	<u>-1.499.204</u>
		<b><u><u>-2.128.498</u></u></b>	<b><u><u>-1.499.204</u></u></b>

## Balance 30. april

	<u>Note</u>	<u>2020</u> kr.	<u>2019</u> kr.
<b>Aktiver</b>			
Andre anlæg, driftsmateriel og inventar		50.000	50.000
<b>Materielle anlægsaktiver</b>	4	<u>50.000</u>	<u>50.000</u>
Deposita		3.376	3.376
<b>Finansielle anlægsaktiver</b>		<u>3.376</u>	<u>3.376</u>
<b>Anlægsaktiver i alt</b>		<u>53.376</u>	<u>53.376</u>
Tilgodehavender hos tilknyttede virksomheder		11.823	11.823
Andre tilgodehavender		182.784	427.810
Udskudt skatteaktiv		1.210.341	612.443
Selskabsskat		84.496	196.642
Periodeafgrænsningsposter		4.197	6.197
<b>Tilgodehavender</b>		<u>1.493.641</u>	<u>1.254.915</u>
Værdipapirer		7.610.848	10.383.546
<b>Værdipapirer</b>		<u>7.610.848</u>	<u>10.383.546</u>
<b>Likvide beholdninger</b>		<u>745</u>	<u>2.093</u>
<b>Omsætningsaktiver i alt</b>		<u>9.105.234</u>	<u>11.640.554</u>
<b>Aktiver i alt</b>		<u>9.158.610</u>	<u>11.693.930</u>

## Balance 30. april

	<u>Note</u>	<u>2020</u> kr.	<u>2019</u> kr.
<b>Passiver</b>			
Virksomhedskapital		655.000	655.000
Overført resultat		7.791.518	10.030.616
Foreslået udbytte for regnskabsåret		<u>110.600</u>	<u>0</u>
<b>Egenkapital</b>	5	<b><u>8.557.118</u></b>	<b><u>10.685.616</u></b>
Banker		119.727	683.881
Leverandører af varer og tjenesteydelser		32.500	25.000
Anden gæld		<u>449.265</u>	<u>299.433</u>
<b>Kortfristede gældsforpligtelser</b>		<b><u>601.492</u></b>	<b><u>1.008.314</u></b>
<b>Gældsforpligtelser i alt</b>		<b><u>601.492</u></b>	<b><u>1.008.314</u></b>
<b>Passiver i alt</b>		<b><u>9.158.610</u></b>	<b><u>11.693.930</u></b>
Eventualforpligtelser	6		
Pantsætninger og sikkerhedsstillelser	7		

## Noter

	<u>2019/20</u>	<u>2018/19</u>
	kr.	kr.
<b>1 Personalemkostninger</b>		
Lønninger	379.113	406.115
Andre omkostninger til social sikring	<u>9.123</u>	<u>8.960</u>
	<b><u>388.236</u></b>	<b><u>415.075</u></b>
Gennemsnitligt antal beskæftigede medarbejdere	<u>1</u>	<u>1</u>
<b>2 Finansielle omkostninger</b>		
Andre finansielle omkostninger	2.471.371	2.069.222
Renter mellemregning anpartshaver	<u>23.344</u>	<u>17.706</u>
	<b><u>2.494.715</u></b>	<b><u>2.086.928</u></b>
<b>3 Skat af årets resultat</b>		
Årets udskudte skat	<u>-597.898</u>	<u>-420.371</u>
	<b><u>-597.898</u></b>	<b><u>-420.371</u></b>

## Noter

### 4 Materielle anlægsaktiver

	Andre anlæg, driftsmateriel og inventar
Kostpris 1. maj 2019	400.000
Kostpris 30. april 2020	400.000
Af- og nedskrivninger 1. maj 2019	350.000
Af- og nedskrivninger 30. april 2020	350.000
<b>Regnskabsmæssig værdi 30. april 2020</b>	<b>50.000</b>

### 5 Egenkapital

	Virksomhedskapital	Overført resultat	Foreslået udbytte for regnskabsår	I alt
Egenkapital 1. maj 2019	655.000	10.030.616	0	10.685.616
Årets resultat	0	-2.239.098	110.600	-2.128.498
<b>Egenkapital 30. april 2020</b>	<b>655.000</b>	<b>7.791.518</b>	<b>110.600</b>	<b>8.557.118</b>

Virksomhedskapitalen består af 655 aktier à nominelt kr. 1.000. Ingen aktier er tillagt særlige rettigheder. Der har ikke været ændringer i virksomhedskapitalen i de seneste 5 år.

### 6 Eventualforpligtelser

Ingen.

### 7 Pantsætninger og sikkerhedsstillelser

Ingen.



# PENNEO

Underskrifterne i dette dokument er juridisk bindende. Dokumentet er underskrevet via Penneo™ sikker digital underskrift. Underskrivernes identiteter er blevet registreret, og informationerne er listet herunder.

“Med min underskrift bekræfter jeg indholdet og alle datoer i dette dokument.”

## Stig Kierulf Knudsen

Direktør

Serienummer: PID:9208-2002-2-606887173482

IP: 93.161.xxx.xxx

2020-09-22 11:11:17Z

NEM ID 

## Stig Kierulf Knudsen

Bestyrelsesmedlem

Serienummer: PID:9208-2002-2-606887173482

IP: 93.161.xxx.xxx

2020-09-22 11:11:17Z

NEM ID 

## Kirsten Knudsen

Bestyrelsesmedlem

Serienummer: PID:9208-2002-2-506594948262

IP: 193.88.xxx.xxx

2020-09-22 13:52:18Z

NEM ID 

## Jens Kierulf Knudsen

Bestyrelsesmedlem

Serienummer: PID:9208-2002-2-457698630266

IP: 80.167.xxx.xxx

2020-09-22 16:19:41Z

NEM ID 

## Tinenaja Emma Kierulf Holm

Bestyrelsesmedlem

Serienummer: PID:9208-2002-2-029337151294

IP: 93.161.xxx.xxx

2020-09-23 09:45:13Z

NEM ID 

## Eddie Holstebro

Registreret revisor

Serienummer: CVR:28121717-RID:99798342

IP: 89.221.xxx.xxx

2020-09-23 15:47:33Z

NEM ID 

## Stig Kierulf Knudsen

Dirigent

Serienummer: PID:9208-2002-2-606887173482

IP: 93.161.xxx.xxx

2020-09-24 05:07:27Z

NEM ID 

Penneo dokumentnøgle: X185D-M7KNU-DU6BT-81UMA-G05UA-CC1ES

Dette dokument er underskrevet digitalt via **Penneo.com**. Signeringsbeviserne i dokumentet er sikret og valideret ved anvendelse af den matematiske hashværdi af det originale dokument. Dokumentet er låst for ændringer og tidsstempelt med et certifikat fra en betroet tredjepart. Alle kryptografiske signeringsbeviser er indlejret i denne PDF, i tilfælde af de skal anvendes til validering i fremtiden.

### Sådan kan du sikre, at dokumentet er originalt

Dette dokument er beskyttet med et Adobe CDS certifikat. Når du åbner dokumentet

i Adobe Reader, kan du se, at dokumentet er certificeret af **Penneo e-signature service** <[penneo@penneo.com](mailto:penneo@penneo.com)>. Dette er din garanti for, at indholdet af dokumentet er uændret.

Du har mulighed for at efterprøve de kryptografiske signeringsbeviser indlejret i dokumentet ved at anvende Penneos validator på følgende websted: <https://penneo.com/validate>