

**ÅRSRAPPORT**

**1. JANUAR - 31. DECEMBER 2017**

**JW HOLDING 2015 APS**

**Uraniavej 19**

**1878 Frederiksberg C**

**CVR-nr. 36 92 28 26**

Godkendt på selskabets  
ordinære generalforsamling,  
den / 2018

---

Dirigentens navn tillige med blokbogstaver

## INDHOLDSFORTEGNELSE

	<b>Side</b>
<b>Ledelsesberetning mv.</b>	
Selskabsoplysninger	1
Koncernoversigt	2
Ledelsesberetning	3
<b>Påtegninger</b>	
Ledespåtegning	4
Revisors erklæring på opstilling af årsregnskab efter årsregnskabsloven	5
<b>Årsregnskab</b>	
Anvendt regnskabspraksis	6-9
Resultatopgørelse 1. januar - 31. december 2017	10
Balance pr. 31. december 2017	11-12
Egenkapitalopgørelse pr. 31. december 2017	13
Noter	14-15

**Selskab**

JW Holding 2015 ApS  
Uraniavej 19  
1878 Frederiksberg C

CVR-nummer 36 92 28 26

3. regnskabsår

Hjemsted: Frederiksberg

**Direktion**

Jesper Jørgen Willumsen

**Revisor**

**info**revision  
statsautoriseret revisionsaktieselskab  
Buddingevej 312  
2860 Søborg  
CVR-nr. 19263096

Simon Morthorst, statsautoriseret revisor

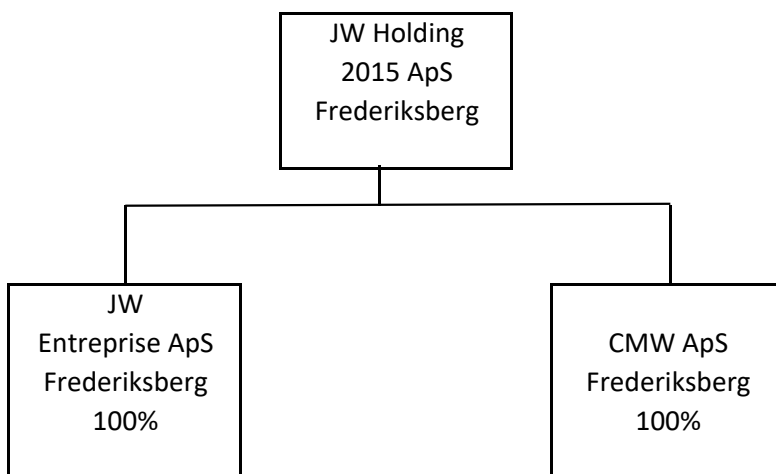

**Væsentligste aktiviteter**

JW Holding 2015 ApS' hovedaktivitet har i år været at eje aktier og anparter, samt enhver virksomhed i hermed stående forbindelse.

**Udviklingen i selskabets aktiviteter og økonomiske forhold**

Resultatet af selskabets aktiviteter udviste i regnskabsåret et underskud på kr. 82.721, og har således ikke indfriet de forventninger, der var stillet til året.

**Begivenheder efter regnskabsårets afslutning**

Der er ikke indtrådt betydningsfulde begivenheder efter regnskabsårets afslutning, som kan have indflydelse på bedømmelsen af selskabets finansielle stilling pr. 31. december 2017.

**Den forventede udvikling**

Der forventes en positiv udvikling i det næste regnskabsår.

Direktionen har dags dato behandlet og godkendt årsrapporten for 1. januar - 31. december 2017 for JW Holding 2015 ApS.

Årsrapporten aflægges i overensstemmelse med årsregnskabsloven.

Det er vor opfattelse, at årsregnskabet giver et retvisende billede af selskabets aktiver, passiver og finansielle stilling pr. 31. december 2017 samt af resultatet af selskabets aktiviteter for regnskabsåret 1. januar - 31. december 2017.

Ledelsesberetningen indeholder efter vor opfattelse en retvisende redegørelse for de forhold, beretningen omhandler.

Årsrapporten indstilles til generalforsamlingens godkendelse.

Undertegnede anser betingelserne for fravalg af revision af årsrapporten for opfyldt.

Frederiksberg C, den 9. april 2018

#### I direktionen

---

Jesper Jørgen Willumsen  
Direktør

## Til ledelsen i JW Holding 2015 ApS

Vi har opstillet årsregnskabet for JW Holding 2015 ApS for regnskabsåret 1. januar -31. december 2017 på grundlag af selskabets bogføring og øvrige oplysninger, som De har tilvejebragt.

Årsregnskabet omfatter anvendt regnskabspraksis, resultatopgørelse, balance, egenkapitalopgørelse og noter.

Vi har udført opgaven i overensstemmelse med ISRS 4410, opgaver om opstilling af finansielle oplysninger.

Vi har anvendt vores faglige ekspertise til at assistere Dem med at udarbejde og præsentere årsregnskabet i overensstemmelse med årsregnskabsloven. Vi har overholdt relevante bestemmelser i revisorloven og FSR – danske revisors Ethiske regler for revisorer, herunder principper vedrørende integritet, objektivitet, faglig kompetence og fornøden omhu.

Årsregnskabet samt nøjagtigheden og fuldstændigheden af de oplysninger, der er anvendt til opstillingen af årsregnskabet, er Deres ansvar.

Da en opgave om opstilling af finansielle oplysninger ikke er en erklæringsopgave med sikkerhed, er vi ikke forpligtet til at verificere nøjagtigheden eller fuldstændigheden af de oplysninger, De har givet os til brug for at opstille årsregnskabet. Vi udtrykker derfor ingen revisions- eller reviewkonklusion om, hvorvidt årsregnskabet er udarbejdet i overensstemmelse med årsregnskabsloven.

Søborg, den 9. april 2018

**inforevision**  
statsautoriseret revisionsaktieselskab  
(CVR-nr. 19263096)

Simon Morthorst  
statsautoriseret revisor  
mne29383

Årsrapporten er udarbejdet i overensstemmelse med dansk regnskabslovgivning samt almindeligt anerkendt regnskabspraksis.

Årsrapporten aflægges efter årsregnskabslovens regnskabsklasse B med tilvalg af enkelte bestemmelser fra regnskabsklasse C.

Den anvendte regnskabspraksis er uændret i forhold til sidste år.

### GENERELT OM INDREGNING OG MÅLING

Regnskabet er udarbejdet med udgangspunkt i det historiske kostprisprincip.

Indtægterne indregnes i resultatopgørelsen i takt med, at de indtjenes. Herudover indregnes værdireguleringer af finansielle aktiver og forpligtelser, der måles til dagsværdi eller amortiseret kostpris. Endvidere indregnes i resultatopgørelsen alle omkostninger, der er afholdt for at opnå årets indtjening, herunder afskrivninger, nedskrivninger og hensatte forpligtelser samt tilbageførsler som følge af ændrede regnskabsmæssige skøn af beløb, der tidligere har været indregnet i resultatopgørelsen.

Aktiver indregnes i balancen, når det er sandsynligt, at fremtidige økonomiske fordele vil tilflyde selskabet, og aktivets værdi kan måles pålideligt.

Forpligtelser indregnes i balancen, når det er sandsynligt, at fremtidige økonomiske fordele vil fragå selskabet, og forpligtelsens værdi kan måles pålideligt.

Ved første indregning måles aktiver og forpligtelser til kostpris. Efterfølgende måles aktiver og forpligtelser som beskrevet for hver enkelt regnskabspost nedenfor.

Visse finansielle aktiver og forpligtelser måles til amortiseret kostpris, hvorved der indregnes en konstant effektiv rente over løbetiden. Amortiseret kostpris opgøres som oprindelig kostpris med fradrag af afdrag og tillæg/fradrag af den akkumulerede afskrivning af forskellen mellem kostprisen og det nominelle beløb. Herved fordeles kurstab og -gevinst over løbetiden.

Ved indregning og måling tages hensyn til forudsigelige tab og risici, der fremkommer, inden årsrapporten aflægges, og som be- eller afkræfter forhold, der eksisterer på balancedagen.

Som målevaluta benyttes danske kroner. Alle andre valutaer anses som fremmed valuta.



**VALUTAOMREGNING**

Transaktioner i fremmed valuta er i årets løb omregnet til transaktionsdagens kurs. Hvis valuta-positioner anses for sikring af fremtidige pengestrømme, indregnes værdireguleringerne direkte på egenkapitalen.

Tilgodehavender og gæld i fremmed valuta er indregnet til balancedagens kurs.

Realiserede og urealiserede valutakursfortjenester og -tab er indregnet i resultatopgørelsen under finansielle indtægter og omkostninger.

**RESULTATOPGØRELSEN**

Resultatopgørelsen er artsopdelt.

**Andre eksterne omkostninger**

Andre eksterne omkostninger omfatter administrationsomkostninger.

**Indtægter af kapitalandele i tilknyttede virksomheder**

Indtægter af kapitalandele i tilknyttede virksomheder omfatter årets modtagne udbytte.

**Andre finansielle indtægter og øvrige finansielle omkostninger**

Finansielle indtægter og omkostninger indregnes i resultatopgørelsen med de beløb, der vedrører regnskabsåret. Finansielle poster omfatter renter samt rentetillæg og rentegodtgørelse under acontoskatteordningen.

**Nedskrivning af finansielle aktiver**

Nedskrivning af finansielle aktiver omfatter årets nedskrivning af kapitalandele i tilknyttede virksomheder og andre værdipapirer og kapitalandele.

**Skat af årets resultat og selskabsskat**

Skat af årets resultat udgør 22% af det regnskabsmæssige resultat korrigeret for ikke indkomst-

Skat af årets resultat er sammensat af den forventede skat af årets skattepligtige indkomst reguleret for årets forskydning i udskudt skat. Ændring i udskudt skat som følge af ændring i skattesatser indregnes i resultatopgørelsen.

Selskabet er administrationselskab i sambeskatningen med øvrige danske koncernselskaber. Skatteeffekten af sambeskatningen fordeles mellem koncernselskaberne i forhold til deres skattepligtige indkomster efter selskabsskatteovens regler om fuld fordeling med refusion vedrørende skattemæssige underskud.

Selskabsskat, vedrørende regnskabsåret, som ikke er afregnet på balancedagen, klassificeres som selskabsskat under enten tilgodehavender eller gældsforpligtelser.

Sambeskatningsbidrag mellem de sambeskattede selskaber, som ikke er afregnet på balancedagen, klassificeres som sambeskatningsbidrag under enten tilgodehavender eller gældsforpligtelser.

Selskabet er omfattet af acontoskatteordningen. Rentegodtgørelse og rentetillæg er indregnet under finansielle indtægter og omkostninger.

**BALANCEN**

Balancen er opstillet i kontoform.

**AKTIVER****Kapitalandele i tilknyttede virksomheder**

Kapitalandele i tilknyttede virksomheder er værdiansat til kostpris.

I tilfælde hvor kostprisen overstiger genindvindingsværdien, nedskrives til denne lavere værdi. Indikationer på nedskrivninger foreligger for eksempel, når udbytteudlodninger overstiger den akkumulerede indtjening siden overtagelsen eller når kostprisen overstiger den regnskabsmæssige indre værdi i de tilknyttede virksomheder.

Som genindvindingsværdi anvendes den højeste værdi af forventet nettosalgspris og kapitalværdi. Kapitalværdi opgøres som nutidsværdien af de forventede nettopengestrømme fra besiddelsen af de enkelte kapitalandele. Årets nedskrivning indregnes i resultatopgørelsen under nedskrivning af finansielle aktiver.

**Andre værdipapirer og kapitalandele, der er anlægsaktiver**

Andre værdipapirer og kapitalandele indregnet under anlægsaktiver omfatter unoterede aktier og anparter.

Unoterede aktier og anparter er målt til kostpris.

I tilfælde hvor den regnskabsmæssige værdi overstiger genindvindingsværdien, nedskrives til denne lavere værdi. Årets nedskrivning indregnes i resultatopgørelsen under nedskrivning af finansielle aktiver.

**Tilgodehavender**

Tilgodehavender måles til amortiseret kostpris, der sædvanligvis svarer til nominel værdi. Værdien reduceres med nedskrivning til imødegåelse af forventede tab efter en individuel vurdering.

**PASSIVER****Egenkapital**

Ledelsens forslag til udbytte for regnskabsåret vises som en særskilt post under egenkapitalen.

**Hensættelser til udskudt skat**

Udskudt skat måles efter den balanceorienterede gælds metode. Der er hensat til udskudt skat med 22% af alle midlertidige forskelle mellem regnskabsmæssig og skattemæssig værdi af aktiver og forpligtelser og under hensyntagen til henholdsvis den planlagte anvendelse af aktivet og afvikling af forpligtelsen. Skatteværdien af fremførselsberettigede skattemæssige underskud indgår i opgørelsen af den udskudte skat, såfremt det er sandsynligt, at underskuddene kan udnyttes.

Udskudte skatteaktiver måles til nettorealisationsværdi, hvorved de indregnes med den værdi, som de forventes at blive udnyttet med i en overskuelig fremtid, enten ved udligning i skat af fremtidig indtjening eller ved modregning i udskudte skatteforpligtelser.

Udskudte skatteaktiver som ikke forventes udnyttet inden for en kortere årrække, er noteoplyst under eventualaktiver.

**Gældsforpligtelser**

Gældsforpligtelser i øvrigt er målt til amortiseret kostpris svarende til nominel værdi.

**KONCERNREGNSKAB**

I henhold til Årsregnskabslovens § 110 er der ikke udarbejdet koncernregnskab.

<u>Note</u>	<u>2017</u>	<u>2016</u>
1 Indtægter af kapitalandele i tilknyttede virksomheder	0	0
Andre eksterne omkostninger	-6.375	-9.505
<b>RESULTAT AF PRIMÆR DRIFT</b>	<b>-6.375</b>	<b>-9.505</b>
1 Nedskrivning af finansielle aktiver	-30.000	0
Øvrige finansielle omkostninger	-61.216	-24.333
<b>RESULTAT FØR SKAT</b>	<b>-97.591</b>	<b>-33.838</b>
2 Skat af årets resultat	14.870	0
<b>ÅRETS RESULTAT</b>	<b>-82.721</b>	<b>-33.838</b>

**RESULTATDISPONERING**

Årets resultat foreslås disponeret således:

Forslag til udbytte for regnskabsåret	0	0
Overført resultat	-82.721	-33.838
<b>ÅRETS RESULTAT</b>	<b>-82.721</b>	<b>-33.838</b>

<u>Note</u>	<u>31/12 2017</u>	<u>31/12 2016</u>
1 Kapitalandele i tilknyttede virksomheder	90.000	70.000
Andre værdipapirer og kapitalandele	<u>1.200.000</u>	<u>1.200.000</u>
FINANSIELLE ANLÆGSAKTIVER	<u>1.290.000</u>	<u>1.270.000</u>
ANLÆGSAKTIVER	<u>1.290.000</u>	<u>1.270.000</u>
2 Tilgodehavende sambeskatningsbidrag	<u>56.666</u>	<u>0</u>
TILGODEHAVENDER	<u>56.666</u>	<u>0</u>
OMSÆTNINGSAKTIVER	<u>56.666</u>	<u>0</u>
AKTIVER I ALT	<u><u>1.346.666</u></u>	<u><u>1.270.000</u></u>

<u>Note</u>	<u>31/12 2017</u>	<u>31/12 2016</u>
Virksomhedskapital	50.000	50.000
Overført resultat	-109.559	-26.838
Forslag til udbytte for regnskabsåret	<u>0</u>	<u>0</u>
EGENKAPITAL	<u>-59.559</u>	<u>23.162</u>
Anden gæld	<u>1.285.549</u>	<u>1.224.333</u>
3 LANGFRISTEDE GÆLDSFORPLIGTELSE	<u>1.285.549</u>	<u>1.224.333</u>
Leverandører af varer og tjenesteydelser	5.000	5.000
Gæld til tilknyttede virksomheder	15.875	9.500
2 Selskabsskat	41.796	0
Anden gæld	<u>58.005</u>	<u>8.005</u>
KORTFRISTEDE GÆLDSFORPLIGTELSE	<u>120.676</u>	<u>22.505</u>
GÆLDSFORPLIGTELSE	<u>1.406.225</u>	<u>1.246.838</u>
PASSIVER I ALT	<u><u>1.346.666</u></u>	<u><u>1.270.000</u></u>
4 Eventualaktiver		
5 Eventualforpligtelser		

	<u>Virksom-</u> <u>hedskapital</u>	<u>Overført</u> <u>resultat</u>	<u>Foreslået</u> <u>udbytte</u>	<u>I alt</u>
Egenkapital pr. 1/1 2016	50.000	-5.000	0	45.000
Tilskud fra kapitalejer		12.000		12.000
Overført via resultatdisponeringen		<u>-33.838</u>	<u>0</u>	<u>-33.838</u>
Egenkapital pr. 1/1 2017	50.000	-26.838	0	23.162
Overført via resultatdisponeringen		<u>-82.721</u>	<u>0</u>	<u>-82.721</u>
Egenkapital pr. 31/12 2017	<u>50.000</u>	<u>-109.559</u>	<u>0</u>	<u>-59.559</u>

## 1 Kapitalandele i tilknyttede virksomheder

Selskabets tilknyttede virksomheder omfatter følgende:

	<u>Ejerandel</u>	<u>Årets resultat</u>	<u>Egenkapital</u>
<u>Tilknyttede virksomheder:</u>			
CMW ApS, Frederiksberg	100%	220.920	270.920
JW-Entreprise ApS, Frederiksberg	100%	<u>-11.758</u>	<u>40.778</u>
I ALT		<u>209.162</u>	<u>311.698</u>

## 2 Selskabsskat og udskudt skat

	<u>Selskabsskat</u>	<u>Udskudt skat</u>	<u>Ifølge resultatopgørelsen</u>	<u>2016</u>
Skyldig pr. 1/1 2017	0	0		
Betalt vedr. tidligere år	0			
Skat af årets resultat	<u>-14.870</u>	<u>0</u>	<u>-14.870</u>	<u>0</u>
SKYLDIG PR. 31/12 2017	<u>-14.870</u>	<u>0</u>		
SKAT AF ÅRETS RESULTAT			<u>-14.870</u>	<u>0</u>



### 3 Langfristet gæld

Selskabets ejer har ydet selskabet et lån stort kr. 1.200.000. Lånet ink. renter er afdragsfrit indtil andet er aftalt.

### 4 Eventualaktiver

Selskabet har ikke indregnede udskudte skatteaktiver på kr. 5.904.

### 5 Eventualforpligtelser

Selskabet indgår i sambeskatningen med øvrige koncernselskaber og hæfter solidarisk med de øvrige koncernselskaber for forfaldne og ikke afregnede selskabsskatter samt kildeskat af renter, royalties og udbytte. Det samlede beløb for skyldig selskabsskat fremgår af note 2 i årsrapporten. Eventuelle senere korrektioner til selskabsskatter og kildeskatter kan medføre at selskabets hæftelse udgør et større beløb.

# Penneo

Underskrifterne i dette dokument er juridisk bindende. Dokumentet er underskrevet via Penneo™ sikker digital underskrift. Underskrivernes identiteter er blevet registeret, og informationerne er listet herunder.

“Med min underskrift bekræfter jeg indholdet og alle datoer i dette dokument.”

## Jesper Jørgen Willumsen

Direktør

Serienummer: PID:9208-2002-2-319117878881

IP: 2.104.101.183

2018-04-11 22:45:36Z

NEM ID 

## Simon Morthorst

Statsautoriseret revisor

Serienummer: PID:9208-2002-2-121589731409

IP: 188.177.109.215

2018-04-12 05:16:15Z

NEM ID 

## Jesper Jørgen Willumsen

Dirigent

Serienummer: PID:9208-2002-2-319117878881

IP: 2.104.101.183

2018-04-12 21:36:08Z

NEM ID 

Penneo dokumentnøgle: CXQ4X-7W7F4-62GET-WFNBW-TTYCD-0IMTI

Dette dokument er underskrevet digitalt via **Penneo.com**. Signeringsbeviserne i dokumentet er sikret og valideret ved anvendelse af den matematiske hashværdi af det originale dokument. Dokumentet er låst for ændringer og tidsstemplet med et certifikat fra en betroet tredjepart. Alle kryptografiske signeringsbeviser er indlejret i denne PDF, i tilfælde af de skal anvendes til validering i fremtiden.

### Sådan kan du sikre, at dokumentet er originalt

Dette dokument er beskyttet med et Adobe CDS certifikat. Når du åbner dokumentet

i Adobe Reader, kan du se, at dokumentet er certificeret af **Penneo e-signature service** <penneo@penneo.com>. Dette er din garanti for, at indholdet af dokumentet er uændret.

Du har mulighed for at efterprøve de kryptografiske signeringsbeviser indlejret i dokumentet ved at anvende Penneos validator på følgende websted: <https://penneo.com/validate>