

Parma Holding ApS

**Tårnborgevej 15
2665 Vallensbæk Strand**

CVR-nr. 36 90 07 76

Årsrapport for 2020/21

(6. regnskabsår)

Årsrapporten er fremlagt og godkendt på selskabets ordinære generalforsamling den 30. november 2021



Karsten Pedersen
dirigent

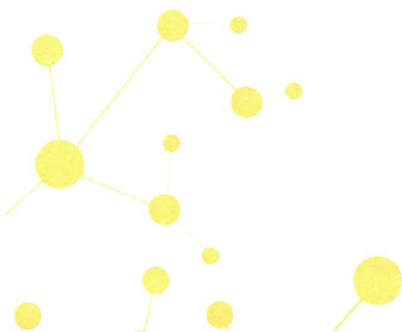

Indholdsfortegnelse

	Side
Påtegninger	
Ledelsespåtegning	1
Den uafhængige revisors revisionspåtegning	2
Ledelsesberetning	
Selskabsoplysninger	5
Ledelsesberetning	6
Årsregnskab	
Anvendt regnskabspraksis	7
Resultatopgørelse 1. juli - 30. juni	9
Balance 30. juni	10
Egenkapitalopgørelse	12
Noter	13

Ledelsespåtegning

Direktionen har dags dato behandlet og godkendt årsrapporten for regnskabsåret 1. juli 2020 - 30. juni 2021 for Parma Holding ApS.

Årsrapporten aflægges i overensstemmelse med årsregnskabsloven.

Det er vores opfattelse, at årsregnskabet giver et retvisende billede af selskabets aktiver, passiver og finansielle stilling pr. 30. juni 2021 og resultatet af selskabets aktiviteter for regnskabsåret 1. juli 2020 - 30. juni 2021.

Ledelsesberetningen indeholder efter vores opfattelse en retvisende redegørelse for de forhold, beretningen omhandler.

Årsrapporten indstilles til generalforsamlingens godkendelse.

Vallensbæk Strand, den 22. november 2021

Direktion

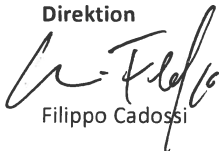

Filippo Cadossi



Veronica Pedersen

Den uafhængige revisors revisionspåtegning

Til kapitalejerne i Parma Holding ApS

Konklusion

Vi har revideret årsregnskabet for Parma Holding ApS for regnskabsåret 1. juli 2020 - 30. juni 2021, der omfatter anvendt regnskabspraksis, resultatopgørelse, balance, egenkapitalopgørelse og noter. Årsregnskabet udarbejdes efter årsregnskabsloven.

Det er vor opfattelse, at årsregnskabet giver et retvisende billede af selskabets aktiver, passiver og finansielle stilling pr. 30. juni 2021 samt af resultatet af selskabets aktiviteter for regnskabsåret 1. juli 2020 - 30. juni 2021 i overensstemmelse med årsregnskabsloven.

Grundlag for konklusion

Vi har udført vor revision i overensstemmelse med internationale standarder om revision og de yderligere krav, der er gældende i Danmark. Vort ansvar ifølge disse standarder og krav er nærmere beskrevet i revisionspåtegningens afsnit "Revisors ansvar for revisionen af årsregnskabet". Vi er uafhængige af selskabet i overensstemmelse med International Ethics Standards Board for Accountants' internationale retningslinjer for revisorers etiske adfærd (IESBA's Code) og de yderligere etiske krav, der er gældende i Danmark, ligesom vi har opfyldt vore øvrige etiske forpligtelser i henhold til disse krav og IESBA Code. Det er vor opfattelse, at det opnåede revisionsbevis er tilstrækkeligt og egnet som grundlag for vor konklusion.

Ledelsens ansvar for årsregnskabet

Ledelsen har ansvaret for udarbejdelsen af et årsregnskab, der giver et retvisende billede i overensstemmelse med årsregnskabsloven. Ledelsen har endvidere ansvaret for den interne kontrol, som ledelsen anser for nødvendig for at udarbejde et årsregnskab uden væsentlig fejlinformation, uanset om denne skyldes besvigelser eller fejl.

Ved udarbejdelsen af årsregnskabet er ledelsen ansvarlig for at vurdere selskabets evne til at fortsætte driften, at oplyse om forhold vedrørende fortsat drift, hvor dette er relevant, samt at udarbejde årsregnskabet på grundlag af regnskabsprincippet om fortsat drift, medmindre ledelsen enten har til hensigt at likvidere selskabet, indstille driften eller ikke har andet realistisk alternativ end at gøre dette.

Revisors ansvar for revisionen af årsregnskabet

Vort mål er at opnå høj grad af sikkerhed for, om årsregnskabet som helhed er uden væsentlig fejlinformation, uanset om denne skyldes besvigelser eller fejl, og at afgive en revisionspåtegning med en konklusion. Høj grad af sikkerhed er et højt niveau af sikkerhed, men er ikke en garanti for, at en revision, der udføres i overensstemmelse med internationale standarder om revision og de yderligere krav, der er gældende i Danmark, altid vil afdække væsentlig fejlinformation, når sådan findes. Fejlinformationer kan opstå som følge af besvigelser eller fejl og kan betragtes som væsentlige, hvis det med rimelighed kan forventes, at de enkeltvis eller samlet har indflydelse på de økonomiske beslutninger, som regnskabsbrugerne træffer på grundlag af årsregnskabet.

Som led i en revision, der udføres i overensstemmelse med internationale standarder om revision og de yderligere krav, der er gældende i Danmark, foretager vi faglige vurderinger og opretholder professionel skepsis under revisionen. Herudover:

Den uafhængige revisors revisionspåtegning

- Identificerer og vurderer vi risikoen for væsentlig fejlinformation i årsregnskabet, uanset om denne skyldes besvigelser eller fejl, udformer og udfører revisionshandling som reaktion på disse risici samt opnår revisionsbevis, der er tilstrækkeligt og egnet til at danne grundlag for vor konklusion. Risikoen for ikke at opdage væsentlig fejlinformation forårsaget af besvigelser er højere end ved væsentlig fejlinformation forårsaget af fejl, idet besvigelser kan omfatte sammensværgelser, dokumentfalsk, bevidste udeladelser, vildledning eller tilsidesættelse af intern kontrol.
- Opnår vi forståelse af den interne kontrol med relevans for revisionen for at kunne udforme revisionshandling, der er passende efter omstændighederne, men ikke for at kunne udtrykke en konklusion om effektiviteten af selskabets interne kontrol.
- Tager vi stilling til, om den regnskabspraksis, som er anvendt af ledelsen, er passende, samt om de regnskabsmæssige skøn og tilknyttede oplysninger, som ledelsen har udarbejdet, er rimelige.
- Konkluderer vi, om ledelsens udarbejdelse af årsregnskabet på grundlag af regnskabsprincippet om fortsat drift er passende, samt om der på grundlag af det opnåede revisionsbevis er væsentlig usikkerhed forbundet med begivenheder eller forhold, der kan skabe betydelig tvivl om selskabets evne til at fortsætte driften. Hvis vi konkluderer, at der er en væsentlig usikkerhed, skal vi i vor revisionspåtegning gøre opmærksom på oplysninger herom i årsregnskabet eller, hvis sådanne oplysninger ikke er tilstrækkelige, modificere vor konklusion. Vor konklusion er baseret på det revisionsbevis, der er opnået frem til datoen for vor revisionspåtegning. Fremtidige begivenheder eller forhold kan dog medføre, at selskabet ikke længere kan fortsætte driften.
- Tager vi stilling til den samlede præsentation, struktur og indhold af årsregnskabet, herunder noteoplysningerne, samt om årsregnskabet afspejler de underliggende transaktioner og begivenheder på en sådan måde, at der gives et retvisende billede heraf.

Vi kommunikerer med den øverste ledelse om blandt andet det planlagte omfang og den tidsmæssige placering af revisionen samt betydelige revisionsmæssige observationer, herunder eventuelle betydelige mangler i intern kontrol, som vi identificerer under revisionen.

Udtalelse om ledelsesberetningen

Ledelsen er ansvarlig for ledelsesberetningen.

Vor konklusion om årsregnskabet omfatter ikke ledelsesberetningen, og vi udtrykker ingen form for konklusion med sikkerhed om ledelsesberetningen.

I tilknytning til vor revision af årsregnskabet er det vort ansvar at læse ledelsesberetningen og i den forbindelse overveje, om ledelsesberetningen er væsentligt inkonsistent med årsregnskabet eller vor viden opnået ved revisionen eller på anden måde synes at indeholde væsentlig fejlinformation.

Vort ansvar er derudover at overveje, om ledelsesberetningen indeholder krævede oplysninger i henhold til årsregnskabsloven.

Den uafhængige revisors revisionspåtegning

Baseret på det udførte arbejde er det vor opfattelse, at ledelsesberetningen er i overensstemmelse med årsregnskabet og er udarbejdet i overensstemmelse med årsregnskabslovens krav. Vi har ikke fundet væsentlig fejlinformation i ledelsesberetningen.

Greve, den 22. november 2021

Global Revision ApS
Registreret revisionsanpartsselskab
CVR-nr. 28121717



Henrik Johansen
Registreret revisor
MNE-nr. mne17515

Selskabsoplysninger

Selskabet

Parma Holding ApS
Tårnborgevej 15
2665 Vallensbæk Strand

CVR-nr.: 36 90 07 76

Regnskabsperiode: 1. juli 2020 - 30. juni 2021
Stiftet: 21. maj 2015

Hjemsted: Vallensbæk

Direktion

Filippo Cadossi
Veronica Pedersen

Revision

Global Revision ApS
Registreret revisionsanpartsselskab
Greve Strandvej 9
2670 Greve

Ledelsesberetning

Selskabets væsentligste aktiviteter

Selskabets formål er investeringsaktiviteter og handel, samt øvrige aktiviteter der er forenelige med disse formål.

Usædvanlige forhold

Selskabets aktiver, passiver og finansielle stilling pr. 30. juni 2021 samt resultatet af selskabets aktiviteter for regnskabsåret 2020/21 er ikke påvirket af usædvanlige forhold.

Udviklingen i aktiviteter og økonomiske forhold

Selskabets resultatopgørelse for 2020/21 udviser et underskud på kr. 328.466, og selskabets balance pr. 30. juni 2021 udviser en egenkapital på kr. 548.126.

Betydningsfulde hændelser, som er indtruffet efter regnskabsårets afslutning

Der er efter regnskabsårets afslutning ikke indtruffet begivenheder, som væsentligt vil kunne påvirke selskabets finansielle stilling.

Oplysning om egne kapitalandele

Information om egne kapitalandele i virksomhedens beholdning

Antal egne kapitalandele i virksomhedens beholdning: 16.667 aktier

Pålydende værdi af egne kapitalandele i virksomhedens beholdning: kr. 16.667

Procentdel af den registrerede kapital mv. af egne kapitalandele i virksomhedens beholdning: 33,3 %

Anvendt regnskabspraksis

Årsrapporten for Parma Holding ApS for 2020/21 er aflagt i overensstemmelse med årsregnskabslovens bestemmelser for virksomheder i regnskabsklasse B med tilvalg af regler fra regnskabsklasse C.

Den anvendte regnskabspraksis er uændret i forhold til sidste år.

Årsrapporten for 2020/21 er aflagt i kr.

Generelt om indregning og måling

I resultatopgørelsen indregnes indtægter i takt med, at de indtjenes. Herudover indregnes værdireguleringer af finansielle aktiver og forpligtelser. I resultatopgørelsen indregnes ligeledes alle omkostninger, herunder afskrivninger og nedskrivninger.

Aktiver indregnes i balancen, når det er sandsynligt, at fremtidige økonomiske fordele vil tilflyde selskabet, og aktivets værdi kan måles pålideligt.

Forpligtelser indregnes i balancen, når det er sandsynligt, at fremtidige økonomiske fordele vil fragå selskabet, og forpligtelsens værdi kan måles pålideligt.

Ved første indregning måles aktiver og forpligtelser til kostpris. Efterfølgende måles aktiver og forpligtelser som beskrevet for hver enkelt regnskabspost nedenfor.

Visse finansielle aktiver og forpligtelser måles til amortiseret kostpris, hvorved der indregnes en konstant effektiv rente over løbetiden. Amortiseret kostpris opgøres som oprindelig kostpris med fradrag af eventuelle afdrag samt tillæg/fradrag af den akkumulerede amortisering af forskellen mellem kostpris og nominelt beløb.

Ved indregning og måling tages hensyn til forudsigelige tab og risici, der fremkommer, inden årsrapporten aflægges, og som be- eller afkræfter forhold, der eksisterede på balancedagen.

Resultatopgørelsen

Bruttofortjeneste

Selskabet anvender bestemmelsen i årsregnskabslovens § 32, hvorefter selskabets omsætning ikke er oplyst.

Bruttotab er et sammendrag af nettoomsætning, vareforbrug og andre eksterne omkostninger.

Omsætningen udgør de fakturerede beløb af årets afsluttede salg med fradrag af salgsrabatter og merværdiafgift.

Vareforbrug omfatter omkostninger, der afholdes for at opnå årets nettoomsætning.

Andre eksterne omkostninger omfatter omkostninger til administration m.v.

Anvendt regnskabspraksis

Finansielle indtægter og omkostninger

Finansielle indtægter og omkostninger indregnes i resultatopgørelsen med de beløb, der vedrører regnskabsåret. Finansielle poster omfatter renteindtægter og -omkostninger samt tillæg og godtgørelse under acontoskatteordningen mv.

Resultat af kapitalandele i dattervirksomheder

I virksomhedens resultatopgørelse indregnes den forholdsmæssige andel af de enkelte dattervirksomheders resultat efter skat efter fuld eliminering af intern avance/tab.

Skat af årets resultat

Virksomheden er omfattet af de danske regler om tvungen sambeskatning.

Årets skat, som består af årets aktuelle selskabsskat og ændring i udskudt skat, indregnes i resultatopgørelsen med den del, der kan henføres til årets resultat, og direkte i egenkapitalen med den del, der kan henføres til posteringer direkte i egenkapitalen.

Balancen

Kapitalandele i dattervirksomheder

Kapitalandele i dattervirksomheder måles til den forholdsmæssige andel af virksomhedernes indre værdi opgjort efter koncernens regnskabspraksis med fradrag eller tillæg af urealiserede koncerninterne avancer og tab og med tillæg af resterende merværdier og positiv goodwill opgjort efter overtagelsesmetoden. Negativ goodwill indregnes i resultatopgørelsen ved købet af kapitalandelen. Vedrører den negative goodwill overtagne eventualforpligtelser, indtægtsføres negativ goodwill først, når eventualforpligtelserne er afviklet eller bortfaldet.

Tilgodehavender

Tilgodehavender måles til amortiseret kostpris, svarende til nominel værdi.

Selskabsskat og udskudt skat

Aktuelle skatteforpligtelser og tilgodehavende aktuel skat indregnes i balancen som beregnet skat af årets skattepligtige indkomst, reguleret for skat af tidligere års skattepligtige indkomster samt for betalte acontoskatter.

Udskudt skat måles efter den balanceorienterede gælds metode af midlertidige forskelle mellem regnskabsmæssig og skattemæssig værdi af aktiver og forpligtelser opgjort på grundlag af den planlagte anvendelse af aktivet henholdsvis afvikling af forpligtelsen. Udskudt skat måles til nettorealiseringsværdi.

Gældsforpligtelser

Gældsforpligtelser, som omfatter gæld til leverandører, tilknyttede virksomheder samt anden gæld, måles til amortiseret kostpris, hvilket sædvanligvis svarer til nominel værdi.

Resultatopgørelse 1. juli - 30. juni

	<u>Note</u>	<u>2020/21</u> kr.	<u>2019/20</u> kr.
Bruttofortjeneste		0	287
Indtægter af kapitalandele i tilknyttede virksomheder		-341.103	-85.534
Finansielle indtægter	1	16.202	8.601
Finansielle omkostninger	2	-1	-5
Resultat før skat		-324.902	-76.651
Skat af årets resultat		-3.564	-1.078
Årets resultat		-328.466	-77.729
 Forslag til resultatdisponering			
Reserve for nettoopskrivning efter den indre værdis metode		0	-210.170
Overført resultat		-328.466	132.441
		-328.466	-77.729

Balance 30. juni

	<u>Note</u>	<u>2021</u> kr.	<u>2020</u> kr.
Aktiver			
Kapitalandele i tilknyttede virksomheder	3	131.533	472.636
Finansielle anlægsaktiver		<u>131.533</u>	<u>472.636</u>
Anlægsaktiver i alt		<u>131.533</u>	<u>472.636</u>
Tilgodehavender hos tilknyttede virksomheder		421.241	405.039
Tilgodehavender		<u>421.241</u>	<u>405.039</u>
Omsætningsaktiver i alt		<u>421.241</u>	<u>405.039</u>
Aktiver i alt		<u>552.774</u>	<u>877.675</u>

Balance 30. juni

	<u>Note</u>	<u>2021</u> kr.	<u>2020</u> kr.
Passiver			
Virksomhedskapital		50.000	50.000
Overført resultat		498.126	826.592
Egenkapital	4	<u>548.126</u>	<u>876.592</u>
Skyldigt sambeskatningsbidrag		3.564	1.078
Langfristede gældsforpligtelser	5	<u>3.564</u>	<u>1.078</u>
Kortfristet del af langfristede gældsforpligtelser	5	1.078	0
Banker		6	5
Kortfristede gældsforpligtelser		<u>1.084</u>	<u>5</u>
Gældsforpligtelser i alt		<u>4.648</u>	<u>1.083</u>
Passiver i alt		<u>552.774</u>	<u>877.675</u>
Eventualforpligtelser	6		
Pantsætninger og sikkerhedsstillelser	7		

Egenkapitalopgørelse

	Virksomhedskapital	Overført resultat	I alt
Egenkapital 1. juli 2020	50.000	826.592	876.592
Årets resultat	0	-328.466	-328.466
Egenkapital 30. juni 2021	50.000	498.126	548.126

Noter

	<u>2020/21</u>	<u>2019/20</u>
	kr.	kr.
1 Finansielle indtægter		
Renteindtægter fra tilknyttede virksomheder	16.202	8.529
Andre finansielle indtægter	<u>0</u>	<u>72</u>
	<u>16.202</u>	<u>8.601</u>
2 Finansielle omkostninger		
Andre finansielle omkostninger	<u>1</u>	<u>5</u>
	<u>1</u>	<u>5</u>
3 Kapitalandele i tilknyttede virksomheder		
Kostpris 1. juli 2020	<u>748.000</u>	<u>748.000</u>
Kostpris 30. juni 2021	<u>748.000</u>	<u>748.000</u>
Værdireguleringer 1. juli 2020	-275.364	210.170
Årets resultat	-341.103	-85.534
Udbytte modtaget	<u>0</u>	<u>-400.000</u>
Værdireguleringer 30. juni 2021	<u>-616.467</u>	<u>-275.364</u>
Regnskabsmæssig værdi 30. juni 2021	<u>131.533</u>	<u>472.636</u>

4 Egenkapital

Virksomhedskapitalen består af 50.000 anparter à nominelt kr. 1. Ingen anparter er tillagt særlige rettigheder.

Der har ikke været ændringer i virksomhedskapitalen i de seneste 5 år.

Virksomheden ejer 16.667 af sine egne anparter, svarende til 33,33%.

Noter

5 Langfristede gældsforpligtelser

	Gæld 1. juli 2020	Gæld 30. juni 2021	Afdrag næste år	Restgæld efter 5 år
Skyldigt sambeskatningsbidrag	1.078	3.564	1.078	0
	1.078	3.564	1.078	0

6 Eventualforpligtelser

Selskabet er sambeskattet med øvrige danske tilknyttede virksomheder, og hæfter solidarisk med øvrige sambeskattede selskaber for betaling af selskabsskat samt for kildeskat på udbytter.

Selskabet har ingen eventualaktiver eller -forpligtelser herudover.

7 Pantsætninger og sikkerhedsstillelser

Ingen.