

## **Parma Holding ApS**

**Tårnborgvej 15  
2665 Vallensbæk Strand**

**CVR-nr. 36 90 07 76**

### **Årsrapport for 2019/20**

**(5. regnskabsår)**

Årsrapporten er fremlagt og godkendt på selskabets ordinære generalforsamling den 11. december 2020



---

Karsten Pedersen  
dirigent

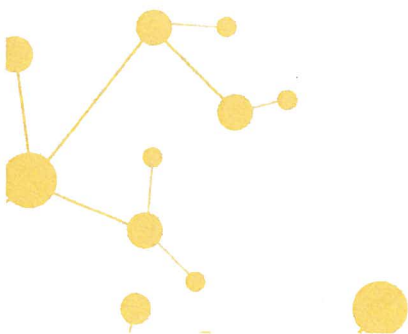

## Indholdsfortegnelse

|  | <b>Side</b> |
|--|-------------|
| <b>Påtegninger</b>                         |             |
| Ledelsespåtegning                          | 1           |
| Den uafhængige revisors revisionspåtegning | 2           |
| <br>                                       |             |
| <b>Ledelsesberetning</b>                   |             |
| Selskabsoplysninger                        | 5           |
| Ledelsesberetning                          | 6           |
| <br>                                       |             |
| <b>Årsregnskab</b>                         |             |
| Anvendt regnskabspraksis                   | 7           |
| Resultatopgørelse 1. juli - 30. juni       | 10          |
| Balance 30. juni                           | 11          |
| Noter til årsrapporten                     | 13          |

## Ledelsespåtegning

Direktionen har dags dato behandlet og godkendt årsrapporten for regnskabsåret 1. juli 2019 - 30. juni 2020 for Parma Holding ApS.

Årsrapporten aflægges i overensstemmelse med årsregnskabsloven.

Det er vores opfattelse, at årsregnskabet giver et retvisende billede af selskabets aktiver, passiver og finansielle stilling pr. 30. juni 2020 og resultatet af selskabets aktiviteter for regnskabsåret 1. juli 2019 - 30. juni 2020.

Ledelsesberetningen indeholder efter vores opfattelse en retvisende redegørelse for de forhold, beretningen omhandler.

Årsrapporten indstilles til generalforsamlingens godkendelse.

Vallensbæk Strand, den 27. november 2020

Direktion



Filippo Cadossi



Veronica Pedersen

# Den uafhængige revisors revisionspåtegning

## *Til kapitalejerne i Parma Holding ApS*

### **Konklusion**

Vi har revideret årsregnskabet for Parma Holding ApS for regnskabsåret 1. juli 2019 - 30. juni 2020, der omfatter anvendt regnskabspraksis, resultatopgørelse, balance og noter. Årsregnskabet udarbejdes efter årsregnskabsloven.

Det er vor opfattelse, at årsregnskabet giver et retvisende billede af selskabets aktiver, passiver og finansielle stilling pr. 30. juni 2020 samt af resultatet af selskabets aktiviteter for regnskabsåret 1. juli 2019 - 30. juni 2020 i overensstemmelse med årsregnskabsloven.

### **Grundlag for konklusion**

Vi har udført vor revision i overensstemmelse med internationale standarder om revision og de yderligere krav, der er gældende i Danmark. Vort ansvar ifølge disse standarder og krav er nærmere beskrevet i revisionspåtegningens afsnit "Revisors ansvar for revisionen af årsregnskabet". Vi er uafhængige af selskabet i overensstemmelse med internationale etiske regler for revisorer (IESBA's Etiske regler) og de yderligere krav, der er gældende i Danmark, ligesom vi har opfyldt vore øvrige etiske forpligtelser i henhold til disse regler og krav. Det er vor opfattelse, at det opnåede revisionsbevis er tilstrækkeligt og egnet som grundlag for vor konklusion.

### **Ledelsens ansvar for årsregnskabet**

Ledelsen har ansvaret for udarbejdelsen af et årsregnskab, der giver et retvisende billede i overensstemmelse med årsregnskabsloven. Ledelsen har endvidere ansvaret for den interne kontrol, som ledelsen anser for nødvendig for at udarbejde et årsregnskab uden væsentlig fejlinformation, uanset om denne skyldes besvigelser eller fejl.

Ved udarbejdelsen af årsregnskabet er ledelsen ansvarlig for at vurdere selskabets evne til at fortsætte driften, at oplyse om forhold vedrørende fortsat drift, hvor dette er relevant, samt at udarbejde årsregnskabet på grundlag af regnskabsprincippet om fortsat drift, medmindre ledelsen enten har til hensigt at likvidere selskabet, indstille driften eller ikke har andet realistisk alternativ end at gøre dette.

### **Revisors ansvar for revisionen af årsregnskabet**

Vort mål er at opnå høj grad af sikkerhed for, om årsregnskabet som helhed er uden væsentlig fejlinformation, uanset om denne skyldes besvigelser eller fejl, og at afgive en revisionspåtegning med en konklusion. Høj grad af sikkerhed er et højt niveau af sikkerhed, men er ikke en garanti for, at en revision, der udføres i overensstemmelse med internationale standarder om revision og de yderligere krav, der er gældende i Danmark, altid vil afdække væsentlig fejlinformation, når sådan findes. Fejlinformationer kan opstå som følge af besvigelser eller fejl og kan betragtes som væsentlige, hvis det med rimelighed kan forventes, at de enkeltvis eller samlet har indflydelse på de økonomiske beslutninger, som regnskabsbrugerne træffer på grundlag af årsregnskabet.

Som led i en revision, der udføres i overensstemmelse med internationale standarder om revision og de yderligere krav, der er gældende i Danmark, foretager vi faglige vurderinger og opretholder professionel skepsis under revisionen. Herudover:

## Den uafhængige revisors revisionspåtegning

- Identificerer og vurderer vi risikoen for væsentlig fejlinformation i årsregnskabet, uanset om denne skyldes besvigelser eller fejl, udformer og udfører revisionshandling som reaktion på disse risici samt opnår revisionsbevis, der er tilstrækkeligt og egnet til at danne grundlag for vor konklusion. Risikoen for ikke at opdage væsentlig fejlinformation forårsaget af besvigelser er højere end ved væsentlig fejlinformation forårsaget af fejl, idet besvigelser kan omfatte sammensværgelser, dokumentfalsk, bevidste udeladelser, vildledning eller tilsidesættelse af intern kontrol.
- Opnår vi forståelse af den interne kontrol med relevans for revisionen for at kunne udforme revisionshandling, der er passende efter omstændighederne, men ikke for at kunne udtrykke en konklusion om effektiviteten af selskabets interne kontrol.
- Tager vi stilling til, om den regnskabspraksis, som er anvendt af ledelsen, er passende, samt om de regnskabsmæssige skøn og tilknyttede oplysninger, som ledelsen har udarbejdet, er rimelige.
- Konkluderer vi, om ledelsens udarbejdelse af årsregnskabet på grundlag af regnskabsprincippet om fortsat drift er passende, samt om der på grundlag af det opnåede revisionsbevis er væsentlig usikkerhed forbundet med begivenheder eller forhold, der kan skabe betydelig tvivl om selskabets evne til at fortsætte driften. Hvis vi konkluderer, at der er en væsentlig usikkerhed, skal vi i vor revisionspåtegning gøre opmærksom på oplysninger herom i årsregnskabet eller, hvis sådanne oplysninger ikke er tilstrækkelige, modificere vor konklusion. Vor konklusion er baseret på det revisionsbevis, der er opnået frem til datoen for vor revisionspåtegning. Fremtidige begivenheder eller forhold kan dog medføre, at selskabet ikke længere kan fortsætte driften.
- Tager vi stilling til den samlede præsentation, struktur og indhold af årsregnskabet, herunder noteoplysningerne, samt om årsregnskabet afspejler de underliggende transaktioner og begivenheder på en sådan måde, at der gives et retvisende billede heraf.

Vi kommunikerer med den øverste ledelse om blandt andet det planlagte omfang og den tidsmæssige placering af revisionen samt betydelige revisionsmæssige observationer, herunder eventuelle betydelige mangler i intern kontrol, som vi identificerer under revisionen.

### Udtalelse om ledelsesberetningen

Ledelsen er ansvarlig for ledelsesberetningen.

Vor konklusion om årsregnskabet omfatter ikke ledelsesberetningen, og vi udtrykker ingen form for konklusion med sikkerhed om ledelsesberetningen.

I tilknytning til vor revision af årsregnskabet er det vort ansvar at læse ledelsesberetningen og i den forbindelse overveje, om ledelsesberetningen er væsentligt inkonsistent med årsregnskabet eller vor viden opnået ved revisionen eller på anden måde synes at indeholde væsentlig fejlinformation.

Vort ansvar er derudover at overveje, om ledelsesberetningen indeholder krævede oplysninger i henhold til årsregnskabsloven.

## Den uafhængige revisors revisionspåtegning

Baseret på det udførte arbejde er det vor opfattelse, at ledelsesberetningen er i overensstemmelse med årsregnskabet og er udarbejdet i overensstemmelse med årsregnskabslovens krav. Vi har ikke fundet væsentlig fejlinformation i ledelsesberetningen.

Greve, den 27. november 2020

Global Revision ApS  
Registreret revisionsanpartsselskab  
CVR-nr. 28 12 17 17

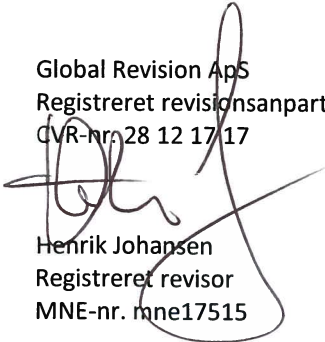

Henrik Johansen  
Registreret revisor  
MNE-nr. mne17515

## Selskabsoplysninger

### Selskabet

Parma Holding ApS  
Tårnborgevej 15  
2665 Vallensbæk Strand

CVR-nr.: 36 90 07 76

Regnskabsperiode: 1. juli 2019 - 30. juni 2020  
Stiftet: 21. maj 2015

Hjemsted: Vallensbæk

### Direktion

Filippo Cadossi  
Veronica Pedersen

### Revision

Global Revision ApS  
Registreret revisionsanpartsselskab  
Greve Strandvej 9  
2670 Greve

## Ledelsesberetning

### Selskabets væsentligste aktiviteter

Selskabets formål er investeringsaktiviteter og handel, samt øvrige aktiviteter der er forenelige med disse formål.

### Usædvanlige forhold

Selskabets aktiver, passiver og finansielle stilling pr. 30. juni 2020 samt resultatet af selskabets aktiviteter for regnskabsåret 2019/20 er ikke påvirket af usædvanlige forhold.

### Udviklingen i aktiviteter og økonomiske forhold

Selskabets resultatopgørelse for 2019/20 udviser et underskud på kr. 77.729, og selskabets balance pr. 30. juni 2020 udviser en egenkapital på kr. 876.592.

### Betydningsfulde hændelser, som er indtruffet efter regnskabsårets afslutning

Der er efter regnskabsårets afslutning ikke indtruffet begivenheder, som væsentligt vil kunne påvirke selskabets finansielle stilling.

### Oplysning om egne kapitalandele

#### *Information om egne kapitalandele i virksomhedens beholdning*

Antal egne kapitalandele i virksomhedens beholdning: 16.667 aktier

Pålydende værdi af egne kapitalandele i virksomhedens beholdning: kr. 16.667

Procentdel af den registrerede kapital mv. af egne kapitalandele i virksomhedens beholdning: 33,3 %



## Anvendt regnskabspraksis

Årsrapporten for Parma Holding ApS for 2019/20 er aflagt i overensstemmelse med årsregnskabslovens bestemmelser for virksomheder i regnskabsklasse B med tilvalg af regler fra regnskabsklasse C.

Den anvendte regnskabspraksis er uændret i forhold til sidste år.

Årsrapporten for 2019/20 er aflagt i kr.

### Generelt om indregning og måling

I resultatopgørelsen indregnes indtægter i takt med, at de indtjenes. Herudover indregnes værdireguleringer af finansielle aktiver og forpligtelser. I resultatopgørelsen indregnes ligeledes alle omkostninger, herunder afskrivninger og nedskrivninger.

Aktiver indregnes i balancen, når det er sandsynligt, at fremtidige økonomiske fordele vil tilflyde selskabet, og aktivets værdi kan måles pålideligt.

Forpligtelser indregnes i balancen, når det er sandsynligt, at fremtidige økonomiske fordele vil fragå selskabet, og forpligtelsens værdi kan måles pålideligt.

Ved første indregning måles aktiver og forpligtelser til kostpris. Efterfølgende måles aktiver og forpligtelser som beskrevet for hver enkelt regnskabspost nedenfor.

Visse finansielle aktiver og forpligtelser måles til amortiseret kostpris, hvorved der indregnes en konstant effektiv rente over løbetiden. Amortiseret kostpris opgøres som oprindelig kostpris med fradrag af eventuelle afdrag samt tillæg/fradrag af den akkumulerede amortisering af forskellen mellem kostpris og nominelt beløb.

Ved indregning og måling tages hensyn til forudsigelige tab og risici, der fremkommer, inden årsrapporten aflægges, og som be- eller afkræfter forhold, der eksisterede på balancedagen.

## Resultatopgørelsen

### Bruttofortjeneste

Selskabet anvender bestemmelsen i årsregnskabslovens § 32, hvorefter selskabets omsætning ikke er oplyst.

Bruttotab er et sammendrag af nettoomsætning, vareforbrug og andre eksterne omkostninger.

Omsætningen udgør de fakturerede beløb af årets afsluttede salg med fradrag af salgsrabatter og merværdiafgift.

Vareforbrug omfatter omkostninger, der afholdes for at opnå årets nettoomsætning.

Andre eksterne omkostninger omfatter omkostninger til administration m.v.

## Anvendt regnskabspraksis

### Finansielle indtægter og omkostninger

Finansielle indtægter og omkostninger indregnes i resultatopgørelsen med de beløb, der vedrører regnskabsåret. Finansielle poster omfatter renteindtægter og -omkostninger samt tillæg og godtgørelse under acontoskatteordningen mv.

### Resultat af kapitalandele i dattervirksomheder

I virksomhedens resultatopgørelse indregnes den forholdsmæssige andel af de enkelte dattervirksomheders resultat efter skat efter fuld eliminering af intern avance/tab.

### Skat af årets resultat

Virksomheden er omfattet af de danske regler om tvungen sambeskatning.

Årets skat, som består af årets aktuelle selskabsskat og ændring i udskudt skat, indregnes i resultatopgørelsen med den del, der kan henføres til årets resultat, og direkte i egenkapitalen med den del, der kan henføres til posteringer direkte i egenkapitalen.

## Balancen

### Kapitalandele i dattervirksomheder

Kapitalandele i dattervirksomheder måles til den forholdsmæssige andel af virksomhedernes indre værdi opgjort efter koncernens regnskabspraksis med fradrag eller tillæg af urealiserede koncerninterne avancer og tab og med tillæg af resterende merværdier og positiv goodwill opgjort efter overtagelsesmetoden. Negativ goodwill indregnes i resultatopgørelsen ved købet af kapitalandelen. Vedrører den negative goodwill overtagne eventualforpligtelser, indtægtsføres negativ goodwill først, når eventualforpligtelserne er afviklet eller bortfaldet.

Kapitalandele i dattervirksomheder med regnskabsmæssig negativ indre værdi måles til kr. 0, og et eventuelt tilgodehavende hos disse virksomheder nedskrives, i det omfang tilgodehavendet er uerholdeligt. I det omfang modervirksomheden har en retlig eller faktisk forpligtelse til at dække en underbalance, der overstiger tilgodehavendet, indregnes det resterende beløb under hensatte forpligtelser.

### Tilgodehavender

Tilgodehavender måles til amortiseret kostpris, svarende til nominal værdi.

### Selskabsskat og udskudt skat

Aktuelle skatteforpligtelser og tilgodehavende aktuel skat indregnes i balancen som beregnet skat af årets skattepligtige indkomst, reguleret for skat af tidligere års skattepligtige indkomster samt for betalte acontoskatter.

Udskudt skat måles efter den balanceorienterede gælds metode af midlertidige forskelle mellem regnskabsmæssig og skattemæssig værdi af aktiver og forpligtelser opgjort på grundlag af den planlagte anvendelse af aktivet henholdsvis afvikling af forpligtelsen. Udskudt skat måles til nettorealiseringsværdi.

## Anvendt regnskabspraksis

### Gældsforpligtelser

Gældsforpligtelser, som omfatter gæld til leverandører, tilknyttede virksomheder samt anden gæld, måles til amortiseret kostpris, hvilket sædvanligvis svarer til nominel værdi.

## Resultatopgørelse 1. juli - 30. juni

|  | <u>Note</u> | <u>2019/20</u><br>kr. | <u>2018/19</u><br>kr. |
|--|-------------|-----------------------|-----------------------|
| <b>Bruttofortjeneste</b>                                   |             | <b>287</b>            | <b>-1.188</b>         |
| Indtægter af kapitalandele i tilknyttede virksomheder      |             | -85.534               | 305.004               |
| Finansielle indtægter                                      | 1           | 8.601                 | 0                     |
| Finansielle omkostninger                                   | 2           | -5                    | -99                   |
| <b>Resultat før skat</b>                                   |             | <b>-76.651</b>        | <b>303.717</b>        |
| Skat af årets resultat                                     |             | -1.078                | 0                     |
| <b>Årets resultat</b>                                      |             | <b>-77.729</b>        | <b>303.717</b>        |
| <br><b>Forslag til resultatdisponering</b>                 |             |                       |                       |
| Reserve for nettoopskrivning efter den indre værdis metode |             | -210.170              | 132.004               |
| Overført resultat  |             | 132.441               | 171.713               |
|  |             | <b>-77.729</b>        | <b>303.717</b>        |

## Balance 30. juni

|  | <u>Note</u> | <u>2020</u><br>kr.           | <u>2019</u><br>kr.           |
|--|-------------|------------------------------|------------------------------|
| <b>Aktiver</b>                               |             |                              |                              |
| Kapitalandele i tilknyttede virksomheder     | 3           | <u>472.636</u>               | <u>958.170</u>               |
| <b>Finansielle anlægsaktiver</b>             |             | <u><b>472.636</b></u>        | <u><b>958.170</b></u>        |
| <b>Anlægsaktiver i alt</b>                   |             | <u><b>472.636</b></u>        | <u><b>958.170</b></u>        |
| Tilgodehavender hos tilknyttede virksomheder |             | <u>405.039</u>               | <u>0</u>                     |
| <b>Tilgodehavender</b>                       |             | <u><b>405.039</b></u>        | <u><b>0</b></u>              |
| <b>Omsætningsaktiver i alt</b>               |             | <u><b>405.039</b></u>        | <u><b>0</b></u>              |
| <b>Aktiver i alt</b>                         |             | <u><u><b>877.675</b></u></u> | <u><u><b>958.170</b></u></u> |

## Balance 30. juni

|  | <u>Note</u> | <u>2020</u><br>kr.           | <u>2019</u><br>kr.           |
|--|-------------|------------------------------|------------------------------|
| <b>Passiver</b>  |             |                              |                              |
| Virksomhedskapital   |             | 50.000                       | 50.000                       |
| Reserve for nettoopskrivning efter den indre værdis metode |             | 0                            | 210.170                      |
| Overført resultat  |             | <u>826.592</u>               | <u>694.151</u>               |
| <b>Egenkapital</b>   | <b>4</b>    | <b><u>876.592</u></b>        | <b><u>954.321</u></b>        |
| <br>   |             |                              |                              |
| Skyldigt sambeskatningsbidrag                              |             | <u>1.078</u>                 | <u>0</u>                     |
| <b>Langfristede gældsforpligtelser</b>                     |             | <b><u>1.078</u></b>          | <b><u>0</u></b>              |
| <br>   |             |                              |                              |
| Banker   |             | 5                            | 1.287                        |
| Gæld til tilknyttede virksomheder                          |             | <u>0</u>                     | <u>2.562</u>                 |
| <b>Kortfristede gældsforpligtelser</b>                     |             | <b><u>5</u></b>              | <b><u>3.849</u></b>          |
| <br>   |             |                              |                              |
| <b>Gældsforpligtelser i alt</b>                            |             | <b><u>1.083</u></b>          | <b><u>3.849</u></b>          |
| <br>   |             |                              |                              |
| <b>Passiver i alt</b>                                      |             | <b><u><u>877.675</u></u></b> | <b><u><u>958.170</u></u></b> |
| <br>   |             |                              |                              |
| Eventualforpligtelser                                      | 5           |                              |                              |
| Pantsætninger og sikkerhedsstillelser                      | 6           |                              |                              |

## Noter

|   | <u>2019/20</u>        | <u>2018/19</u>        |
|---|-----------------------|-----------------------|
|   | kr.                   | kr.                   |
| <b>1 Finansielle indtægter</b>                    |                       |                       |
| Renteindtægter fra tilknyttede virksomheder       | 8.529                 | 0                     |
| Andre finansielle indtægter                       | <u>72</u>             | <u>0</u>              |
|   | <b><u>8.601</u></b>   | <b><u>0</u></b>       |
| <br>  |                       |                       |
| <b>2 Finansielle omkostninger</b>                 |                       |                       |
| Andre finansielle omkostninger                    | <u>5</u>              | <u>99</u>             |
|   | <b><u>5</u></b>       | <b><u>99</u></b>      |
| <br>  |                       |                       |
|   | <u>2020</u>           | <u>2019</u>           |
|   | kr.                   | kr.                   |
| <b>3 Kapitalandele i tilknyttede virksomheder</b> |                       |                       |
| Kostpris 1. juli 2019                             | <u>748.000</u>        | <u>748.000</u>        |
| Kostpris 30. juni 2020                            | <u>748.000</u>        | <u>748.000</u>        |
| Værdireguleringer 1. juli 2019                    | 210.170               | 78.166                |
| Årets resultat                                    | -85.534               | 305.004               |
| Udbytte modtaget                                  | <u>-400.000</u>       | <u>-173.000</u>       |
| Værdireguleringer 30. juni 2020                   | <u>-275.364</u>       | <u>210.170</u>        |
| <b>Regnskabsmæssig værdi 30. juni 2020</b>        | <b><u>472.636</u></b> | <b><u>958.170</u></b> |

## Noter

### 4 Egenkapital

|                                  | Virksomhedskapital | Reserve for nettoopskrivning efter den indre værdis metode | Overført resultat | I alt          |
|----------------------------------|--------------------|--|-------------------|----------------|
| Egenkapital 1. juli 2019         | 50.000             | 210.170  | 694.151           | 954.321        |
| Årets resultat                   | 0                  | -210.170   | 132.441           | -77.729        |
| <b>Egenkapital 30. juni 2020</b> | <b>50.000</b>      | <b>0</b>   | <b>826.592</b>    | <b>876.592</b> |

Virksomhedskapitalen består af 50.000 anparter à nominelt kr. 1. Ingen anparter er tillagt særlige rettigheder.

Der har ikke været ændringer i virksomhedskapitalen i de seneste 5 år.

Virksomheden ejer 16.667 af sine egne anparter, svarende til 33,33%.

### 5 Eventualforpligtelser

Selskabet er sambeskattet med øvrige danske tilknyttede virksomheder, og hæfter solidarisk med øvrige sambeskattede selskaber for betaling af selskabsskat samt for kildeskat på udbytter.

Selskabet har ingen eventualaktiver eller -forpligtelser herudover.

### 6 Pantsætninger og sikkerhedsstillelser

Ingen.