

ÅRSRAPPORT

1. JULI 2015 - 30. JUNI 2016

TF INV HOLDING APS

Køgevej 285

2635 Ishøj

CVR-nr. 35 67 78 87

Godkendt på selskabets
ordinære generalforsamling,
den 11 / 11 2016



THOMAS FØLMANN

Dirigents navn tillige med blokbogstaver

INDHOLDSFORTEGNELSE

	Side
Selskabsoplysninger	1
Koncernoversigt	2
Ledelsesberetning	3
Påtegninger	
Ledelsespåtegning	4
Den uafhængige revisors erklæringer	5-6
Årsregnskab	
Anvendt regnskabspraksis	7-11
Resultatopgørelse 1. juli 2015 - 30. juni 2016	12
Balance pr. 30. juni 2016	13-14
Noter	15-17

Selskab

TF INV Holding ApS
Køgevej 285
2635 Ishøj

CVR-nummer 35 67 78 87

2. regnskabsår

Hjemsted: Ishøj

Direktion

Thomas Bro Folmann

Revision

inforevision
statsautoriseret revisionsaktieselskab
Buddingevej 312
2860 Søborg
CVR-nr. 19263096

Mads W. Kjærsgaard, partner, cand.merc.aud.
Jesper Andersen, statsautoriseret revisor

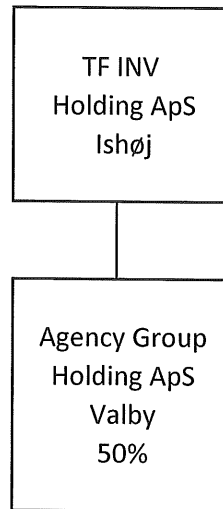

Hovedaktivitet

TF INV Holding ApS' hovedaktivitet er at drive virksomhed med besiddelse af anparter og i forbindelse hermed stående virksomhed.

Udviklingen i selskabets aktiviteter og økonomiske forhold

Resultatet af selskabets aktiviteter udviste i regnskabsåret et positivt resultat i selskabets associerede virksomhed og har således indfriet de forventninger, der var stillet til året.

Begivenheder efter regnskabsårets afslutning

Der er ikke indtrådt betydningsfulde begivenheder efter regnskabsårets afslutning, som kan have indflydelse på bedømmelsen af selskabets finansielle stilling pr. 30. juni 2016.

Den forventede udvikling

Der forventes en positiv udvikling i den associerede virksomhed i næste regnskabsår.

Direktionen har dags dato behandlet og godkendt årsrapporten for 1. juli 2015 - 30. juni 2016 for TF INV Holding ApS.

Årsrapporten aflægges i overensstemmelse med årsregnskabsloven.

Det er min opfattelse, at årsregnskabet giver et retvisende billede af selskabets aktiver, passiver og finansielle stilling pr. 30. juni 2016 samt af resultatet af selskabets aktiviteter for regnskabsåret 1. juli 2015 - 30. juni 2016.

Ledelsesberetningen indeholder efter min opfattelse en retvisende redegørelse for de forhold, beretningen omhandler.

Årsrapporten indstilles til generalforsamlingens godkendelse.

Ishøj, den 31. oktober 2016

I direktionen

Thomas Bro Folmann

Til kapitalejeren i TF INV Holding ApS

Påtegning på årsregnskabet

Vi har revideret årsregnskabet for TF INV Holding ApS for regnskabsåret 1. juli 2015 - 30. juni 2016, der omfatter anvendt regnskabspraksis, resultatopgørelse, balance og noter. Årsregnskabet udarbejdes efter årsregnskabsloven.

Ledelsens ansvar for årsregnskabet

Ledelsen har ansvaret for udarbejdelsen af et årsregnskab, der giver et retvisende billede i overensstemmelse med årsregnskabsloven. Ledelsen har endvidere ansvaret for den interne kontrol, som ledelsen anser nødvendig for at udarbejde et årsregnskab uden væsentlig fejlinformation, uanset om denne skyldes besvigelser eller fejl.

Revisors ansvar

Vores ansvar er at udtrykke en konklusion om årsregnskabet på grundlag af vores revision. Vi har udført revisionen i overensstemmelse med internationale standarder om revision og yderligere krav ifølge dansk revisorlovgivning. Dette kræver, at vi overholder etiske krav samt planlægger og udfører revisionen for at opnå høj grad af sikkerhed for, om årsregnskabet er uden væsentlig fejlinformation.

En revision omfatter udførelse af revisionshandlinger for at opnå revisionsbevis for beløb og oplysninger i årsregnskabet. De valgte revisionshandlinger afhænger af revisors vurdering, herunder vurdering af risici for væsentlig fejlinformation i årsregnskabet, uanset om denne skyldes besvigelser eller fejl. Ved risikovurderingen overvejer revisor intern kontrol, der er relevant for virksomhedens udarbejdelse af et årsregnskab, der giver et retvisende billede. Formålet hermed er at udforme revisionshandlinger, der er passende efter omstændighederne, men ikke at udtrykke en konklusion om effektiviteten af virksomhedens interne kontrol. En revision omfatter endvidere vurdering af, om ledelsens valg af regnskabspraksis er passende, om ledelsens regnskabsmæssige skøn er rimelige samt den samlede præsentation af årsregnskabet.

Det er vores opfattelse, at det opnåede revisionsbevis er tilstrækkeligt og egnet som grundlag for vores konklusion.

Revisionen har ikke givet anledning til forbehold.

Konklusion

Det er vores opfattelse, at årsregnskabet giver et retvisende billede af selskabets aktiver, passiver og finansielle stilling pr. 30. juni 2016 samt af resultatet af selskabets aktiviteter for regnskabsåret 1. juli 2015 - 30. juni 2016 i overensstemmelse med årsregnskabsloven.

Udtalelse om ledelsesberetningen

Vi har i henhold til årsregnskabsloven gennemlæst ledelsesberetningen. Vi har ikke foretaget yderligere handlinger i tillæg til den udførte revision af årsregnskabet. Det er på denne baggrund vores opfattelse at oplysningerne i ledelsesberetningen er i overensstemmelse med årsregnskabet.

Søborg, den 31. oktober 2016

inforevision
statsautoriseret revisionsaktieselskab
(CVR-nr. 19263096)

Jesper Andersen
statsautoriseret revisor

Årsrapporten er udarbejdet i overensstemmelse med dansk regnskabslovgivning samt almindeligt anerkendt regnskabspraksis.

Årsrapporten aflægges efter årsregnskabslovens regnskabsklasse B med tilvalg af enkelte bestemmelser fra regnskabsklasse C.

Anvendt regnskabspraksis er følgende:

GENERELT OM INDREGNING OG MÅLING

Regnskabet er udarbejdet med udgangspunkt i det historiske kostprisprincip.

Indtægterne indregnes i resultatopgørelsen i takt med, at de indtjenes. Herudover indregnes værdireguleringer af finansielle aktiver og forpligtelser, der måles til dagsværdi eller amortiseret kostpris. Endvidere indregnes i resultatopgørelsen alle omkostninger, der er afholdt for at opnå årets indtjening, herunder afskrivninger, nedskrivninger og hensatte forpligtelser samt tilbageførsler som følge af ændrede regnskabsmæssige skøn af beløb, der tidligere har været indregnet i resultatopgørelsen.

Aktiver indregnes i balancen, når det er sandsynligt, at fremtidige økonomiske fordele vil tilflyde selskabet, og aktivets værdi kan måles pålideligt.

Forpligtelser indregnes i balancen, når det er sandsynligt, at fremtidige økonomiske fordele vil fragå selskabet, og forpligtelsens værdi kan måles pålideligt.

Ved første indregning måles aktiver og forpligtelser til kostpris. Efterfølgende måles aktiver og forpligtelser som beskrevet for hver enkelt regnskabspost nedenfor.

Visse finansielle aktiver og forpligtelser måles til amortiseret kostpris, hvorved der indregnes en konstant effektiv rente over løbetiden. Amortiseret kostpris opgøres som oprindelig kostpris med fradrag af afdrag og tillæg/fradrag af den akkumulerede afskrivning af forskellen mellem kostprisen og det nominelle beløb. Herved fordeles kurstab og -gevinst over løbetiden.

Ved indregning og måling tages hensyn til forudsigelige tab og risici, der fremkommer, inden årsrapporten aflægges, og som be- eller afkræfter forhold, der eksisterer på balancedagen.

Som målevaluta benyttes danske kroner. Alle andre valutaer anses som fremmed valuta.

RESULTATOPGØRELSEN

Resultatopgørelsen er artsopdelt.

Indtægter af kapitalandele i associerede virksomheder

Indtægter af kapitalandele i associerede virksomheder omfatter den forholdsmæssige andel af de associerede virksomheders driftsresultat reguleret for interne avancer og tab.

Andre eksterne omkostninger

Andre eksterne omkostninger omfatter salgs-, lokale-, administrationsomkostninger.

Nedskrivning af finansielle aktiver

Nedskrivning af finansielle aktiver omfatter årets nedskrivning af kapitalandele i associerede virksomheder.

Skat af årets resultat og selskabsskat

Skat af årets resultat udgør 22,0% af det regnskabsmæssige resultat korrigeret for ikke indkomstskattepligtige og ikke fradragsberettigede poster.

Skat af årets resultat er sammensat af den forventede skat af årets skattepligtige indkomst reguleret for årets forskydning i udskudt skat. Ændring i udskudt skat som følge af ændring i skattesatser indregnes i resultatopgørelsen.

Selskabsskat, vedrørende regnskabsåret, som ikke er afregnet på balancedagen, klassificeres som selskabsskat under enten tilgodehavender eller gældsforpligtelser.

Selskabet er omfattet af acontoskatteordningen. Rentegodtgørelse og rentetillæg er indregnet under finansielle indtægter og omkostninger.

BALANCEN

Balancen er opstillet i kontoform.

AKTIVER

Finansielle anlægsaktiver

Kapitalandele i associerede virksomheder er indregnet efter den indre værdis metode, således at kapitalandelen måles til den forholdsmæssige andel af de associerede virksomheders regnskabsmæssige indre værdi reguleret for interne udbytter og avancer.

Associerede virksomheder med negativ regnskabsmæssig indre værdi måles til nul, og et eventuelt tilgodehavende hos disse virksomheder nedskrives med moderselskabets andel af den negative indre værdi i det omfang, det vurderes uerholdeligt. Såfremt den regnskabsmæssige negative indre værdi overstiger tilgodehavendet, indregnes det resterende beløb under hensatte forpligtelser i det omfang, modervirksomheden har en retlig eller faktisk forpligtelse til at dække den pågældende virksomheds forpligtelser.

Køb af associerede virksomheder indregnes til kostpris. Forskellen mellem kostprisen og den regnskabsmæssige indre værdi i den købte virksomhed, som fremkommer på det tidspunkt, hvor koncernforholdet bliver etableret, er så vidt muligt fordelt på de aktiver og passiver, hvis værdi er højere eller lavere end det bogførte beløb. Et resterende positivt forskelsbeløb behandles som koncerngoodwill og indgår i værdien af kapitalandele, der afskrives lineært i resultatopgørelsen over 5 år. Et negativt forskelsbeløb, der modsvarer en forventet omkostning eller en ugunstig udvikling indregnes under hensatte forpligtelser. Beløbet indtægtsføres i resultatopgørelsen i det omfang, den forventede omkostning eller ugunstige udvikling er realiseret.

Den samlede nettoopskrivning af kapitalandele i associerede virksomheder henlægges via overskudsdisponeringen til "reserve for nettoopskrivning efter den indre værdis metode" under egenkapitalen. Reserven reduceres med udbytteudlodninger til moderselskabet, og reguleres med egenkapitalbevægelser i de associerede virksomheder.

PASSIVER**Egenkapital**

Ledelsens forslag til udbytte for regnskabsåret vises som en særskilt post under egenkapitalen.

Hensættelser til udskudt skat

Udskudt skat måles efter den balanceorienterede gældsmetode. Der er hensat til udskudt skat med 22,0% af alle midlertidige forskelle mellem regnskabsmæssig og skattemæssig værdi af aktiver og forpligtelser. Skatteværdien af fremførselsberettigede skattemæssige underskud indgår i opgørelsen af den udskudte skat, såfremt det er sandsynligt, at underskuddene kan udnyttes.

Udskudte skatteaktiver måles til nettorealizationsværdi, hvorved de indregnes med den værdi, som de forventes at blive udnyttet med i en overskuelig fremtid, enten ved udligning i skat af fremtidig indtjening eller ved modregning i udskudte skatteforpligtelser.

Gældsforpligtelser i øvrigt

Gældsforpligtelser er målt til amortiseret kostpris svarende til nominel værdi.

KONCERNREGNSKAB

I henhold til Årsregnskabslovens § 110 er der ikke udarbejdet koncernregnskab.

<u>Note</u>	<u>2015/16</u>	<u>(16 måneder)</u> <u>2014/15</u>
1		
Indtægter af kapitalandele i associerede virksomheder	22.821	433.505
Andre eksterne omkostninger	<u>-8.138</u>	<u>-5.938</u>
RESULTAT AF PRIMÆR DRIFT	14.683	427.567
Andre finansielle indtægter	0	0
Nedskrivning af finansielle aktiver	0	0
Øvrige finansielle omkostninger	<u>0</u>	<u>0</u>
RESULTAT FØR SKAT	14.683	427.567
2		
Skat af årets resultat	<u>0</u>	<u>0</u>
ÅRETS RESULTAT	<u>14.683</u>	<u>427.567</u>

RESULTATDISPONERING

Årets resultat foreslås disponeret således:

Reserve for nettoopskrivning efter den indre værdis metode	-78.380	333.505
Overført resultat	-8.138	-5.738
Forslag til udbytte for regnskabsåret	<u>101.200</u>	<u>99.800</u>
ÅRETS RESULTAT	<u>14.683</u>	<u>427.567</u>

<u>Note</u>	<u>30/6 2016</u>	<u>30/6 2015</u>
1 Kapitalandele i associerede virksomheder	<u>431.326</u>	<u>508.505</u>
FINANSIELLE ANLÆGSAKTIVER	<u>431.326</u>	<u>508.505</u>
ANLÆGSAKTIVER	<u>431.326</u>	<u>508.505</u>
AKTIVER I ALT	<u><u>431.326</u></u>	<u><u>508.505</u></u>

<u>Note</u>	<u>30/6 2016</u>	<u>30/6 2015</u>
Virksomhedskapital	50.000	50.000
Reserve for nettoopskrivning efter den indre værdis metode	255.126	333.505
Overført resultat	11.124	19.262
Forslag til udbytte for regnskabsåret	<u>101.200</u>	<u>99.800</u>
3 EGENKAPITAL	<u>417.450</u>	<u>502.567</u>
2 Hensættelser til udskudt skat	<u>0</u>	<u>0</u>
HENSATTE FORPLIGTELSER	<u>0</u>	<u>0</u>
Leverandører af varer og tjenesteydelser	6.938	5.938
Gæld til associerede virksomheder	<u>6.938</u>	<u>0</u>
KORTFRISTEDE GÆLDSFORPLIGTELSER	<u>13.876</u>	<u>5.938</u>
GÆLDSFORPLIGTELSER	<u>13.876</u>	<u>5.938</u>
PASSIVER I ALT	<u><u>431.326</u></u>	<u><u>508.505</u></u>
4 Eventualaktiver		

1 Kapitalandele i associerede virksomheder

	<u>Associerede virksomheder</u>
Kostpris pr. 1/7 2015	75.000
Tilgang i året	0
Afgang i året	<u>0</u>
 KOSTPRIS PR. 30/6 2016	 <u>75.000</u>
Opskrivninger pr. 1/7 2015	433.505
Årets resultatandel	22.821
Årets andel af egenkapitalreguleringer	0
Modtaget udbytte i året	-100.000
Opskrivninger, afgang i året	<u>0</u>
 OPSKRIVNINGER PR. 30/6 2016	 <u>356.326</u>
 REGNSKABSMÆSSIG VÆRDI PR. 30/6 2016	 <u><u>431.326</u></u>

Selskabets associerede virksomheder omfatter følgende:

	<u>Ejerandel</u>	<u>Årets resultat</u>	<u>Egenkapital</u>
<u>Associerede virksomheder:</u>			
Agency Group Holding ApS	50%	<u>45.641</u>	<u>862.651</u>
I ALT		<u><u>45.641</u></u>	<u><u>862.651</u></u>

2 Selskabsskat og udskudt skat

	<u>Selskabsskat</u>	<u>Udskudt skat</u>	<u>Ifølge resul- tatopgørelsen</u>	<u>(16 måneder) 2014/15</u>
Skyldig pr. 1/7 2015	0	0		
Skat af årets resultat	<u>0</u>	<u>0</u>	<u>0</u>	<u>0</u>
SKYLDIG PR. 30/6 2016	<u><u>0</u></u>	<u><u>0</u></u>		
SKAT AF ÅRETS RESULTAT			<u><u>0</u></u>	<u><u>0</u></u>

3 Egenkapital	30/6 2016	30/6 2015
Virksomhedskapital pr. 30/6 2016	50.000	50.000
Reserver for nettoopskrivning pr. 1/7 2015	333.505	0
Årets nettoopskrivning	-78.380	333.505
Reserve for nettoopskrivning pr. 30/6 2016	255.126	333.505
Overført resultat pr. 1/7 2015	19.262	0
Overkurs ved stiftelse	0	25.000
Overført af årets resultat	-8.138	-5.738
Overført resultat pr. 30/6 2016	11.124	19.262
Forslag til udbytte for regnskabsåret pr. 1/7 2015	99.800	0
Udbetalt udbytte i regnskabsåret	-99.800	0
Forslag til udbytte	101.200	99.800
Forslag til udbytte for regnskabsåret pr. 30/6 2016	101.200	99.800
Egenkapital pr. 30/6 2016	<u>417.450</u>	<u>502.567</u>

Virksomhedskapitalen består af 500 stk. anparter á kr. 100. Kapitalen er ikke opdelt i klasser.

4 Eventualaktiver

Selskabet har ikke indregnede udskudte skatteaktiver på kr. 3.097.