

**ÅRSRAPPORT**

**1. JANUAR - 31. DECEMBER 2017**

**WP CONSULT APS**

**Amaliegade 10**

**1256 København K**

**CVR-nr. 35 46 54 64**

Godkendt på selskabets  
ordinære generalforsamling,  
den / 2018

---

Dirigents navn tillige med blokbogstaver

## INDHOLDSFORTEGNELSE

|  | Side  |
|--|-------|
| <b>Ledelsesberetning mv.</b>   |       |
| Selskabsoplysninger  | 1     |
| Koncernoversigt  | 2     |
| Ledelsesberetning  | 3     |
| <b>Påtegninger</b>   |       |
| Ledelsespåtegning  | 4     |
| Revisors erklæring på opstilling af årsregnskab udarbejdet efter årsregnskabsloven | 5     |
| <b>Årsregnskab</b>   |       |
| Anvendt regnskabspraksis   | 6-12  |
| Resultatopgørelse 1. januar - 31. december 2017                                    | 13    |
| Balance pr. 31. december 2017  | 14-15 |
| Egenkapitalopgørelse pr. 31. december 2017   | 16    |
| Noter  | 17-19 |

**Selskab**

WP Consult ApS  
c/o Advokat Lars Stoltze  
Amaliegade 10  
1256 København K

CVR-nummer 35 46 54 64

Hjemsted: København

**Direktion**

Lars Pries Stoltze

**Revision**

**info**revision  
statsautoriseret revisionsaktieselskab  
Buddingevej 312  
2860 Søborg  
CVR-nr. 19263096

Sten Pedersen, statsautoriseret revisor

Penneo dokumentnøgle: WGJXT-WCE3S-14514-UY2CF-X1PJV-NEVC4

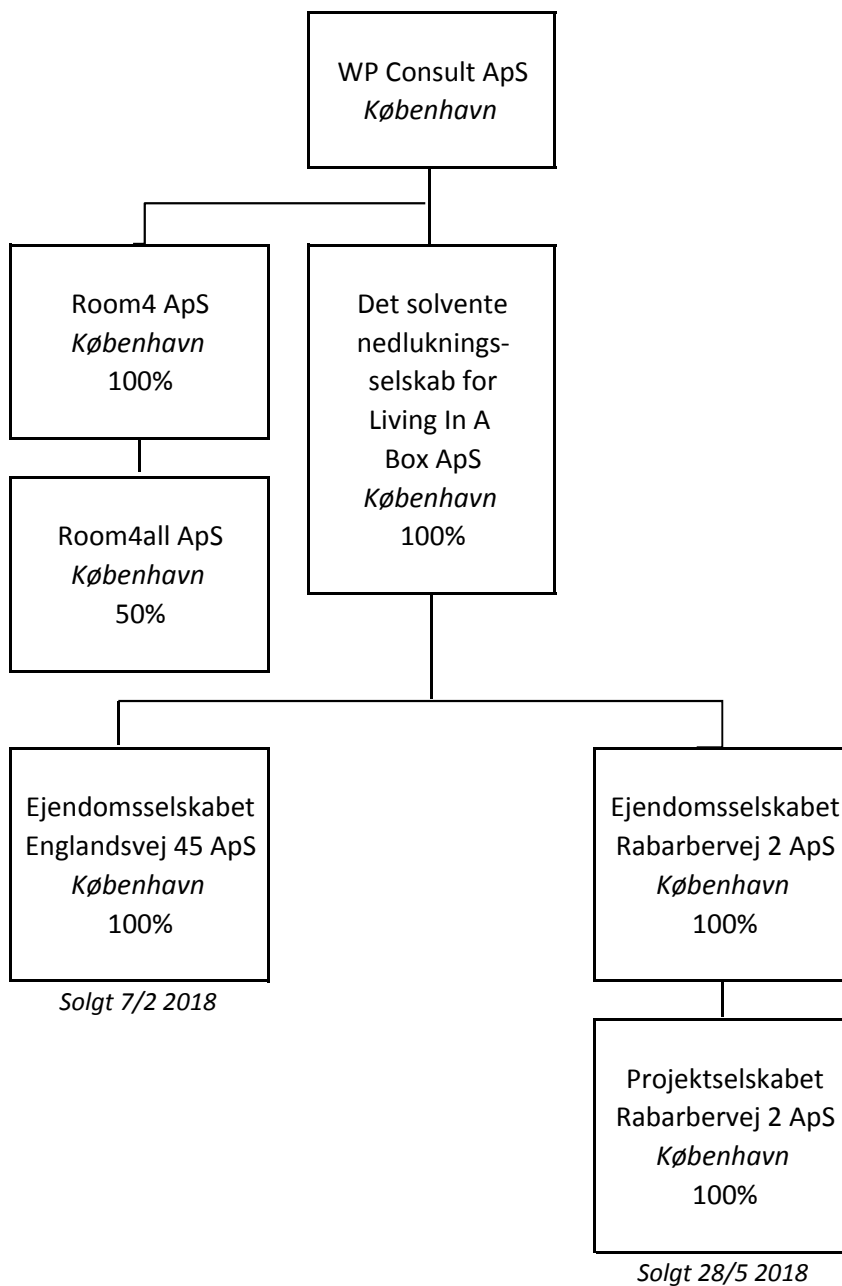

**Væsentligste aktiviteter**

WP Consult ApS' hovedaktivitet har i lighed med tidligere år været at eje aktier og anparter i andre selskaber samt investeringsvirksomhed og anden hermed beslægtet virksomhed, herunder udlån af kapital.

**Udviklingen i selskabets aktiviteter og økonomiske forhold**

Resultatet af selskabets aktiviteter udviste i regnskabsåret et resultat på t.kr. 1.175.

Direktionen har dags dato behandlet og godkendt årsrapporten for 1. januar - 31. december 2017 for WP Consult ApS.

Årsrapporten aflægges i overensstemmelse med årsregnskabsloven.

Det er min opfattelse, at årsregnskabet giver et retvisende billede af selskabets aktiver, passiver og finansielle stilling pr. 31. december 2017 samt af resultatet af selskabets aktiviteter for regnskabsåret 1. januar - 31. december 2017.

Ledelsesberetningen indeholder efter min opfattelse en retvisende redegørelse for de forhold, beretningen omhandler.

Ledelsen anser fortsat betingelserne for at undlade revision for opfyldte.

Årsrapporten indstilles til generalforsamlingens godkendelse.

København K, den 19. juni 2018

#### I direktionen

---

Lars Pries Stoltze  
Direktør

## Til den daglige ledelse i WP Consult ApS

Vi har opstillet årsregnskabet for WP Consult ApS for regnskabsåret 1. januar - 31. december 2017 på grundlag af selskabets bogføring og øvrige oplysninger, som De har tilvejebragt.

Årsregnskabet omfatter anvendt regnskabspraksis, resultatopgørelse, balance, egenkapitalopgørelse og noter.

Vi har udført opgaven i overensstemmelse med ISRS 4410, opgaver om opstilling af finansielle oplysninger.

Vi har anvendt vores faglige ekspertise til at assistere Dem med at udarbejde og præsentere årsregnskabet i overensstemmelse med årsregnskabsloven. Vi har overholdt relevante bestemmelser i revisorloven og FSR – danske revisors Ethiske regler for revisorer, herunder principper vedrørende integritet, objektivitet, faglig kompetence og fornøden omhu.

Årsregnskabet samt nøjagtigheden og fuldstændigheden af de oplysninger, der er anvendt til opstillingen af årsregnskabet, er Deres ansvar.

Da en opgave om opstilling af finansielle oplysninger ikke er en erklæringsopgave med sikkerhed, er vi ikke forpligtet til at verificere nøjagtigheden eller fuldstændigheden af de oplysninger, De har givet os til brug for at opstille årsregnskabet. Vi udtrykker derfor ingen revisions- eller review-konklusion om, hvorvidt årsregnskabet er udarbejdet i overensstemmelse med årsregnskabsloven.

Søborg, den 19. juni 2018

**inforevision**  
statsautoriseret revisionsaktieselskab  
(CVR-nr. 19263096)

Sten Pedersen  
statsautoriseret revisor  
mne23408

Årsrapporten er udarbejdet i overensstemmelse med dansk regnskabslovgivning samt almindeligt anerkendt regnskabspraksis.

Årsrapporten aflægges efter årsregnskabslovens regnskabsklasse B med tilvalg af enkelte bestemmelser fra regnskabsklasse C.

Anvendt regnskabspraksis er uændret i forhold til sidste år.

### GENERELT OM INDREGNING OG MÅLING

Regnskabet er udarbejdet med udgangspunkt i det historiske kostprisprincip.

Indtægterne indregnes i resultatopgørelsen i takt med, at de indtjenes. Herudover indregnes værdireguleringer af finansielle aktiver og forpligtelser, der måles til dagsværdi eller amortiseret kostpris. Endvidere indregnes i resultatopgørelsen alle omkostninger, der er afholdt for at opnå årets indtjening, herunder afskrivninger, nedskrivninger og hensatte forpligtelser samt tilbageførsler som følge af ændrede regnskabsmæssige skøn af beløb, der tidligere har været indregnet i resultatopgørelsen.

Aktiver indregnes i balancen, når det er sandsynligt, at fremtidige økonomiske fordele vil tilflyde selskabet, og aktivets værdi kan måles pålideligt.

Forpligtelser indregnes i balancen, når det er sandsynligt, at fremtidige økonomiske fordele vil fragå selskabet, og forpligtelsens værdi kan måles pålideligt.

Ved første indregning måles aktiver og forpligtelser til kostpris. Efterfølgende måles aktiver og forpligtelser som beskrevet for hver enkelt regnskabspost nedenfor.

Visse finansielle aktiver og forpligtelser måles til amortiseret kostpris, hvorved der indregnes en konstant effektiv rente over løbetiden. Amortiseret kostpris opgøres som oprindelig kostpris med fradrag af afdrag og tillæg/fradrag af den akkumulerede afskrivning af forskellen mellem kostprisen og det nominelle beløb. Herved fordeles kurstab og -gevinst over løbetiden.

Ved indregning og måling tages hensyn til forudsigelige tab og risici, der fremkommer, inden årsrapporten aflægges, og som be- eller afkræfter forhold, der eksisterer på balancedagen.

Som målevaluta benyttes danske kroner. Alle andre valutaer anses som fremmed valuta.



**VALUTAOMREGNING**

Transaktioner i fremmed valuta er i årets løb omregnet til transaktionsdagens kurs. Hvis valuta-positioner anses for sikring af fremtidige pengestrømme, indregnes værdireguleringerne direkte på egenkapitalen.

Tilgodehavender og gæld i fremmed valuta er indregnet til balancedagens kurs.

Realiserede og urealiserede valutakursfortjenester og -tab er indregnet i resultatopgørelsen under finansielle indtægter og omkostninger.

**RESULTATOPGØRELSEN**

Resultatopgørelsen er artsopdelt.

**Bruttofortjeneste**

Selskabet har foretaget et sammendrag af posterne "nettoomsætning" og "eksterne omkostninger".

**Nettoomsætning**

Som indtægtskriterium anvendes leveringskriteriet, således at nettoomsætningen omfatter årets leverede omsætning. Nettoomsætningen måles til dagsværdien ekskl. moms og med fradrag af afgivne kunderabatter.

**Andre eksterne omkostninger**

Andre eksterne omkostninger omfatter administrationsomkostninger.

**Indtægter af kapitalandele i tilknyttede virksomheder**

Indtægter af kapitalandele i tilknyttede virksomheder omfatter den forholdsmæssige andel af de tilknyttede virksomheders driftsresultat reguleret for interne avancer og tab.

**Andre finansielle indtægter og øvrige finansielle omkostninger**

Finansielle indtægter og omkostninger indregnes i resultatopgørelsen med de beløb, der vedrører regnskabsåret. Finansielle poster omfatter renter, realiserede og urealiserede valutakursfortjenester og -tab, realiserede og urealiserede fortjenester og -tab ved salg af andre værdipapirer og kapitalandele, udbytter samt rentetillæg og rentegodtgørelse under acontoskatteordningen.

**Skat af årets resultat og selskabsskat**

Skat af årets resultat udgør 22% af det regnskabsmæssige resultat korrigeret for ikke indkomstskattepligtige og ikke fradragsberettigede poster.

Skat af årets resultat er sammensat af den forventede skat af årets skattepligtige indkomst reguleret for årets forskydning i udskudt skat. Ændring i udskudt skat som følge af ændring i skattesatser indregnes i resultatopgørelsen.

Selskabet er sambeskattet med øvrige danske koncernselskaber med selskabet som administrationselskab. Skatteeffekten af sambeskatningen fordeles mellem koncernselskaberne i forhold til deres skattepligtige indkomster efter selskabsskatteovens regler om fuld fordeling med refusion vedrørende skattemæssige underskud.

Selskabsskat, vedrørende regnskabsåret, som ikke er afregnet på balancedagen, klassificeres som selskabsskat under enten tilgodehavender eller gældsforpligtelser.

Sambeskatningsbidrag mellem de sambeskattede selskaber, som ikke er afregnet på balancedagen, klassificeres som sambeskatningsbidrag under enten tilgodehavender eller gældsforpligtelser.

Selskabet er omfattet af acontoskatteordningen. Rentegodtgørelse og rentetillæg er indregnet under finansielle indtægter og omkostninger.

**BALANCEN**

Balancen er opstillet i kontoform.

**AKTIVER****Materielle anlægsaktiver**

Materielle anlægsaktiver måles til kostpris med fradrag af akkumulerede afskrivninger. Afskrivningsgrundlaget er kostpris med fradrag af forventet restværdi efter afsluttet brugstid. Der afskrives ikke på grunde.

Kostprisen omfatter anskaffelsesprisen samt omkostninger direkte tilknyttet anskaffelsen indtil det tidspunkt, hvor aktivet er klar til at blive taget i brug.

Kostprisen på et samlet aktiv opdeles i separate bestanddele, der afskrives hver for sig, hvis brugstiden på de enkelte bestanddele er væsentlig forskellig.

Afskrivninger påbegyndes, når aktiverne er klar til ibrugtagning. Der foretages lineære afskrivninger baseret på følgende forventninger til brugstid og restværdier:

|                     | <u>Brugstid</u> | <u>Restværdi</u> |
|---------------------|-----------------|------------------|
| Grunde og bygninger | 40 år           | 20%              |

Småaktiver med en levetid under et år er omkostningsført i resultatopgørelsen under eksterne omkostninger.

Fortjeneste og tab ved salg eller udrangering er medtaget i resultatopgørelsen under andre driftsindtægter og andre driftsomkostninger.

**Kapitalandele i tilknyttede virksomheder**

Kapitalandele i tilknyttede virksomheder er indregnet efter den indre værdis metode, således at kapitalandelen måles til den forholdsmæssige andel af de tilknyttede virksomheders regnskabsmæssige indre værdi reguleret for interne udbytter og avancer.

Udenlandske tilknyttede virksomheders resultat og egenkapital er omregnet til danske kroner. Valutakursreguleringer, der opstår ved omregning af de udenlandske tilknyttede virksomheders egenkapital ved regnskabsårets begyndelse og omregning af årets resultat fra gennemsnitskurs til balancedagens kurs, føres direkte over egenkapitalen.

Disponible reserver i de tilknyttede virksomheder, som på balancetidspunktet disponeres som udbytte til moderselskabet, indgår i værdien af kapitalandele.

Tilknyttede virksomheder med negativ regnskabsmæssig indre værdi måles til nul, og et eventuelt tilgodehavende hos disse virksomheder nedskrives med moderselskabets andel af den negative indre værdi i det omfang, det vurderes uerholdeligt. Såfremt den regnskabsmæssige negative indre værdi overstiger tilgodehavendet, indregnes det resterende beløb under hensatte forpligtelser i det omfang, modervirksomheden har en retlig eller faktisk forpligtelse til at dække den pågældende virksomheds forpligtelser.

Køb af tilknyttede virksomheder indregnes til kostpris. Forskellen mellem kostprisen og den regnskabsmæssige indre værdi i den købte virksomhed, som fremkommer på det tidspunkt, hvor koncernforholdet bliver etableret, er så vidt muligt fordelt på de aktiver og passiver, hvis værdi er højere eller lavere end det bogførte beløb. Et resterende positivt forskelsbeløb behandles som koncern-goodwill og indgår i værdien af kapitalandele, der afskrives lineært i resultatopgørelsen over 5 år. Afskrivningsperioden er baseret på en vurdering af markedspositionen, indtjeningsprofilen og forventning til kundeloyalitet, som i et rimeligt omfang er baseret på historiske data/registreringer. Et negativt forskelsbeløb, der modsvarer en forventet omkostning eller en ugunstig udvikling, indtægtsføres i resultatopgørelsen i anskaffelsesåret.

Den samlede nettoopskrivning af kapitalandele i tilknyttede virksomheder henlægges via overskuds-disponeringen til "reserve for nettoopskrivning efter den indre værdis metode" under egenkapitalen. Reserven reduceres med udbytteudlodninger til moderselskabet, og reguleres med egenkapitalbevægelser i de tilknyttede virksomheder.

**Andre tilgodehavender, der er anlægsaktiver**

Andre tilgodehavender indregnet under anlægsaktiver omfatter udlån, som er målt til amortiseret kostpris, hvilket sædvanligvis svarer til nominel værdi. I tilfælde hvor den regnskabsmæssige værdi overstiger genindvindingsværdien, nedskrives til denne lavere værdi. Årets nedskrivning indregnes i resultatopgørelsen under nedskrivning af finansielle aktiver.

**Tilgodehavender**

Tilgodehavender måles til amortiseret kostpris, der sædvanligvis svarer til nominel værdi. Værdien reduceres med nedskrivning til imødegåelse af forventede tab efter en individuel vurdering.

**Værdipapirer og kapitalandele**

Værdipapirer og kapitalandele indregnet under omsætningsaktiver måles til dagsværdi på balancen dagen. Realiserede og urealiserede kursavancer og -tab er indregnet i resultatopgørelsen under henholdsvis andre finansielle indtægter og øvrige finansielle omkostninger.

## PASSIVER

### Egenkapital

Ledelsens forslag til udbytte for regnskabsåret vises som en særskilt post under egenkapitalen.

### Hensættelser til udskudt skat

Udskudt skat måles efter den balanceorienterede gældsmetode. Der er hensat til udskudt skat med 22% af alle midlertidige forskelle mellem regnskabsmæssig og skattemæssig værdi af aktiver og forpligtelser og under hensyntagen til henholdsvis den planlagte anvendelse af aktivet og afvikling af forpligtelsen. Skatteværdien af fremførselsberettigede skattemæssige underskud indgår i opgørelsen af den udskudte skat, såfremt det er sandsynligt, at underskuddene kan udnyttes.

Udskudte skatteaktiver måles til nettorealisationseværdi, hvorved de indregnes med den værdi, som de forventes at blive udnyttet med i en overskuelig fremtid, enten ved udligning i skat af fremtidig indtjening eller ved modregning i udskudte skatteforpligtelser.

Udskudte skatteaktiver som ikke forventes udnyttet inden for en kortere årrække, er noteoplyst under eventualaktiver.

### Gældsforpligtelser

Gældsforpligtelser i øvrigt er målt til amortiseret kostpris svarende til nominel værdi.

## KONCERNREGNSKAB

I henhold til Årsregnskabslovens § 110 er der ikke udarbejdet koncernregnskab.

| <u>Note</u>   | <u>2017</u>             | <u>2016</u>            |
|---|-------------------------|------------------------|
| BRUTTOFORTJENESTE                                       | -378.212                | 639.496                |
| 1 Indtægter af kapitalandele i tilknyttede virksomheder | 714.864                 | -4.261.810             |
| 5 Af- og nedskr. på materielle anlægsaktiver            | <u>-7.210</u>           | <u>0</u>               |
| RESULTAT AF PRIMÆR DRIFT                                | 329.442                 | -3.622.314             |
| 2 Andre finansielle indtægter                           | 6.221.940               | 6.326.283              |
| 3 Øvrige finansielle omkostninger                       | <u>-5.240.560</u>       | <u>-2.228.594</u>      |
| RESULTAT FØR SKAT                                       | 1.310.822               | 475.375                |
| 4 Skat af årets resultat                                | <u>-135.728</u>         | <u>-1.042.842</u>      |
| ÅRETS RESULTAT  | <u><u>1.175.094</u></u> | <u><u>-567.467</u></u> |

**RESULTATDISPONERING**

Årets resultat foreslås disponeret således:

|  |                         |                        |
|--|-------------------------|------------------------|
| Reserve for nettoopskrivning efter den indre værdis metode | 0                       | 0                      |
| Overført resultat  | 1.175.094               | -567.467               |
| Forslag til udbytte for regnskabsåret                      | <u>0</u>                | <u>0</u>               |
| ÅRETS RESULTAT   | <u><u>1.175.094</u></u> | <u><u>-567.467</u></u> |

| <u>Note</u>                                  | <u>31/12 2017</u>        | <u>31/12 2016</u>        |
|--|--------------------------|--------------------------|
| 5 Grunde og bygninger                        | <u>2.207.650</u>         | <u>0</u>                 |
| MATERIELLE ANLÆGSAKTIVER                     | <u>2.207.650</u>         | <u>0</u>                 |
| 1 Kapitalandele i tilknyttede virksomheder   | 0                        | 1.858                    |
| Andre tilgodehavender                        | <u>30.963.443</u>        | <u>37.451.196</u>        |
| FINANSIELLE ANLÆGSAKTIVER                    | <u>30.963.443</u>        | <u>37.453.054</u>        |
| ANLÆGSAKTIVER                                | <u>33.171.093</u>        | <u>37.453.054</u>        |
| Tilgodehavender fra salg og tjenesteydelser  | 0                        | 0                        |
| Tilgodehavender hos tilknyttede virksomheder | 43.999.906               | 38.566.777               |
| Andre tilgodehavender                        | 9.582.638                | 7.744.785                |
| 4 Tilgodehavende selskabsskat                | 82.000                   | 164.000                  |
| 4 Tilgodehavende sambeskatningsbidrag        | <u>0</u>                 | <u>0</u>                 |
| TILGODEHAVENDER                              | <u>53.664.544</u>        | <u>46.475.562</u>        |
| VÆRDIPAPIRER OG KAPITALANDELE                | <u>1.266.311</u>         | <u>1.309.227</u>         |
| LIKVIDE BEHOLDNINGER                         | <u>1.598.929</u>         | <u>1.492.136</u>         |
| OMSÆTNINGSAKTIVER                            | <u>56.529.784</u>        | <u>49.276.925</u>        |
| AKTIVER I ALT                                | <u><u>89.700.877</u></u> | <u><u>86.729.979</u></u> |



| <u>Note</u>  | <u>31/12 2017</u>               | <u>31/12 2016</u>               |
|--|---------------------------------|---------------------------------|
| Virksomhedskapital   | 4.000.000                       | 4.000.000                       |
| Reserve for nettoopskrivning efter den indre værdis metode | 0                               | 0                               |
| Overført resultat  | 40.444.013                      | 39.268.919                      |
| Forslag til udbytte for regnskabsåret                      | 0                               | 0                               |
| <b>EGENKAPITAL</b>   | <b><u>44.444.013</u></b>        | <b><u>43.268.919</u></b>        |
| 4 Hensættelse til udskudt skat                             | <u>2.286.032</u>                | <u>2.150.304</u>                |
| <b>HENSATTE FORPLIGTELSER</b>                              | <b><u>2.286.032</u></b>         | <b><u>2.150.304</u></b>         |
| Leverandører af varer og tjenesteydelser                   | 39.825                          | 16.000                          |
| Gæld til tilknyttede virksomheder                          | 0                               | 3.879                           |
| 4 Skyldigt sambeskatningsbidrag                            | 0                               | 46.670                          |
| Anden gæld   | <u>42.931.007</u>               | <u>41.244.207</u>               |
| <b>KORTFRISTEDE GÆLDSFORPLIGTELSER</b>                     | <b><u>42.970.832</u></b>        | <b><u>41.310.756</u></b>        |
| <b>GÆLDSFORPLIGTELSER</b>                                  | <b><u>42.970.832</u></b>        | <b><u>41.310.756</u></b>        |
| <b>PASSIVER I ALT</b>                                      | <b><u><u>89.700.877</u></u></b> | <b><u><u>86.729.979</u></u></b> |
| 6 Eventualforpligtelser                                    |                                 |                                 |

|                                    | <u>Virksom-</u><br><u>hedskapital</u> | Nettoopskr.<br>efter den<br>indre værdis<br><u>metode</u> | <u>Overført</u><br><u>resultat</u> | <u>Foreslået</u><br><u>udbytte</u> | <u>I alt</u>      |
|------------------------------------|---------------------------------------|---|------------------------------------|------------------------------------|-------------------|
| Egenkapital pr. 1/1 2016           | 4.000.000                             | 0   | 39.836.386                         | 0                                  | 43.836.386        |
| Udloddet udbytte                   | 0                                     | 0   | 0                                  | 0                                  | 0                 |
| Overført via resultatdisponeringen | <u>0</u>                              | <u>0</u>  | <u>-567.467</u>                    | <u>0</u>                           | <u>-567.467</u>   |
| Egenkapital pr. 1/1 2017           | 4.000.000                             | 0   | 39.268.919                         | 0                                  | 43.268.919        |
| Udloddet udbytte                   | 0                                     | 0   | 0                                  | 0                                  | 0                 |
| Overført via resultatdisponeringen | <u>0</u>                              | <u>0</u>  | <u>1.175.094</u>                   | <u>0</u>                           | <u>1.175.094</u>  |
| Egenkapital pr. 31/12 2017         | <u>4.000.000</u>                      | <u>0</u>  | <u>40.444.013</u>                  | <u>0</u>                           | <u>44.444.013</u> |

1 Kapitalandele i tilknyttede virksomheder

---

|                                      | <u>Tilknyttede virksomheder</u> |
|--------------------------------------|---------------------------------|
| Kostpris pr. 1/1 2017                | 117.427                         |
| Tilgang i året                       | 0                               |
| Afgang i året                        | <u>0</u>                        |
| KOSTPRIS PR. 31/12 2017              | <u>117.427</u>                  |
| Opskrivninger pr. 1/1 2017           | -115.569                        |
| Årets resultatandel                  | 1.639.420                       |
| Øvrige reguleringer                  | -924.556                        |
| Modtaget udbytte i året              | 0                               |
| Nedskrivning af underbalance         | <u>-716.722</u>                 |
| OPSKRIVNINGER PR. 31/12 2017         | <u>-117.427</u>                 |
| REGNSKABSMÆSSIG VÆRDI PR. 31/12 2017 | <u><u>0</u></u>                 |

|          |   |                         |                         |
|----------|---|-------------------------|-------------------------|
| <u>2</u> | <u>Andre finansielle indtægter</u>          | <u>2017</u>             | <u>2016</u>             |
|          | Renteindtægter fra tilknyttede virksomheder | 2.643.531               | 2.225.600               |
|          | Finansielle indtægter i øvrigt              | <u>3.578.409</u>        | <u>4.100.683</u>        |
|          | I ALT                                       | <u><u>6.221.940</u></u> | <u><u>6.326.283</u></u> |

|          |  |                         |                         |
|----------|--|-------------------------|-------------------------|
| <u>3</u> | <u>Øvrige finansielle omkostninger</u> | <u>2017</u>             | <u>2016</u>             |
|          | Finansielle omkostninger i øvrigt      | <u>5.240.560</u>        | <u>2.228.594</u>        |
|          | I ALT                                  | <u><u>5.240.560</u></u> | <u><u>2.228.594</u></u> |

|          |                                     |                       |                         |                                  |                         |
|----------|-------------------------------------|-----------------------|-------------------------|----------------------------------|-------------------------|
| <u>4</u> | <u>Selskabsskat og udskudt skat</u> |                       |                         |                                  |                         |
|          |                                     | <u>Selskabsskat</u>   | <u>Udskudt skat</u>     | <u>Ifølge resultatopgørelsen</u> | <u>2016</u>             |
|          | Skyldig pr. 1/1 2017                | -164.000              | 2.150.304               |                                  |                         |
|          | Betalt vedr. tidligere år           | 164.000               |                         |                                  |                         |
|          | Betalt acontoskat                   | -82.000               |                         |                                  |                         |
|          | Sambeskatning                       | 0                     |                         |                                  |                         |
|          | Skat af årets resultat              | <u>0</u>              | <u>135.728</u>          | <u>135.728</u>                   | <u>1.042.842</u>        |
|          | SKYLDIG PR. 31/12 2017              | <u><u>-82.000</u></u> | <u><u>2.286.032</u></u> |                                  |                         |
|          | SKAT AF ÅRETS RESULTAT              |                       |                         | <u><u>135.728</u></u>            | <u><u>1.042.842</u></u> |

5 Anlægs- og afskrivningsoversigt,  
materielle anlægsaktiver

|   | <u>Grunde og<br/>bygninger</u> | <u>I ALT</u>            | <u>31/12 2016</u> |
|---|--------------------------------|-------------------------|-------------------|
| Kostpris pr. 1/1 2017                       | 0                              | 0                       | 0                 |
| Tilgang i året                              | 2.214.860                      | 2.214.860               | 0                 |
| Afgang i året                               | <u>0</u>                       | <u>0</u>                | <u>0</u>          |
| <b>KOSTPRIS PR. 31/12 2017</b>              | <u>2.214.860</u>               | <u>2.214.860</u>        | <u>0</u>          |
| Af- og nedskrivninger pr. 1/1 2017          | 0                              | 0                       | 0                 |
| Årets afskrivninger                         | 7.210                          | 7.210                   | 0                 |
| Af- og nedskrivninger, afgang i året        | <u>0</u>                       | <u>0</u>                | <u>0</u>          |
| <b>AF- OG NEDSKRIVNINGER PR. 31/12 2017</b> | <u>7.210</u>                   | <u>7.210</u>            | <u>0</u>          |
| <b>REGNSKABSMÆSSIG VÆRDI PR. 31/12 2017</b> | <u><u>2.207.650</u></u>        | <u><u>2.207.650</u></u> | <u><u>0</u></u>   |

6 Eventualforpligtelser

Selskabet har stillet garanti overfor kreditinstitut med i alt kr. 27.820.000 for tilknyttet virksomhed.

Selskabet indgår i sambeskatningen med øvrige koncernselskaber og hæfter solidarisk med de øvrige koncernselskaber for forfaldne og ikke afregnede selskabsskatter samt kildeskat af renter, royalties og udbytte. Eventuelle senere korrektioner til selskabsskatter og kildeskatter kan medføre at selskabets hæftelse udgør et større beløb.

# PENNEO

Underskrifterne i dette dokument er juridisk bindende. Dokumentet er underskrevet via Penneo™ sikker digital underskrift. Underskrivernes identiteter er blevet registreret, og informationerne er listet herunder.

“Med min underskrift bekræfter jeg indholdet og alle datoer i dette dokument.”

## Lars Pries Stoltze

Direktør

Serienummer: PID:9208-2002-2-735356783575

IP: 194.255.244.158

2018-06-20 08:56:52Z

NEM ID 

## Sten Pedersen

Statsautoriseret revisor

Serienummer: PID:9208-2002-2-798031640997

IP: 85.235.247.2

2018-06-20 08:57:58Z

NEM ID 

## Lars Pries Stoltze

Dirigent

Serienummer: PID:9208-2002-2-735356783575

IP: 194.255.244.158

2018-06-20 09:04:22Z

NEM ID 

Penneo dokumentnøgle: WGJXT-WCE35-14514-UY2CF-X1PJV-NEVC4

Dette dokument er underskrevet digitalt via **Penneo.com**. Signeringsbeviserne i dokumentet er sikret og valideret ved anvendelse af den matematiske hashværdi af det originale dokument. Dokumentet er låst for ændringer og tidsstemplet med et certifikat fra en betroet tredjepart. Alle kryptografiske signeringsbeviser er indlejret i denne PDF, i tilfælde af de skal anvendes til validering i fremtiden.

### Sådan kan du sikre, at dokumentet er originalt

Dette dokument er beskyttet med et Adobe CDS certifikat. Når du åbner dokumentet

i Adobe Reader, kan du se, at dokumentet er certificeret af **Penneo e-signature service** <penneo@penneo.com>. Dette er din garanti for, at indholdet af dokumentet er uændret.

Du har mulighed for at efterprøve de kryptografiske signeringsbeviser indlejret i dokumentet ved at anvende Penneos validator på følgende websted: <https://penneo.com/validate>