

ASX 14145 HOLDING APS

(CVR-NR. 33 08 45 36)

**ÅRSRAPPORT
1/10 2015 - 30/9 2016**

6. REGNSKABSÅR

Fremlagt og godkendt på den ordinære
generalforsamling den 27. februar 2017

Dirigent



INDHOLDSFORTEGNELSE

OPLYSNINGER OM SELSKABET	3
LEDELSESPÅTEGNING	4
DEN UAFHÆNGIGE REVISORS ERKLÆRINGER	5
LEDELSESBERETNING	7
RESULTATOPGØRELSE FOR TIDEN 1/10 2015 - 30/9 2016	8
BALANCE PR. 30. SEPTEMBER 2016	9
AKTIVER	9
PASSIVER	9
EGENKAPITALOPGØRELSE PR. 30. SEPTEMBER 2016	10
NOTER	11
EJERANDELE I DATTERSELSKABER OG ASSOCIEREDE SELSKABER	13
ANVENDT REGNSKABSPRAKSIS	17

OPLYSNINGER OM SELSKABET

NAVN:	ASX 14145 Holding ApS Kalsholtvej 14 8600 Silkeborg
HJEMSTED:	Silkeborg Kommune
FORMÅL:	Selskabets hovedaktivitet er besiddelse af kapitalandele i ASX 14145 ApS og at foretage investeringer samt al virksomhed, som efter direktionens skøn har forbindelse hermed.
CVR-NR.:	33 08 45 36
ANPARTSKAPITAL:	80.000 kr.
BESTYRELSE:	Jacob Kjær (formand) Niels Aage Kjær Pernille Kjær Johansen Søren Kjær Anne Mette Kjær
DIREKTION:	Niels Aage Kjær
REVISION:	Deloitte Statsautoriseret Revisionspartnerselskab

LEDELSESPÅTEGNING

Bestyrelse og direktion har dags dato godkendt årsrapporten for regnskabsåret 1. oktober 2015 – 30. september 2016 for ASX 14145 Holding ApS.

Årsrapporten er aflagt i overensstemmelse med årsregnskabsloven.

Vi anser den valgte regnskabspraksis for hensigtsmæssig, således at årsrapporten giver et retvisende billede af selskabets aktiver og passiver, finansielle stilling samt resultat.

Ledelsesberetningen indeholder efter vor opfattelse en retvisende redegørelse for de forhold, som den omtaler, og beskriver selskabets væsentligste risici og usikkerhedsfaktorer.

Årsrapporten indstilles til generalforsamlingens godkendelse.

Silkeborg, den 27. februar 2017

Direktion:



Niels Aage Kjær
Direktør

Bestyrelse:



Jacob Kjær
Formand



Niels Aage Kjær



Pernille Kjær Johansen



Søren Kjær



Anne Mette Kjær

DEN UAFHÆNGIGE REVISORS ERKLÆRINGER

Til kapitalejerne i ASX 14145 Holding ApS

Påtegning på årsregnskabet

Vi har revideret årsregnskabet for ASX 14145 Holding ApS for regnskabsåret 01.10.2015 - 30.09.2016, der omfatter anvendt regnskabspraksis, resultatopgørelse, balance, egenkapitalopgørelse og noter. Årsregnskabet udarbejdes efter årsregnskabsloven.

Ledelsens ansvar for årsregnskabet

Ledelsen har ansvaret for udarbejdelsen af et årsregnskab, der giver et retvisende billede i overensstemmelse med årsregnskabsloven. Ledelsen har endvidere ansvaret for den interne kontrol, som ledelsen anser for nødvendig for at udarbejde et årsregnskab uden væsentlig fejlinformation, uanset om denne skyldes besvigelser eller fejl.

Revisors ansvar

Vores ansvar er at udtrykke en konklusion om årsregnskabet på grundlag af vores revision. Vi har udført revisionen i overensstemmelse med internationale standarder om revision og yderligere krav ifølge dansk revisorlovgivning. Dette kræver, at vi overholder etiske krav samt planlægger og udfører revisionen for at opnå høj grad af sikkerhed for, om årsregnskabet er uden væsentlig fejlinformation.

En revision omfatter udførelse af revisionshandlinger for at opnå revisionsbevis for beløb og oplysninger i årsregnskabet. De valgte revisionshandlinger afhænger af revisors vurdering, herunder vurdering af risici for væsentlig fejlinformation i årsregnskabet, uanset om denne skyldes besvigelser eller fejl. Ved risikovurderingen overvejer revisor intern kontrol, der er relevant for virksomhedens udarbejdelse af et årsregnskab, der giver et retvisende billede. Formålet hermed er at udforme revisionshandlinger, der er passende efter omstændighederne, men ikke at udtrykke en konklusion om effektiviteten af virksomhedens interne kontrol. En revision omfatter endvidere vurdering af, om ledelsens valg af regnskabspraksis er passende, om ledelsens regnskabsmæssige skøn er rimelige, samt den samlede præsentation af årsregnskabet.

Det er vores opfattelse, at det opnåede revisionsbevis er tilstrækkeligt og egnet som grundlag for vores konklusion.

Revisionen har ikke givet anledning til forbehold.

Konklusion

Det er vores opfattelse, at årsregnskabet giver et retvisende billede af selskabets aktiver, passiver og finansielle stilling pr. 30.09.2016 samt af resultatet af selskabets aktiviteter for regnskabsåret 01.10.2015 - 30.09.2016 i overensstemmelse med årsregnskabsloven.

Udtalelse om ledelsesberetningen

Vi har i henhold til årsregnskabsloven gennemlæst ledelsesberetningen. Vi har ikke foretaget yderligere handlinger i tillæg til den udførte revision af årsregnskabet.

Det er på denne baggrund vores opfattelse, at oplysningerne i ledelsesberetningen er i overensstemmelse med årsregnskabet.

Aarhus, den 27. februar 2017

Deloitte

Statsautoriseret Revisionspartnerselskab

CVR-nr. 33 96 35 56



Henrik Vedel
statsautoriseret revisor



Søren Alsen Lauridsen
statsautoriseret revisor

LEDELSESBERETNING

Hovedaktivitet

Selskabets hovedaktivitet er besiddelse af kapitalandele i ASX 14145 ApS og at foretage investeringer samt al virksomhed, som efter direktionens skøn har forbindelse hermed.

Udvikling i selskabets aktivitet og økonomiske forhold

Årets resultat efter skat blev 10.275 tkr., og egenkapital udgør herefter 315.056 tkr.

Der er ikke indtruffet forhold efter regnskabsårets afslutning, der væsentligt påvirker selskabets økonomiske stilling pr. 30. september 2016.

Selskabets forventede udvikling

Selskabets resultat for det kommende år forventes at være i samme størrelsesorden som i år.

RESULTATOPGØRELSE FOR TIDEN 1/10 2015 - 30/9 2016

	<u>Note</u>	<u>1/10 2015- 30/9 2016</u> tkr.	<u>1/10 2014- 30/9 2015</u> tkr.
Administrationsomkostninger		0	-10
DRIFTSRESULTAT		<u>0</u>	<u>-10</u>
Udbytte fra dattervirksomheder		10.270	10.000
Finansielle poster	1	<u>6</u>	<u>18</u>
RESULTAT FØR SKAT		<u>10.276</u>	<u>10.008</u>
Skat af årets resultat	2	<u>-1</u>	<u>-2</u>
ÅRETS RESULTAT		<u><u>10.275</u></u>	<u><u>10.006</u></u>

FORSLAG TIL RESULTATDISPONERING

Foreslået udbytte for regnskabsåret	14.675	10.270
Overført til næste år	<u>-4.400</u>	<u>-264</u>
Disponeret i alt	<u><u>10.275</u></u>	<u><u>10.006</u></u>

BALANCE PR. 30. SEPTEMBER 2016

	<u>Note</u>	<u>30/9 2016</u> tkr.	<u>30/9 2015</u> tkr.
AKTIVER			
Finansielle anlægsaktiver:			
Kapitalandele i dattervirksomheder	3	305.071	305.071
Finansielle anlægsaktiver i alt		305.071	305.071
ANLÆGSAKTIVER I ALT		<u>305.071</u>	<u>305.071</u>
Tilgodehavender:			
Tilgodehavender hos tilknyttede virksomheder		9.386	9.360
Tilgodehavender i alt		9.386	9.360
Likvide beholdninger		637	10.692
OMSÆTNINGSAKTIVER I ALT		<u>10.023</u>	<u>20.052</u>
AKTIVER I ALT		<u>315.094</u>	<u>325.123</u>
PASSIVER			
Anpartskapital	4	80	80
Overført overskud		300.301	304.701
Foreslået udbytte for regnskabsåret		14.675	10.270
EGENKAPITAL I ALT		<u>315.056</u>	<u>315.051</u>
Gæld til tilknyttede virksomheder		1	10.023
Selskabsskat		1	2
Anden gæld		36	47
KORTFRISTEDE GÆLDSFORPLIGTELSER I ALT		<u>38</u>	<u>10.072</u>
GÆLDSFORPLIGTELSER I ALT		<u>38</u>	<u>10.072</u>
PASSIVER I ALT		<u>315.094</u>	<u>325.123</u>
Eventualforpligtelser og sikkerhedsstillelser	5		
Koncernregnskab	6		

EGENKAPITALOPGØRELSE PR. 30. SEPTEMBER 2016

(Alle beløb i tkr.)	Selskabs- kapital	Overført overskud	Udbytte for regn- skabsåret	I alt
Egenkapital 1/10 2015	80	304.701	10.270	315.051
Årets resultat		10.275		10.275
Betalt ordinært udbytte			-10.270	-10.270
Foreslået udbytte		-14.675	14.675	0
Egenkapital 30/9 2016	80	300.301	14.675	315.056

NOTER

	<u>2015/16</u> tkr.	<u>2014/15</u> tkr.
<u>1. Finansielle poster</u>		
Renteindtægter	6	18
Finansielle poster i alt	<u>6</u>	<u>18</u>
<u>2. Skat af årets resultat</u>		
Årets aktuelle skat	-1	-2
Årets skat i alt	<u>-1</u>	<u>-2</u>
<u>3. Kapitalandele i dattervirksomheder</u>		
Kostpris 1/10 2015	305.071	305.071
Anskaffelsessummer 30/9 2016	<u>305.071</u>	<u>305.071</u>
Andel i årets resultat	10.270	10.000
Udloddet udbytte	-10.270	-10.000
Opskrivninger 30/9 2016	<u>0</u>	<u>0</u>
REGNSKABSMÆSSIG VÆRDI 30/9 2016	<u>305.071</u>	<u>305.071</u>

Kapitalandele i tilknyttede virksomheder ifølge seneste aflagte årsrapport specificeres således (tkr.):

(Alle beløb i tkr.)	<u>Ejerandel</u>	<u>Kapital</u>	<u>Egenkapital</u>	<u>Årets resultat</u>
ASX 14145 ApS, Silkeborg	100%	100.001	<u>1.315.003</u>	<u>82.311</u>
				<u>30/9 2016</u>
				tkr.
<u>4. Anpartskapital</u>				
Anpartskapitalen 1/10 2011				<u>80</u>
				<u>80</u>

NOTER

5. Eventualforpligtelser og sikkerhedsstillelser

Selskabet indgår i en dansk sambeskatning med Anpartsselskabet ASX af 28. august 2014 som administrationsselskab. Selskabet hæfter derfor fra og med regnskabsåret 2011-12 delvis solidarisk og delvis subsidiært for indkomstskatter mv. for de sambeskattede selskaber og fra og med 1. juli 2012 ligeledes delvis solidarisk og delvis subsidiært for eventuelle forpligtelser til at indeholde kildeskat på renter, royalties og udbytter for de sambeskattede selskaber. De sambeskattede selskabers samlede kendte nettoforpligtelse i sambeskatningen fremgår af Anpartsselskabet ASX af 28. august 2014 koncern- og årsregnskab.

6. Koncernregnskab

Selskabet indgår i koncernregnskabet for Anpartsselskabet ASX af 28. august 2014 (ultimativt moder-selskab).

EJERANDELE I DATTERSELSKABER OG ASSOCIEREDE SELSKABER

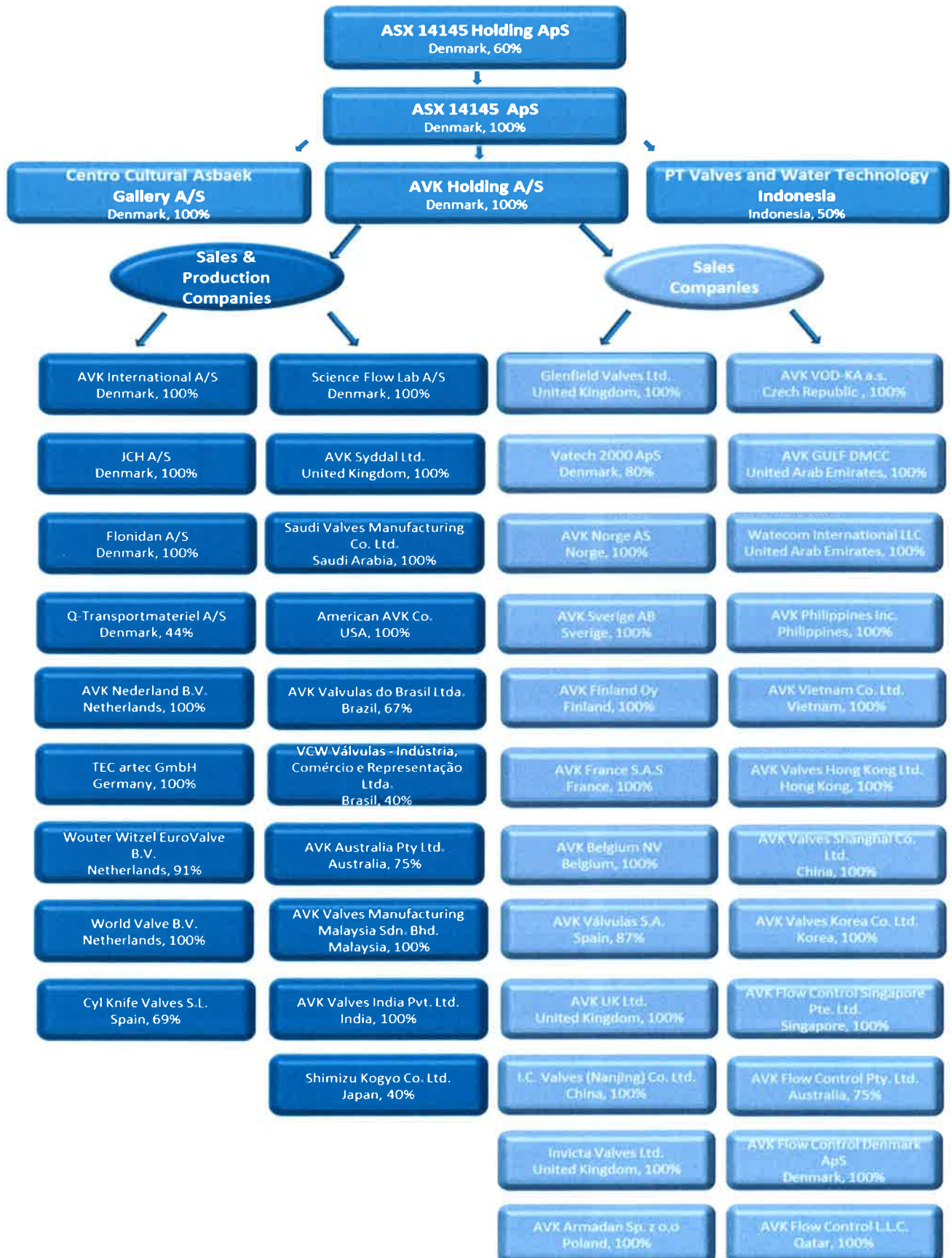

EJERANDELE I DATTERSELSKABER OG ASSOCIEREDE SELSKABER

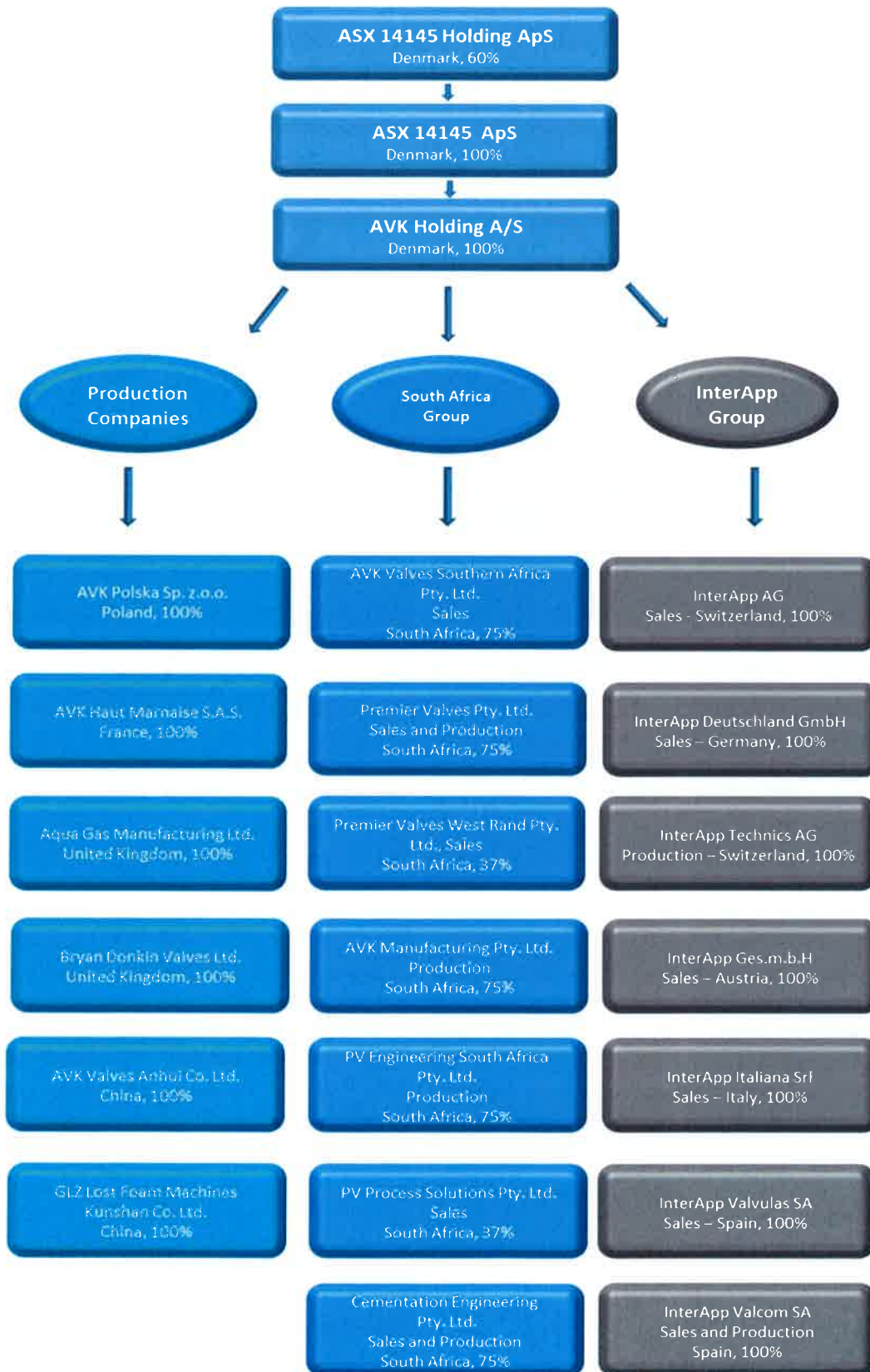

EJERANDELE I DATTERSELSKABER OG ASSOCIEREDE SELSKABER

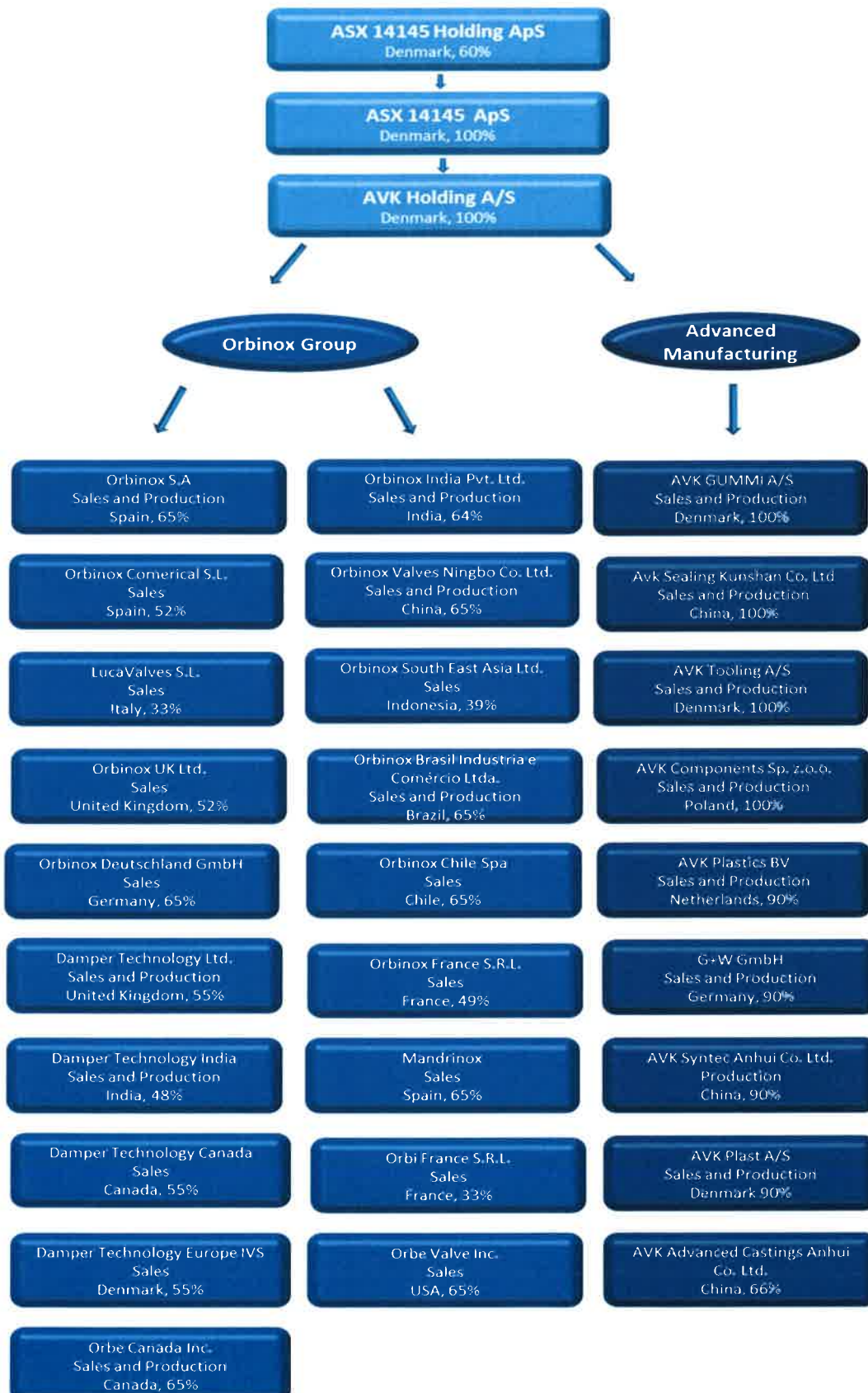

EJERANDELE I DATTERSELSKABER OG ASSOCIEREDE SELSKABER

AVK Holding A/S' ejerandele i øvrige datterselskaber

AVK Italia	Inactive	Italy	100%
AVK Holding Southern Africa	Holding	Southern Africa	75%
Shanghai Water AVK Co. Ltd.	Inactive	China	60%
Damper Technology Europe IVS	Sales	Denmark	55%
Orbinox Valves International	Holding	Spain	65%
International Casting Investments	Holding	Spain	26%
Q-System Sverige AB	Sales	Sweden	44%
AVK Holding (HKG) Ltd.	Holding	Hong Kong	100%
Dalglen (No. 787) Ltd.	Property	United Kingdom	100%
InterApp Armaturen Holding AG	Holding	Switzerland	100%
AVK Holding Spain	Holding	Spain	87%
AVK Foundry Holding	Holding	Denmark	66%
AVK Brazil Holding	Holding	Denmark	67%
AVK Valve Tech (Maanshan) Co. Ltd.	Holding	China	100%

ANVENDT REGNSKABSPRAKSIS

Årsrapporten er aflagt i overensstemmelse med den danske årsregnskabslovs bestemmelser for regnskabsklasse B.

I henhold til årsregnskabslovens § 112, stk. 1, er der ikke udarbejdet koncernregnskab. Årsrapporten for ASX 14145 Holding ApS og dattervirksomheder indgår i koncernregnskabet for Anpartsselskabet ASX af 28. august 2014.

Den anvendte regnskabspraksis er uændret i forhold til sidste år.

Generelt om indregning og måling

Aktiver indregnes i balancen, når det er sandsynligt, at fremtidige økonomiske fordele vil tilgå selskabet, og aktivets værdi kan måles pålideligt.

Forpligtelser indregnes i balancen, når det er sandsynligt, at fremtidige økonomiske fordele vil fragå selskabet, og forpligtelsens værdi kan måles pålideligt.

Ved første indregning måles aktiver og forpligtelser til kostpris. Måling efter første indregning sker som beskrevet for hver enkelt regnskabspost nedenfor.

Ved indregning og måling tages hensyn til forudsigelige risici og tab, der fremkommer, inden årsrapporten aflægges, og som be- eller afkræfter forhold, der eksisterede på balancedagen.

I resultatopgørelsen indregnes indtægter i takt med, at de indtjenes, mens omkostninger indregnes med de beløb, der vedrører regnskabsåret. Værdireguleringer af finansielle aktiver og forpligtelser indregnes i resultatopgørelsen som finansielle indtægter eller finansielle omkostninger.

Omregning af fremmed valuta

Transaktioner i fremmed valuta omregnes til transaktionsdagens kurs. Valutakursdifferencer, der opstår mellem transaktionsdagens kurs og kursen på betalingsdagen, indregnes i resultatopgørelsen som en finansiell post.

Tilgodehavender og gældsforpligtelser i udenlandsk valuta omregnes til statusdagens valutakurs eller til den kurs, hvortil de er kurssikret. Disse kursreguleringer er indeholdt i resultatopgørelsen, under finansielle poster.

Resultatopgørelsen

Resultatopgørelsen er funktionsopdelt.

Administrationsomkostninger

Administrationsomkostninger omfatter omkostninger til det administrative personale og ledelsen, kontorlokaler, kontoromkostninger, forsikringer, øvrige selskabsomkostninger samt afskrivninger.

ANVENDT REGNSKABSPRAKSIS

Finansielle poster

Finansielle poster omfatter renteindtægter, renteomkostninger og udbytter samt realiserede og urealiserede kursgevinster og -tab vedrørende tilgodehavender, gæld og transaktioner i fremmed valuta, finansielle omkostninger ved leasing og gældsforpligtelser samt rentetillæg vedrørende selskabsskat.

Balancen

Kapitalandele i tilknyttede virksomheder

Kapitalandele i tilknyttede virksomheder indregnes og måles til kostpris. I tilfælde, hvor kostprisen overstiger genindvindingsværdien, nedskrives til denne lavere værdi. Kostprisen nedskrives endvidere i det omfang, modtaget udbytte overstiger den akkumulerede indtjening efter overtagelsestidspunktet.

I resultatopgørelsen indregnes modtaget udbytte fra dattervirksomheder på det tidspunkt hvor det deklarerer i dattervirksomheden.

Omsætningsaktiver

Tilgodehavender

Tilgodehavender måles til amortiseret kostpris, hvilket sædvanligvis svarer til nominel værdi.

Tilgodehavender er værdiansat på grundlag af en vurdering af de enkelte tilgodehavender.

Egenkapital

Udbytte, som forventes udbetalt for året, vises som en særskilt post under egenkapitalen. Udbytte indregnes som en forpligtelse på tidspunktet for vedtagelse på generalforsamlingen.

Finansielle gældsforpligtelser

Finansielle gældsforpligtelser måles ved lånoptagelse til det modtagne provenu med fradrag af afholdte transaktionsomkostninger. I efterfølgende perioder indregnes de finansielle forpligtelser til amortiseret kostpris, således at forskellen mellem provenuet og den nominelle værdi indregnes i resultatopgørelsen over låneperioden.

I finansielle forpligtelser indregnes tillige den kapitaliserede restleasingforpligtelse på finansielle leasingkontrakter.

Øvrige gældsforpligtelser måles til amortiseret kostpris, hvilket sædvanligvis svarer til nominel værdi.

Selskabsskat

Skat af årets resultat omfatter årets aktuelle skat og ændring i udskudt skat. Selskabsskat er resultatført med skatten af årets overskud før skat, korrigeret for poster, der ikke påvirker den skattepligtige indkomst (permanente afvigelser), samt skat af reguleringer af tidligere års indkomster.

ANVENDT REGNSKABSPRAKSIS

Årets skat, som kan henføres til posteringer direkte på egenkapitalen, føres ligeledes direkte på egenkapitalen.

Aktuel skat indregnes i balancen som beregnet skat af årets skattepligtige indkomst, reguleret for betalte acontoskatter.

Udskudt skat måles af alle midlertidige forskelle mellem regnskabsmæssig og skattemæssig værdi af aktiver og forpligtelser og indregnes under hensatte forpligtelser, henholdsvis indregnes som skatteaktiv (den balanceorienterede gælds metode). Den udskudte skat vedrører immaterielle og materielle anlægsaktiver, varebeholdninger og tilgodehavender samt leasingforpligtelser, herunder urealiserede koncerninterne avancer samt skattemæssige fremførbare underskud. Skatteværdien af fremførbare skattemæssige underskud indgår i det omfang, det er sandsynligt at underskuddene vil blive udnyttet.

Den eventualskat, der herudover kan fremkomme ved salg af materielle og finansielle anlægsaktiver til de bogførte værdier, er oplyst under eventualforpligtelser.

Selskabet er sambeskattet med moderselskabet. Skatten af den skattepligtige indkomst indbetales til, henholdsvis udbetales fra moderselskabet.

