

ÅRSRAPPORT

1. JANUAR - 31. DECEMBER 2018

KONVERS APS

Slagtehusgade 11

1715 København SV

CVR-nr. 31 88 33 34

Godkendt på selskabets
ordinære generalforsamling,
den 21 / 3 2019

Joachim Høiland Hjerl

INDHOLDSFORTEGNELSE

	Side
Ledelsesberetning mv.	
Selskabsoplysninger	1
Koncernoversigt	2
Ledelsesberetning	3
Påtegninger	
Ledelsespåtegning	4
Revisors erklæring på opstilling af årsregnskab udarbejdet efter årsregnskabsloven	5
Årsregnskab	
Anvendt regnskabspraksis	6-10
Resultatopgørelse 1. januar - 31. december 2018	11
Balance pr. 31. december 2018	12-13
Egenkapitalopgørelse pr. 31. december 2018	14
Noter	15-16

Selskab

Konvers ApS
Slagtehusgade 11
1715 København SV

CVR-nummer 31 88 33 34

Hjemsted: København

Direktion

Joachim Høiland Hjerl

Revision

inforevision
statsautoriseret revisionsaktieselskab
Buddingevej 312
2860 Søborg
CVR-nr. 19263096

Sten Pedersen, statsautoriseret revisor

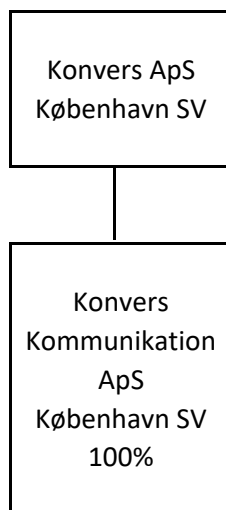

Væsentligste aktiviteter

I lighed med tidligere år har Konvers Aps i 2018 haft fokus på at eje kapitalandele i driftsselskaber.

Udviklingen i selskabets aktiviteter og økonomiske forhold

Resultatet af selskabets aktiviteter udviste i regnskabsåret et stigning i indtjeningen i selskabets tilknyttet virksomhed i forhold til sidste år og har således indfriet de forventninger, der var stillet til året.

Direktionen har dags dato behandlet og godkendt årsrapporten for 1. januar - 31. december 2018 for Konvers ApS.

Årsrapporten aflægges i overensstemmelse med årsregnskabsloven.

Det er min opfattelse, at årsregnskabet giver et retvisende billede af selskabets aktiver, passiver og finansielle stilling pr. 31. december 2018 samt af resultatet af selskabets aktiviteter for regnskabsåret 1. januar - 31. december 2018.

Ledelsesberetningen indeholder efter min opfattelse en retvisende redegørelse for de forhold, beretningen omhandler.

Ledelsen anser fortsat betingelserne for at undlade revision for opfyldte.

Årsrapporten indstilles til generalforsamlingens godkendelse.

København SV, den 21. marts 2019

I direktionen

Joachim Høiland Hjerl
Direktør

Til den daglige ledelse i Konvers ApS

Vi har opstillet årsregnskabet for Konvers ApS for regnskabsåret 1. januar - 31. december 2018 på grundlag af selskabets bogføring og øvrige oplysninger, som De har tilvejebragt.

Årsregnskabet omfatter anvendt regnskabspraksis, resultatopgørelse, balance, egenkapitalopgørelse og noter.

Vi har udført opgaven i overensstemmelse med ISRS 4410, opgaver om opstilling af finansielle oplysninger.

Vi har anvendt vores faglige ekspertise til at assistere Dem med at udarbejde og præsentere årsregnskabet i overensstemmelse med årsregnskabsloven. Vi har overholdt relevante bestemmelser i revisorloven og FSR – danske revisors Ethiske regler for revisorer, herunder principper vedrørende integritet, objektivitet, faglig kompetence og fornøden omhu.

Årsregnskabet samt nøjagtigheden og fuldstændigheden af de oplysninger, der er anvendt til opstillingen af årsregnskabet, er Deres ansvar.

Da en opgave om opstilling af finansielle oplysninger ikke er en erklæringsopgave med sikkerhed, er vi ikke forpligtet til at verificere nøjagtigheden eller fuldstændigheden af de oplysninger, De har givet os til brug for at opstille årsregnskabet. Vi udtrykker derfor ingen revisions- eller reviewkonklusion om, hvorvidt årsregnskabet er udarbejdet i overensstemmelse med årsregnskabsloven.

Søborg, den 21. marts 2019

inforevision
statsautoriseret revisionsaktieselskab
(CVR-nr. 19263096)

Sten Pedersen
statsautoriseret revisor
mne23408

Årsrapporten er udarbejdet i overensstemmelse med dansk regnskabslovgivning samt almindeligt anerkendt regnskabspraksis.

Årsrapporten aflægges efter årsregnskabslovens regnskabsklasse B med tilvalg af enkelte bestemmelser fra regnskabsklasse C.

Anvendt regnskabspraksis er uændret i forhold til sidste år.

GENERELT OM INDREGNING OG MÅLING

Regnskabet er udarbejdet med udgangspunkt i det historiske kostprisprincip.

Indtægterne indregnes i resultatopgørelsen i takt med, at de indtjenes. Herudover indregnes værdireguleringer af finansielle aktiver og forpligtelser, der måles til dagsværdi eller amortiseret kostpris. Endvidere indregnes i resultatopgørelsen alle omkostninger, der er afholdt for at opnå årets indtjening, herunder afskrivninger, nedskrivninger og hensatte forpligtelser samt tilbageførsler som følge af ændrede regnskabsmæssige skøn af beløb, der tidligere har været indregnet i resultatopgørelsen.

Aktiver indregnes i balancen, når det er sandsynligt, at fremtidige økonomiske fordele vil tilflyde selskabet, og aktivets værdi kan måles pålideligt.

Forpligtelser indregnes i balancen, når det er sandsynligt, at fremtidige økonomiske fordele vil fragå selskabet, og forpligtelsens værdi kan måles pålideligt.

Ved første indregning måles aktiver og forpligtelser til kostpris. Efterfølgende måles aktiver og forpligtelser som beskrevet for hver enkelt regnskabspost nedenfor.

Visse finansielle aktiver og forpligtelser måles til amortiseret kostpris, hvorved der indregnes en konstant effektiv rente over løbetiden. Amortiseret kostpris opgøres som oprindelig kostpris med fradrag af afdrag og tillæg/fradrag af den akkumulerede afskrivning af forskellen mellem kostprisen og det nominelle beløb. Herved fordeles kurstab og -gevinst over løbetiden.

Ved indregning og måling tages hensyn til forudsigelige tab og risici, der fremkommer, inden årsrapporten aflægges, og som be- eller afkræfter forhold, der eksisterer på balancedagen.

Som målevaluta benyttes danske kroner. Alle andre valutaer anses som fremmed valuta.

VALUTAOMREGNING

Transaktioner i fremmed valuta er i årets løb omregnet til transaktionsdagens kurs. Hvis valuta-positioner anses for sikring af fremtidige pengestrømme, indregnes værdireguleringerne direkte på egenkapitalen.

Tilgodehavender og gæld i fremmed valuta er indregnet til balancedagens kurs.

Realiserede og urealiserede valutakursfortjenester og -tab er indregnet i resultatopgørelsen under finansielle indtægter og omkostninger.

RESULTATOPGØRELSEN

Resultatopgørelsen er artsopdelt.

Indtægter af kapitalandele i tilknyttede virksomheder

Indtægter af kapitalandele i tilknyttede virksomheder omfatter den forholdsmæssige andel af de tilknyttede virksomheders driftsresultat reguleret for interne avancer og tab.

Andre eksterne omkostninger

Andre eksterne omkostninger omfatter administrationsomkostninger.

Andre finansielle indtægter og øvrige finansielle omkostninger

Finansielle indtægter og omkostninger indregnes i resultatopgørelsen med de beløb, der vedrører regnskabsåret. Finansielle poster omfatter renter samt rentetillæg og rentegodtgørelse under acontoskatteordningen.

Skat af årets resultat og selskabsskat

Skat af årets resultat udgør 22% af det regnskabsmæssige resultat korrigeret for ikke indkomstskattepligtige og ikke fradragsberettigede poster.

Skat af årets resultat er sammensat af den forventede skat af årets skattepligtige indkomst reguleret for årets forskydning i udskudt skat. Ændring i udskudt skat som følge af ændring i skattesatser indregnes i resultatopgørelsen.

Selskabet er sambeskattet med øvrige danske koncernselskaber med selskabet som administrationselskab. Skatteeffekten af sambeskatningen fordeles mellem koncernselskaberne i forhold til deres skattepligtige indkomster efter selskabsskattelovens regler om fuld fordeling med refusion vedrørende skattemæssige underskud.

Selskabsskat, vedrørende regnskabsåret, som ikke er afregnet på balancedagen, klassificeres som selskabsskat under enten tilgodehavender eller gældsforpligtelser.

Sambeskatningsbidrag mellem de sambeskattede selskaber, som ikke er afregnet på balancedagen, klassificeres som sambeskatningsbidrag under enten tilgodehavender eller gældsforpligtelser.

Selskabet er omfattet af acontoskatteordningen. Rentegodtgørelse og rentetillæg er indregnet under finansielle indtægter og omkostninger.

BALANCEN

Balancen er opstillet i kontoform.

AKTIVER

Kapitalandele i tilknyttede virksomheder

Kapitalandele i tilknyttede virksomheder er indregnet efter den indre værdis metode, således at kapitalandelen måles til den forholdsmæssige andel af de tilknyttede virksomheders regnskabsmæssige indre værdi reguleret for interne udbytter og avancer.

Disponible reserver i de tilknyttede virksomheder, som på balancetidspunktet disponeres som udbytte til moderselskabet, indgår i værdien af kapitalandele.

Tilknyttede virksomheder med negativ regnskabsmæssig indre værdi måles til nul, og et eventuelt tilgodehavende hos disse virksomheder nedskrives med moderselskabets andel af den negative indre værdi i det omfang, det vurderes uerholdeligt. Såfremt den regnskabsmæssige negative indre værdi overstiger tilgodehavendet, indregnes det resterende beløb under hensatte forpligtelser i det omfang, modervirksomheden har en retlig eller faktisk forpligtelse til at dække den pågældende virksomheds forpligtelser.

Køb af tilknyttede virksomheder indregnes til kostpris. Forskellen mellem kostprisen og den regnskabsmæssige indre værdi i den købte virksomhed, som fremkommer på det tidspunkt, hvor koncernforholdet bliver etableret, er så vidt muligt fordelt på de aktiver og passiver, hvis værdi er højere eller lavere end det bogførte beløb. Et resterende positivt forskelsbeløb behandles som koncerngoodwill og indgår i værdien af kapitalandele, der afskrives lineært i resultatopgørelsen over 5 år. Afskrivningsperioden er baseret på en vurdering af markedspositionen, indtjeningsprofilen og forventning til kundeloyalitet, som i et rimeligt omfang er baseret på historiske data/registreringer. Et negativt forskelsbeløb, der modsvarer en forventet omkostning eller en ugunstig udvikling, indtægtsføres i resultatopgørelsen i anskaffelsesåret.

Den samlede nettoopskrivning af kapitalandele i tilknyttede virksomheder henlægges via overskudsdisponeringen til "reserve for nettoopskrivning efter den indre værdis metode" under egenkapitalen. Reserven reduceres med udbytteudlodninger til moderselskabet, og reguleres med egenkapitalbevægelser i de tilknyttede virksomheder.

Tilgodehavender

Tilgodehavender måles til amortiseret kostpris, der sædvanligvis svarer til nominel værdi. Værdien reduceres med nedskrivning til imødegåelse af forventede tab efter en individuel vurdering.

PASSIVER

Egenkapital

Ledelsens forslag til udbytte for regnskabsåret vises som en særskilt post under egenkapitalen.

Hensættelser til udskudt skat

Udskudt skat måles efter den balanceorienterede gældsmetode. Der er hensat til udskudt skat med 22% af alle midlertidige forskelle mellem regnskabsmæssig og skattemæssig værdi af aktiver og forpligtelser og under hensyntagen til henholdsvis den planlagte anvendelse af aktivet og afvikling af forpligtelsen. Skatteværdien af fremførselsberettigede skattemæssige underskud indgår i opgørelsen af den udskudte skat, såfremt det er sandsynligt, at underskuddene kan udnyttes.

Udskudte skatteaktiver måles til nettorealisationseværdi, hvorved de indregnes med den værdi, som de forventes at blive udnyttet med i en overskuelig fremtid, enten ved udligning i skat af fremtidig indtjening eller ved modregning i udskudte skatteforpligtelser.

Udskudte skatteaktiver som ikke forventes udnyttet inden for en kortere årrække, er noteoplyst under eventualaktiver.

Gældsforpligtelser

Gældsforpligtelser i øvrigt er målt til amortiseret kostpris svarende til nominel værdi.

KONCERNREGNSKAB

I henhold til Årsregnskabslovens § 110 er der ikke udarbejdet koncernregnskab.

<u>Note</u>	<u>2018</u>	<u>2017</u>
1		
Indtægter af kapitalandele i tilknyttede virksomheder	71.759	-22.865
Andre eksterne omkostninger	-1.713	-6.688
RESULTAT AF PRIMÆR DRIFT	70.046	-29.553
Andre finansielle indtægter	6	0
2		
Øvrige finansielle omkostninger	-34.110	-32.674
RESULTAT FØR SKAT	35.942	-62.227
3		
Skat af årets resultat	7.881	8.659
ÅRETS RESULTAT	<u>43.823</u>	<u>-53.568</u>

RESULTATDISPONERING

Årets resultat foreslås disponeret således:

Reserve for nettoopskrivning efter den indre værdis metode	71.759	-22.865
Forslag til udbytte for regnskabsåret	0	0
Overført resultat	-27.936	-30.703
ÅRETS RESULTAT	<u>43.823</u>	<u>-53.568</u>

<u>Note</u>	<u>31/12 2018</u>	<u>31/12 2017</u>
1 Kapitalandele i tilknyttede virksomheder	<u>793.639</u>	<u>721.880</u>
FINANSIELLE ANLÆGSAKTIVER	<u>793.639</u>	<u>721.880</u>
ANLÆGSAKTIVER	<u>793.639</u>	<u>721.880</u>
3 Tilgodehavende selskabsskat	0	16.000
3 Tilgodehavende sambeskatningsbidrag	23.253	1.720
3 Udskudte skatteaktiver	<u>0</u>	<u>7.808</u>
TILGODEHAVENDER	<u>23.253</u>	<u>25.528</u>
LIKVIDE BEHOLDNINGER	<u>18.527</u>	<u>431</u>
OMSÆTNINGSAKTIVER	<u>41.780</u>	<u>25.959</u>
AKTIVER I ALT	<u><u>835.419</u></u>	<u><u>747.839</u></u>

<u>Note</u>	<u>31/12 2018</u>	<u>31/12 2017</u>
Virksomhedskapital	130.000	130.000
Reserve for nettoopskrivning efter den indre værdis metode	668.639	596.880
Overført resultat	-847.816	-819.880
Forslag til udbytte for regnskabsåret	<u>0</u>	<u>0</u>
EGENKAPITAL	<u>-49.177</u>	<u>-93.000</u>
Leverandører af varer og tjenesteydelser	6.000	6.000
3 Skyldig selskabsskat	7.564	0
Gæld til tilknyttede virksomheder	<u>871.032</u>	<u>834.839</u>
KORTFRISTEDE GÆLDSFORPLIGTELSE	<u>884.596</u>	<u>840.839</u>
GÆLDSFORPLIGTELSE	<u>884.596</u>	<u>840.839</u>
PASSIVER I ALT	<u>835.419</u>	<u>747.839</u>
4 Eventualforpligtelser		

	Virksom- hedskapital	Nettoopskr. efter den indre værdis metode	Overført resultat	Foreslået udbytte	I alt
Egenkapital pr. 1/1 2017	130.000	619.745	-789.177	0	-39.432
Udloddet udbytte	0	0	0	0	0
Overført via resultatdisponeringen	0	-22.865	-30.703	0	-53.568
Egenkapital pr. 1/1 2018	130.000	596.880	-819.880	0	-93.000
Udloddet udbytte	0	0	0	0	0
Overført via resultatdisponeringen	0	71.759	-27.936	0	43.823
Egenkapital pr. 31/12 2018	<u>130.000</u>	<u>668.639</u>	<u>-847.816</u>	<u>0</u>	<u>-49.177</u>

1 Kapitalandele i tilknyttede og associerede virksomheder

	<u>Tilknyttede virksomheder</u>
Kostpris pr. 1/1 2018	125.000
Tilgang i året	0
Afgang i året	<u>0</u>
KOSTPRIS PR. 31/12 2018	<u>125.000</u>
Op- og afskrivninger pr. 1/1 2018	596.880
Årets resultatandel	71.759
Modtaget udbytte i året	0
Op- og afskrivninger, afgang i året	<u>0</u>
OP- OG AFSKRIVNINGER PR. 31/12 2018	<u>668.639</u>
REGNSKABSMÆSSIG VÆRDI PR. 31/12 2018	<u><u>793.639</u></u>

Selskabets tilknyttede virksomheder omfatter følgende:

	<u>Ejerandel</u>	<u>Årets resultat</u>	<u>Egenkapital</u>
<u>Tilknyttede virksomheder:</u>			
Konvers Kommunikation ApS, København V	100%	<u>49.534</u>	<u>-61.705</u>
		<u><u>49.534</u></u>	<u><u>-61.705</u></u>

Årets resultat og egenkapital i Konvers Kommunikation ApS er inklusive nedskrivning for tilgodehavende i Konvers ApS, henholdsvis t.kr. 22 og t.kr. 855.

<u>2</u>	<u>Øvrige finansielle omkostninger</u>	<u>2018</u>	<u>2017</u>
	Renteomkostninger til tilknyttede virksomheder	34.100	32.485
	Finansielle omkostninger i øvrigt	<u>10</u>	<u>189</u>
	I ALT	<u><u>34.110</u></u>	<u><u>32.674</u></u>

3 Selskabsskat og udskudt skat

	<u>Selskabsskat</u>	<u>Udskudt skat</u>	<u>Ifølge resultatopgørelsen</u>	<u>2017</u>
Skyldig pr. 1/1 2018	-16.000	-7.808		
Modtaget vedr. tidligere år	16.000			
Sambeskatningsbidrag	23.253			
Skat af årets resultat	<u>-15.689</u>	<u>7.808</u>	<u>-7.881</u>	<u>-8.659</u>
SKYLDIG PR. 31/12 2018	<u><u>7.564</u></u>	<u><u>0</u></u>		
SKAT AF ÅRETS RESULTAT			<u><u>-7.881</u></u>	<u><u>-8.659</u></u>

4 Eventualforpligtelser

Selskabet indgår i sambeskatningen med øvrige koncernselskaber og hæfter solidarisk med de øvrige koncernselskaber for forfaldne og ikke afregnede selskabsskatter samt kildeskatter af renter, royalties og udbytte. Eventuelle senere korrektioner til selskabsskatter og kildeskatter kan medføre at selskabets hæftelse udgør et større beløb.

PENNEO

Underskrifterne i dette dokument er juridisk bindende. Dokumentet er underskrevet via Penneo™ sikker digital underskrift. Underskrivernes identiteter er blevet registreret, og informationerne er listet herunder.

“Med min underskrift bekræfter jeg indholdet og alle datoer i dette dokument.”

Joachim Høiland Hjerl

Direktør

Serienummer: PID:9208-2002-2-402599283565

IP: 94.145.xxx.xxx

2019-03-21 09:46:31Z

NEM ID 

Sten Pedersen

Statsautoriseret revisor

Serienummer: PID:9208-2002-2-798031640997

IP: 85.235.xxx.xxx

2019-03-22 07:38:22Z

NEM ID 

Joachim Høiland Hjerl

Dirigent

Serienummer: PID:9208-2002-2-402599283565

IP: 77.241.xxx.xxx

2019-03-22 08:02:19Z

NEM ID 

Penneo dokumentnøgle: W5E8J-1TOIB-BHM14-FCA4Q-740LA-BM3J5

Dette dokument er underskrevet digitalt via **Penneo.com**. Signeringsbeviserne i dokumentet er sikret og valideret ved anvendelse af den matematiske hashværdi af det originale dokument. Dokumentet er låst for ændringer og tidsstemplet med et certifikat fra en betroet tredjepart. Alle kryptografiske signeringsbeviser er indlejret i denne PDF, i tilfælde af de skal anvendes til validering i fremtiden.

Sådan kan du sikre, at dokumentet er originalt

Dette dokument er beskyttet med et Adobe CDS certifikat. Når du åbner dokumentet

i Adobe Reader, kan du se, at dokumentet er certificeret af **Penneo e-signature service** <penneo@penneo.com>. Dette er din garanti for, at indholdet af dokumentet er uændret.

Du har mulighed for at efterprøve de kryptografiske signeringsbeviser indlejret i dokumentet ved at anvende Penneos validator på følgende websted: <https://penneo.com/validate>