

Greve Wellness ApS

**Håndværkervænget 15
2670 Greve**

CVR-nr. 31 60 48 85

Årsrapport for 2016/17

(9. regnskabsår)

Årsrapporten er fremlagt og godkendt på selskabets ordinære generalforsamling den 16. februar 2018

Ulla Nielsen
dirigent

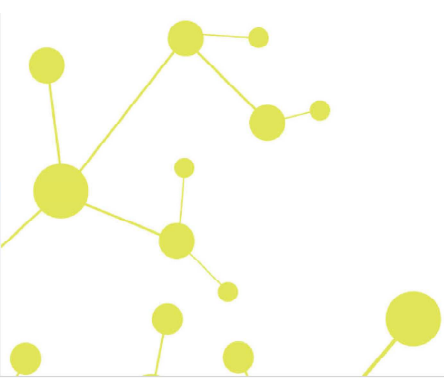

Indholdsfortegnelse

	Side
Påtegninger	
Ledelsespåtegning	1
Den uafhængige revisors revisionspåtegning	2
Ledelsesberetning	
Selskabsoplysninger	5
Ledelsesberetning	6
Årsregnskab	
Anvendt regnskabspraksis	7
Resultatopgørelse 1. oktober - 30. september	10
Balance 30. september	11
Noter til årsrapporten	13

Ledelsespåtegning

Direktionen har dags dato behandlet og godkendt årsrapporten for regnskabsåret 1. oktober 2016 - 30. september 2017 for Greve Wellness ApS.

Årsrapporten aflægges i overensstemmelse med årsregnskabsloven.

Det er min opfattelse, at årsregnskabet giver et retvisende billede af selskabets aktiver, passiver og finansielle stilling pr. 30. september 2017 og resultatet af selskabets aktiviteter for regnskabsåret 1. oktober 2016 - 30. september 2017.

Ledelsesberetningen indeholder efter min opfattelse en retvisende redegørelse for de forhold, beretningen omhandler.

Årsrapporten indstilles til generalforsamlingens godkendelse.

Greve, den 16. februar 2018

Direktion

Ulla Nielsen

Den uafhængige revisors revisionspåtegning

Til kapitalejeren i Greve Wellness ApS

Konklusion

Vi har revideret årsregnskabet for Greve Wellness ApS for regnskabsåret 1. oktober 2016 - 30. september 2017, der omfatter anvendt regnskabspraksis, resultatopgørelse, balance og noter. Årsregnskabet udarbejdes efter årsregnskabsloven.

Det er vor opfattelse, at årsregnskabet giver et retvisende billede af selskabets aktiver, passiver og finansielle stilling pr. 30. september 2017 samt af resultatet af selskabets aktiviteter for regnskabsåret 1. oktober 2016 - 30. september 2017 i overensstemmelse med årsregnskabsloven.

Grundlag for konklusion

Vi har udført vor revision i overensstemmelse med internationale standarder om revision og de yderligere krav, der er gældende i Danmark. Vort ansvar ifølge disse standarder og krav er nærmere beskrevet i revisionspåtegningens afsnit "Revisors ansvar for revisionen af årsregnskabet". Vi er uafhængige af selskabet i overensstemmelse med internationale etiske regler for revisorer (IESBA's Etiske regler) og de yderligere krav, der er gældende i Danmark, ligesom vi har opfyldt vore øvrige etiske forpligtelser i henhold til disse regler og krav. Det er vor opfattelse, at det opnåede revisionsbevis er tilstrækkeligt og egnet som grundlag for vor konklusion.

Ledelsens ansvar for årsregnskabet

Ledelsen har ansvaret for udarbejdelsen af et årsregnskab, der giver et retvisende billede i overensstemmelse med årsregnskabsloven. Ledelsen har endvidere ansvaret for den interne kontrol, som ledelsen anser for nødvendig for at udarbejde et årsregnskab uden væsentlig fejlinformation, uanset om denne skyldes besvigelser eller fejl.

Ved udarbejdelsen af årsregnskabet er ledelsen ansvarlig for at vurdere selskabets evne til at fortsætte driften, at oplyse om forhold vedrørende fortsat drift, hvor dette er relevant, samt at udarbejde årsregnskabet på grundlag af regnskabsprincippet om fortsat drift, medmindre ledelsen enten har til hensigt at likvidere selskabet, indstille driften eller ikke har andet realistisk alternativ end at gøre dette.

Revisors ansvar for revisionen af årsregnskabet

Vort mål er at opnå høj grad af sikkerhed for, om årsregnskabet som helhed er uden væsentlig fejlinformation, uanset om denne skyldes besvigelser eller fejl, og at afgive en revisionspåtegning med en konklusion. Høj grad af sikkerhed er et højt niveau af sikkerhed, men er ikke en garanti for, at en revision, der udføres i overensstemmelse med internationale standarder om revision og de yderligere krav, der er gældende i Danmark, altid vil afdække væsentlig fejlinformation, når sådan findes. Fejlinformationer kan opstå som følge af besvigelser eller fejl og kan betragtes som væsentlige, hvis det med rimelighed kan forventes, at de enkeltvis eller samlet har indflydelse på de økonomiske beslutninger, som regnskabsbrugerne træffer på grundlag af årsregnskabet.

Som led i en revision, der udføres i overensstemmelse med internationale standarder om revision og de yderligere krav, der er gældende i Danmark, foretager vi faglige vurderinger og opretholder professionel skepsis under revisionen. Herudover:

Den uafhængige revisors revisionspåtegning

- Identificerer og vurderer vi risikoen for væsentlig fejlinformation i årsregnskabet, uanset om denne skyldes besvigelser eller fejl, udformer og udfører revisionshandlinger som reaktion på disse risici samt opnår revisionsbevis, der er tilstrækkeligt og egnet til at danne grundlag for vor konklusion. Risikoen for ikke at opdage væsentlig fejlinformation forårsaget af besvigelser er højere end ved væsentlig fejlinformation forårsaget af fejl, idet besvigelser kan omfatte sammensværgelser, dokumentfalsk, bevidste udeladelser, vildledning eller tilsidesættelse af intern kontrol.
- Opnår vi forståelse af den interne kontrol med relevans for revisionen for at kunne udforme revisionshandlinger, der er passende efter omstændighederne, men ikke for at kunne udtrykke en konklusion om effektiviteten af selskabets interne kontrol.
- Tager vi stilling til, om den regnskabspraksis, som er anvendt af ledelsen, er passende, samt om de regnskabsmæssige skøn og tilknyttede oplysninger, som ledelsen har udarbejdet, er rimelige.
- Konkluderer vi, om ledelsens udarbejdelse af årsregnskabet på grundlag af regnskabsprincippet om fortsat drift er passende, samt om der på grundlag af det opnåede revisionsbevis er væsentlig usikkerhed forbundet med begivenheder eller forhold, der kan skabe betydelig tvivl om selskabets evne til at fortsætte driften. Hvis vi konkluderer, at der er en væsentlig usikkerhed, skal vi i vor revisionspåtegning gøre opmærksom på oplysninger herom i årsregnskabet eller, hvis sådanne oplysninger ikke er tilstrækkelige, modificere vor konklusion. Vor konklusion er baseret på det revisionsbevis, der er opnået frem til datoen for vor revisionspåtegning. Fremtidige begivenheder eller forhold kan dog medføre, at selskabet ikke længere kan fortsætte driften.
- Tager vi stilling til den samlede præsentation, struktur og indhold af årsregnskabet, herunder noteoplysningerne, samt om årsregnskabet afspejler de underliggende transaktioner og begivenheder på en sådan måde, at der gives et retvisende billede heraf.

Vi kommunikerer med den øverste ledelse om blandt andet det planlagte omfang og den tidsmæssige placering af revisionen samt betydelige revisionsmæssige observationer, herunder eventuelle betydelige mangler i intern kontrol, som vi identificerer under revisionen.

Udtalelse om ledelsesberetningen

Ledelsen er ansvarlig for ledelsesberetningen.

Vor konklusion om årsregnskabet omfatter ikke ledelsesberetningen, og vi udtrykker ingen form for konklusion med sikkerhed om ledelsesberetningen.

I tilknytning til vor revision af årsregnskabet er det vort ansvar at læse ledelsesberetningen og i den forbindelse overveje, om ledelsesberetningen er væsentligt inkonsistent med årsregnskabet eller vor viden opnået ved revisionen eller på anden måde synes at indeholde væsentlig fejlinformation.

Vort ansvar er derudover at overveje, om ledelsesberetningen indeholder krævede oplysninger i henhold til årsregnskabsloven.

Den uafhængige revisors revisionspåtegning

Baseret på det udførte arbejde er det vor opfattelse, at ledelsesberetningen er i overensstemmelse med årsregnskabet og er udarbejdet i overensstemmelse med årsregnskabslovens krav. Vi har ikke fundet væsentlig fejlinformation i ledelsesberetningen.

Greve, den 16. februar 2018

Global Revision ApS
Registreret revisionsanpartsselskab
CVR-nr. 28 12 17 17

Eddie Holstebro
Registreret revisor
MNE-nr. mne11067

Selskabsoplysninger

Selskabet

Greve Wellness ApS
Håndværkervænget 15
2670 Greve

CVR-nr.: 31 60 48 85
Regnskabsperiode: 1. oktober 2016 - 30. september 2017
Stiftet: 10. juli 2008
Hjemsted: Greve

Direktion

Ulla Nielsen

Revision

Global Revision ApS
Registreret revisionsanpartsselskab
Greve Strandvej 9
2670 Greve

Pengeinstitut

Sydbank

Ledelsesberetning

Selskabets væsentligste aktiviteter

Selskabets formål er at drive virksomhed med fysioterapi og (gen)optræning samt beslægtet virksomhed.

Usædvanlige forhold

Selskabets aktiver, passiver og finansielle stilling pr. 30. september 2017 samt resultatet af selskabets aktiviteter for regnskabsåret 2016/17 er ikke påvirket af usædvanlige forhold.

Udviklingen i aktiviteter og økonomiske forhold

Selskabets resultatopgørelse for 2016/17 udviser et underskud på kr. 102.455, og selskabets balance pr. 30. september 2017 udviser en negativ egenkapital på kr. 1.354.711.

Betydningsfulde hændelser, som er indtruffet efter regnskabsårets afslutning

Der er efter regnskabsårets afslutning ikke indtruffet begivenheder, som væsentligt vil kunne påvirke selskabets finansielle stilling.

Anvendt regnskabspraksis

Årsrapporten for Greve Wellness ApS for 2016/17 er aflagt i overensstemmelse med årsregnskabslovens bestemmelser for klasse B-virksomheder.

Den anvendte regnskabspraksis er uændret i forhold til sidste år.

Årsrapporten for 2016/17 er aflagt i kr.

Generelt om indregning og måling

I resultatopgørelsen indregnes indtægter i takt med, at de indtjenes. Herudover indregnes værdireguleringer af finansielle aktiver og forpligtelser. I resultatopgørelsen indregnes ligeledes alle omkostninger, herunder afskrivninger og nedskrivninger.

Aktiver indregnes i balancen, når det er sandsynligt, at fremtidige økonomiske fordele vil tilflyde selskabet, og aktivets værdi kan måles pålideligt.

Forpligtelser indregnes i balancen, når det er sandsynligt, at fremtidige økonomiske fordele vil fragå selskabet, og forpligtelsens værdi kan måles pålideligt.

Ved første indregning måles aktiver og forpligtelser til kostpris. Efterfølgende måles aktiver og forpligtelser som beskrevet for hver enkelt regnskabspost nedenfor.

Visse finansielle aktiver og forpligtelser måles til amortiseret kostpris, hvorved der indregnes en konstant effektiv rente over løbetiden. Amortiseret kostpris opgøres som oprindelig kostpris med fradrag af eventuelle afdrag samt tillæg/fradrag af den akkumulerede amortisering af forskellen mellem kostpris og nominelt beløb.

Ved indregning og måling tages hensyn til forudsigelige tab og risici, der fremkommer, inden årsrapporten aflægges, og som be- eller afkræfter forhold, der eksisterede på balancedagen.

Resultatopgørelsen

Bruttotab

Selskabet anvender bestemmelsen i årsregnskabslovens § 32, hvorefter selskabets omsætning ikke er oplyst.

Bruttotab er et sammendrag af nettoomsætning, ændring i lagre af færdigvarer og varer under fremstilling samt andre driftsindtægter med fradrag af omkostninger til råvarer og hjælpematerialer og andre eksterne omkostninger.

Nettoomsætning

Omkostninger til råvarer og hjælpematerialer

Omkostninger til råvarer og hjælpematerialer indeholder det forbrug af råvarer og hjælpematerialer, der er anvendt for at opnå årets nettoomsætning.

Anvendt regnskabspraksis

Andre eksterne omkostninger

Andre eksterne omkostninger omfatter omkostninger til distribution, salg, reklame, administration, lokaler, tab på debitorer, operationelle leasingomkostninger mv.

Personaleomkostninger

Personaleomkostninger omfatter løn og gager, inklusive feriepenge og pensioner samt andre omkostninger til social sikring m.v. til selskabets medarbejdere. I personaleomkostninger er fratrukket modtagne godtgørelser fra offentlige myndigheder.

Finansielle indtægter og omkostninger

Finansielle indtægter og omkostninger indregnes i resultatopgørelsen med de beløb, der vedrører regnskabsåret. Finansielle poster omfatter renteindtægter og -omkostninger samt tillæg og godtgørelse under acontoskatteordningen mv.

Skat af årets resultat

Virksomheden er omfattet af de danske regler om tvungen sambeskatning af koncernens danske dattervirksomheder. Dattervirksomheder indgår i sambeskatningen fra det tidspunkt, hvor de indgår i konsolideringen i koncernregnskabet og frem til det tidspunkt, hvor de udgår fra konsolideringen.

Årets skat, som består af årets aktuelle selskabsskat og ændring i udskudt skat, indregnes i resultatopgørelsen med den del, der kan henføres til årets resultat, og direkte i egenkapitalen med den del, der kan henføres til posteringer direkte i egenkapitalen.

Balancen

Materielle anlægsaktiver

Andre anlæg, driftsmateriel og inventar måles til kostpris med fradrag af akkumulerede afskrivninger.

Afskrivningsgrundlaget er kostpris med fradrag af forventet restværdi efter afsluttet brugstid.

Kostpris omfatter anskaffelsesprisen og omkostninger direkte tilknyttet anskaffelsen indtil det tidspunkt, hvor aktivet er klar til brug.

Der foretages lineære afskrivninger baseret på følgende vurdering af aktivernes forventede brugstider og restværdier:

	Brugstid	Restværdi
Andre anlæg, driftsmateriel og inventar	4-8 år	0 %

Aktiver med en kostpris på under kr. 13.200 omkostningsføres i anskaffelsesåret.

Fortjeneste eller tab ved salg af materielle anlægsaktiver indregnes i resultatopgørelsen under andre driftsindtægter henholdsvis andre driftsomkostninger.

Anvendt regnskabspraksis

Tilgodehavender

Tilgodehavender måles til amortiseret kostpris, som sædvanligvis svarer til nominal værdi. Værdien reduceres med nedskrivning til imødegåelse af forventede tab.

Selskabsskat og udskudt skat

Aktuelle skatteforpligtelser og tilgodehavende aktuel skat indregnes i balancen som beregnet skat af årets skattepligtige indkomst, reguleret for skat af tidligere års skattepligtige indkomster samt for betalte acontoskatter.

Udskudt skat måles efter den balanceorienterede gældsmetode af midlertidige forskelle mellem regnskabsmæssig og skattemæssig værdi af aktiver og forpligtelser opgjort på grundlag af den planlagte anvendelse af aktivet henholdsvis afvikling af forpligtelsen.

Gældsforpligtelser

Gæld i øvrigt er indregnet til amortiseret kostpris, der sædvanligvis svarer til nominal værdi.

Resultatopgørelse 1. oktober - 30. september

	<u>Note</u>	<u>2016/17</u> kr.	<u>2015/16</u> kr.
Bruttotab		-75.107	-227.239
Personaleomkostninger	1	<u>-1.200</u>	<u>-300</u>
Resultat før af- og nedskrivninger		-76.307	-227.539
Af- og nedskrivninger af immaterielle og materielle anlægsaktiver		<u>-4.119</u>	<u>-4.119</u>
Resultat før finansielle poster		-80.426	-231.658
Finansielle indtægter		0	21
Finansielle omkostninger	2	<u>-53.999</u>	<u>-89</u>
Resultat før skat		-134.425	-231.726
Skat af årets resultat	3	<u>31.970</u>	<u>51.239</u>
Årets resultat		<u><u>-102.455</u></u>	<u><u>-180.487</u></u>
Forslag til resultatdisponering			
Overført resultat		<u>-102.455</u>	<u>-180.487</u>
		<u><u>-102.455</u></u>	<u><u>-180.487</u></u>

Balance 30. september

	<u>Note</u>	<u>2017</u> kr.	<u>2016</u> kr.
Aktiver			
Andre anlæg, driftsmateriel og inventar		1.030	5.150
Materielle anlægsaktiver	4	<u>1.030</u>	<u>5.150</u>
Anlægsaktiver i alt		<u>1.030</u>	<u>5.150</u>
Andre tilgodehavender		789	3.000
Udskudt skatteaktiv		2.429	0
Selskabsskat		80.780	93.902
Periodeafgrænsningsposter		13.032	0
Tilgodehavender		<u>97.030</u>	<u>96.902</u>
Likvide beholdninger		<u>7.221</u>	<u>3.897</u>
Omsætningsaktiver i alt		<u>104.251</u>	<u>100.799</u>
Aktiver i alt		<u><u>105.281</u></u>	<u><u>105.949</u></u>

Balance 30. september

	<u>Note</u>	<u>2017</u> kr.	<u>2016</u> kr.
Passiver			
Virksomhedskapital		125.000	125.000
Overført resultat		<u>-1.479.711</u>	<u>-1.377.257</u>
Egenkapital	5	<u>-1.354.711</u>	<u>-1.252.257</u>
Leverandører af varer og tjenesteydelser		32.127	25.696
Gæld til tilknyttede virksomheder		1.425.546	573.905
Anden gæld		<u>2.319</u>	<u>758.605</u>
Kortfristede gældsforpligtelser		<u>1.459.992</u>	<u>1.358.206</u>
Gældsforpligtelser i alt		<u>1.459.992</u>	<u>1.358.206</u>
Passiver i alt		<u>105.281</u>	<u>105.949</u>
Usikkerhed om fortsat drift (going concern)	6		
Eventualposter m.v.	7		
Pantsætninger og sikkerhedsstillelser	8		

Noter

	<u>2016/17</u>	<u>2015/16</u>
	kr.	kr.
1 Personaleomkostninger		
Andre personaleomkostninger	<u>1.200</u>	<u>300</u>
	<u>1.200</u>	<u>300</u>
Gennemsnitligt antal beskæftigede medarbejdere	<u>0</u>	<u>1</u>
2 Finansielle omkostninger		
Finansielle omkostninger tilknyttede virksomheder	22.505	0
Andre finansielle omkostninger	<u>31.494</u>	<u>89</u>
	<u>53.999</u>	<u>89</u>
3 Skat af årets resultat		
Årets aktuelle skat	-29.541	-51.239
Årets udskudte skat	<u>-2.429</u>	<u>0</u>
	<u>-31.970</u>	<u>-51.239</u>

Noter

4 Materielle anlægsaktiver

	Andre anlæg, driftsmateriel og inventar
Kostpris 1. oktober 2016	116.255
Tilgang i årets løb	0
Afgang i årets løb	0
Kostpris 30. september 2017	<u>116.255</u>
Af- og nedskrivninger 1. oktober 2016	111.106
Årets afskrivninger	4.119
Tilbageførte ned- og afskrivninger på afhændede aktiver	0
Af- og nedskrivninger 30. september 2017	<u>115.225</u>
Regnskabsmæssig værdi 30. september 2017	<u><u>1.030</u></u>

5 Egenkapital

	Virksomheds- kapital	Overført resultat	I alt
Egenkapital 1. oktober 2016	125.000	-1.377.256	-1.252.256
Årets resultat	0	-102.455	-102.455
Egenkapital 30. september 2017	<u><u>125.000</u></u>	<u><u>-1.479.711</u></u>	<u><u>-1.354.711</u></u>

Selskabskapitalen består af 125 anparter à nominelt kr. 1.000. Ingen anparter er tillagt særlige rettigheder. Der har ikke været ændringer i selskabskapitalen i de seneste 5 år.

Noter

6 Usikkerhed om fortsat drift (going concern)

Selskabet har i året realiseret et underskud på tkr. 134 og selskabets egenkapital pr. 30. september 2017 er herefter negativ med tkr. 1.387.

Det er ledelsens vurdering at selskabets kapitalgrundlag på sigt vil blive reetableret ved selskabets egen drift, men der er usikkerhed herom og tidshorisonten.

På grund af usikkerheden om de fremtidige aktiviteter og resultatet heraf, er det en forudsætning for selskabets fortsatte drift, at der tilføres ny kapital eller at selskabet tilføres driftslikviditet på anden vis. Selskabets ledelse har derfor indhentet støtteerklæring fra selskabets væsentligste kreditor, der har afgivet erklæring på, at ville stille den nødvendige likviditet til rådighed for selskabets drift i det kommende regnskabsår. Det er derfor ledelsens opfattelse, at regnskabet skal aflægges under forudsætning om fortsat drift.

7 Eventualposter m.v.

Selskabet er sambeskattet med de øvrige selskaber i koncernen og hæfter solidarisk for skat af koncernens sambeskattede indkomst og for visse eventuelle kildeskatter som udbytteskat.

Herudover er der ingen eventualaktiver- og forpligtelser.

8 Pantsætninger og sikkerhedsstillelser

Ingen.

PENNEO

Underskrifterne i dette dokument er juridisk bindende. Dokumentet er underskrevet via Penneo™ sikker digital underskrift. Underskrivernes identiteter er blevet registeret, og informationerne er listet herunder.

“Med min underskrift bekræfter jeg indholdet og alle datoer i dette dokument.”

Ulla Nielsen

Direktør

Serienummer: PID:9208-2002-2-753555078322

IP: 80.167.212.155

2018-02-19 07:59:27Z

NEM ID 

Eddie Holstebro

Registreret revisor

På vegne af: Global Revision

Serienummer: CVR:28121717-RID:99798342

IP: 89.221.169.10

2018-02-19 10:24:38Z

NEM ID 

Ulla Nielsen

Dirigent

Serienummer: PID:9208-2002-2-753555078322

IP: 80.167.212.155

2018-02-19 12:44:40Z

NEM ID 

Penneo dokumentnøgle: 00G10-HTKN4-EZ1MA-E0E01-7D1GY-DQEME

Dette dokument er underskrevet digitalt via **Penneo.com**. Signeringsbeviserne i dokumentet er sikret og valideret ved anvendelse af den matematiske hashværdi af det originale dokument. Dokumentet er låst for ændringer og tidsstemplet med et certifikat fra en betroet tredjepart. Alle kryptografiske signeringsbeviser er indlejret i denne PDF, i tilfælde af de skal anvendes til validering i fremtiden.

Sådan kan du sikre, at dokumentet er originalt

Dette dokument er beskyttet med et Adobe CDS certifikat. Når du åbner dokumentet

i Adobe Reader, kan du se, at dokumentet er certificeret af **Penneo e-signature service** <penneo@penneo.com>. Dette er din garanti for, at indholdet af dokumentet er uændret.

Du har mulighed for at efterprøve de kryptografiske signeringsbeviser indlejret i dokumentet ved at anvende Penneos validator på følgende websted: <https://penneo.com/validate>