

Ringsted Forsyning A/S

Bragesvej 18, 4100 Ringsted

CVR-nr. 29 77 73 73



Årsrapport 2016

Godkendt på selskabets ordinære generalforsamling, den 23. maj 2017

Dirigent:



.....

EY

Building a better
working world



Indhold

Ledelsespåtegning	2
Den uafhængige revisors revisionspåtegning	3
Ledelsesberetning	6
Koncernoversigt	6
Hoved- og nøgletal for koncernen	7
Beretning	8
Koncern- og årsregnskab 1. januar - 31. december	24
Resultatopgørelse	24
Balance	25
Egenkapitalopgørelse	27
Pengestrømsopgørelse	28
Noter	29

Ledespåtegning

Bestyrelse og direktion har dags dato behandlet og godkendt årsrapporten for Ringsted Forsyning A/S for regnskabsåret 1. januar - 31. december 2016.

Koncern- og årsrapporten er aflagt i overensstemmelse med årsregnskabsloven.

Det er vores opfattelse, at koncernregnskabet og årsregnskabet giver et retvisende billede af koncernens og selskabets aktiver, passiver og finansielle stilling pr. 31. december 2016 samt af resultatet af koncernens og selskabets aktiviteter og koncernens pengestrømme for regnskabsåret 1. januar - 31. december 2016.

Det er endvidere vores opfattelse, at ledelsesberetningen indeholder en retvisende redegørelse for udviklingen i koncernens og selskabets aktiviteter og økonomiske forhold, årets resultat og for koncernens og selskabets finansielle stilling.

Årsrapporten indstilles til generalforsamlingens godkendelse.

Ringsted, den 5. april 2017
Direktion:



Janne Hansen
direktør

Bestyrelse:



Johnny Dahlgaard
formand



Per Nørhave



Britta Nielsen



Esben Fløytrup
medarbejderrepræsentant



Solvejg Kvade Hvidmose
medarbejderrepræsentant

Den uafhængige revisors revisionspåtegning

Til kapitalejerne i Ringsted Forsyning A/S

Konklusion

Vi har revideret koncernregnskabet og årsregnskabet for Ringsted Forsyning A/S for regnskabsåret 1. januar - 31. december 2016, der omfatter resultatopgørelse, balance, egenkapitalopgørelse og noter, herunder anvendt regnskabspraksis, for såvel koncernen som selskabet samt pengestrømsopgørelse for koncernen. Koncernregnskabet og årsregnskabet udarbejdes efter årsregnskabsloven.

Det er vores opfattelse, at koncernregnskabet og årsregnskabet giver et retvisende billede af koncernens og selskabets aktiver, passiver og finansielle stilling pr. 31. december 2016 samt af resultatet af koncernens og selskabets aktiviteter og koncernens pengestrømme for regnskabsåret 1. januar - 31. december 2016 i overensstemmelse med årsregnskabsloven.

Grundlag for konklusion

Vi har udført vores revision i overensstemmelse med internationale standarder om revision og de yderligere krav, der er gældende i Danmark. Vores ansvar ifølge disse standarder og krav er nærmere beskrevet i revisionspåtegningens afsnit "Revisors ansvar for revisionen af koncernregnskabet og årsregnskabet". Vi er uafhængige af koncernen i overensstemmelse med internationale etiske regler for revisorer (IESBA's Etiske regler) og de yderligere krav, der er gældende i Danmark, ligesom vi har opfyldt vores øvrige etiske forpligtelser i henhold til disse regler og krav. Det er vores opfattelse, at det opnåede revisionsbevis er tilstrækkeligt og egnet som grundlag for vores konklusion.

Fremhævelse af forhold i regnskabet

Vi henleder opmærksomheden på note 2 i årsregnskabet, hvor det fremgår, at der er usikkerhed vedrørende værdien af de indregnede materielle anlæg. Vores konklusion er ikke modificeret vedrørende dette forhold.

Vi henleder opmærksomheden på note 3 i årsregnskabet, hvoraf det fremgår, at selskabet i forbindelse med overtagelse af Ringsted Kraftvarmeværk i 2011 vederlagsfrit har overtaget en opkrævningsret som hidtil ikke har været optaget i regnskabet. Forholdet har medført en forøgelse af egenkapitalen med 3.170 t.kr. Vores konklusion er ikke modificeret vedrørende dette forhold.

Ledelsens ansvar for koncernregnskabet og årsregnskabet

Ledelsen har ansvaret for udarbejdelsen af et koncernregnskab og et årsregnskab, der giver et retvisende billede i overensstemmelse med årsregnskabsloven. Ledelsen har endvidere ansvaret for den interne kontrol, som ledelsen anser for nødvendig for at udarbejde et koncernregnskab og et årsregnskab uden væsentlig fejlinformation, uanset om denne skyldes besvigelser eller fejl.

Ved udarbejdelsen af koncernregnskabet og årsregnskabet er ledelsen ansvarlig for at vurdere koncernens og selskabets evne til at fortsætte driften; at oplyse om forhold vedrørende fortsat drift, hvor dette er relevant; samt at udarbejde koncernregnskabet og årsregnskabet på grundlag af regnskabsprincippet om fortsat drift, medmindre ledelsen enten har til hensigt at likvidere koncernen eller selskabet, indstille driften eller ikke har andet realistisk alternativ end at gøre dette.

Revisors ansvar for revisionen af koncernregnskabet og årsregnskabet

Vores mål er at opnå høj grad af sikkerhed for, om koncernregnskabet og årsregnskabet som helhed er uden væsentlig fejlinformation, uanset om denne skyldes besvigelser eller fejl, og at afgive en revisionspåtegning med en konklusion. Høj grad af sikkerhed er et højt niveau af sikkerhed, men er ikke en garanti for, at en revision, der udføres i overensstemmelse med internationale standarder om revision og de yderligere krav, der er gældende i Danmark, altid vil afdække væsentlig fejlinformation, når sådan findes. Fejlinformationer kan opstå som følge af besvigelser eller fejl og kan betragtes som væsentlige, hvis det med rimelighed kan forventes, at de enkeltvis eller samlet har indflydelse på de økonomiske beslutninger, som regnskabsbrugerne træffer på grundlag af koncernregnskabet og årsregnskabet.

Som led i en revision, der udføres i overensstemmelse med internationale standarder om revision og de yderligere krav, der er gældende i Danmark, foretager vi faglige vurderinger og opretholder professionel skepsis under revisionen.

Den uafhængige revisors revisionspåtegning

Herudover:

- ▶ Identificerer og vurderer vi risikoen for væsentlig fejlinformation i koncernregnskabet og årsregnskabet, uanset om denne skyldes besvigelser eller fejl, udformer og udfører revisionshandlinger som reaktion på disse risici samt opnår revisionsbevis, der er tilstrækkeligt og egnet til at danne grundlag for vores konklusion. Risikoen for ikke at opdage væsentlig fejlinformation forårsaget af besvigelser er højere end ved væsentlig fejlinformation forårsaget af fejl, idet besvigelser kan omfatte sammensværgelser, dokumentfalsk, bevidste udeladelser, vildledning eller tilsidesættelse af intern kontrol.
- ▶ Opnår vi forståelse af den interne kontrol med relevans for revisionen for at kunne udforme revisionshandlinger, der er passende efter omstændighederne, men ikke for at kunne udtrykke en konklusion om effektiviteten af koncernens og selskabets interne kontrol.
- ▶ Tager vi stilling til, om den regnskabspraksis, som er anvendt af ledelsen, er passende, samt om de regnskabsmæssige skøn og tilknyttede oplysninger, som ledelsen har udarbejdet, er rimelige.
- ▶ Konkluderer vi, om ledelsens udarbejdelse af koncernregnskabet og årsregnskabet på grundlag af regnskabsprincippet om fortsat drift er passende, samt om der på grundlag af det opnåede revisionsbevis er væsentlig usikkerhed forbundet med begivenheder eller forhold, der kan skabe betydelig tvivl om koncernens og selskabets evne til at fortsætte driften. Hvis vi konkluderer, at der er en væsentlig usikkerhed, skal vi i vores revisionspåtegning gøre opmærksom på oplysninger herom i koncernregnskabet og årsregnskabet eller, hvis sådanne oplysninger ikke er tilstrækkelige, modificere vores konklusion. Vores konklusion er baseret på det revisionsbevis, der er opnået frem til datoen for vores revisionspåtegning. Fremtidige begivenheder eller forhold kan dog medføre, at koncernen og selskabet ikke længere kan fortsætte driften.
- ▶ Tager vi stilling til den samlede præsentation, struktur og indhold af koncernregnskabet og årsregnskabet, herunder noteoplysningerne, samt om koncernregnskabet og årsregnskabet afspejler de underliggende transaktioner og begivenheder på en sådan måde, at der gives et retvisende billede heraf.
- ▶ Opnår vi tilstrækkeligt og egnet revisionsbevis for de finansielle oplysninger for virksomhederne eller forretningsaktiviteterne i koncernen til brug for at udtrykke en konklusion om koncernregnskabet. Vi er ansvarlige for at lede, føre tilsyn med og udføre koncernrevisionen. Vi er eneansvarlige for vores revisionskonklusion.

Vi kommunikerer med den øverste ledelse om bl.a. det planlagte omfang og den tidsmæssige placering af revisionen samt betydelige revisionsmæssige observationer, herunder eventuelle betydelige mangler i intern kontrol, som vi identificerer under revisionen.

Udtalelse om ledelsesberetningen

Ledelsen er ansvarlig for ledelsesberetningen.

Vores konklusion om koncernregnskabet og årsregnskabet omfatter ikke ledelsesberetningen, og vi udtrykker ingen form for konklusion med sikkerhed om ledelsesberetningen.

I tilknytning til vores revision af koncernregnskabet og årsregnskabet er det vores ansvar at læse ledelsesberetningen og i den forbindelse overveje, om ledelsesberetningen er væsentligt inkonsistent med koncernregnskabet eller årsregnskabet eller vores viden opnået ved revisionen eller på anden måde synes at indeholde væsentlig fejlinformation.

Vores ansvar er derudover at overveje, om ledelsesberetningen indeholder krævede oplysninger i henhold til årsregnskabsloven.

Den uafhængige revisors revisionspåtegning

Baseret på det udførte arbejde er det vores opfattelse, at ledelsesberetningen er i overensstemmelse med koncernregnskabet og årsregnskabet og er udarbejdet i overensstemmelse med årsregnskabslovens krav. Vi har ikke fundet væsentlig fejlinformation i ledelsesberetningen.

København, den 5. april 2017
ERNST & YOUNG
Godkendt Revisionspartnerselskab
CVR-nr. 30 70 02 28

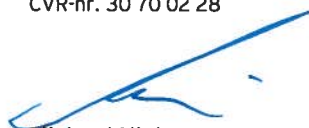

Michael Nielsen
statsaut. revisor



Finn Thomassen
statsaut. revisor

Ledelsesberetning

Koncernoversigt

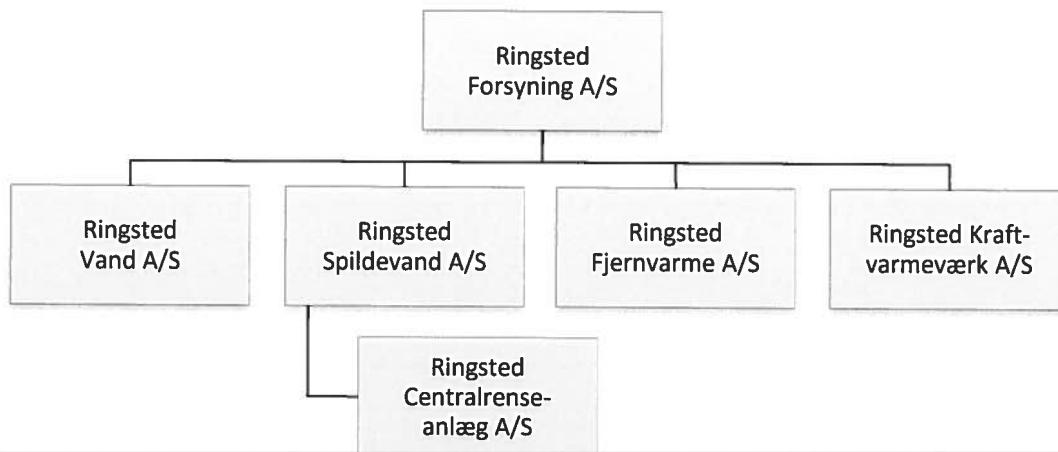

Ledelsesberetning

Hoved- og nøgletal for koncernen

t.kr. DKK	2016	2015	2014	2013	2012
Hovedtal					
Nettoomsætning	149.843	150.750	163.602	190.331	180.473
Bruttoresultat	66.926	60.445	70.664	75.565	60.202
Resultat af ordinær primær drift	-4.315	2.416	12.020	12.682	-2.096
Resultat af finansielle poster	-3.814	-3.964	-3.786	-3.349	-2.101
Årets resultat	-11.457	6.983	12.885	33.417	-2.363
Nøgletal					
Langfristede aktiver	1.850.997	1.812.361	1.783.842	1.756.463	1.740.818
Kortfristede aktiver	60.372	50.854	66.141	60.541	92.498
Aktiver i alt	1.911.369	1.863.215	1.849.983	1.817.004	1.833.316
Egenkapital	1.353.089	1.364.546	1.369.957	1.357.072	1.322.611
Langfristede forpligtelser	450.581	430.361	327.502	306.970	337.726
Kortfristede forpligtelser	107.699	68.308	152.523	152.963	172.979
Pengestrøm					
Pengestrøm fra drift	85.259	67.205	95.382	51.837	130.343
Pengestrøm til investering	-101.391	-86.413	-84.587	-69.019	-88.274
- heraf til investering i materielle aktiver	-101.391	-86.413	-84.587	-69.019	-88.382
Pengestrøm fra finansiering	6.534	1.891	1.909	936	-67.055
Pengestrøm i alt	-9.598	-17.317	12.704	-16.246	-24.986
Nøgletal					
Overskudsgrad	-3,1%	2,8%	7,8%	7,0%	-0,6%
Bruttomargin	3,9%	40,1%	43,2%	39,7%	33,4%
Likviditetsgrad	56,1%	77,9%	43,4%	39,6%	53,5%
Soliditetsgrad	71,8%	69,3%	74,1%	74,7%	72,1%
Egenkapitalforrentning	-0,8	0,5%	0,9%	2,5%	-0,2%
Gennemsnitligt antal fuldtidsbeskæftigede					
	40	41	43	42	40

Nøgletallene er beregnet i overensstemmelse med Finansforeningens "Anbefalinger og Nøgletal 2015".

De i hoved- og nøgletaloversigten anførte nøgletal er beregnet således:

Overskudsgrad	$\frac{\text{Driftsresultat (EBIT)} \times 100}{\text{Nettoomsætning}}$
Bruttomargin	$\frac{\text{Bruttoresultat} \times 100}{\text{Nettoomsætning}}$
Likviditetsgrad	$\frac{\text{Kortfristede aktiver} \times 100}{\text{kortfristede forpligtelser}}$
Soliditetsgrad	$\frac{\text{Egenkapital ekskl. minoritetsint., ultimo} \times 100}{\text{Passiver i alt, ultimo}}$
Egenkapitalforrentning	$\frac{\text{Årets resultat efter skat ekskl. minoritetsint.} \times 100}{\text{Gennemsnitlig egenkapital ekskl. minoritetsint.}}$

Ledelsesberetning

Beretning

Koncernens væsentligste aktiviteter

Hvem, hvordan og hvorledes

- Hvem?** Ringsted Forsyning er et aktieselskab ejet af Ringsted Kommune, i Ringsted Forsyning er der 5 døtre-selskaber, som hver især bidrager på sit område med forsyning af vand og varme til familier og virksomheder i Ringsted Kommune, tilsvarende sørger for at dit/jeres/deres spildevand renses og bortledes i recipienter med lavest mulig miljøbelastning.
- Hvordan?** For hvert selskab er der en bestyrelse, som varetager den overordnede ledelse og sikrer at vi overholder gældende lovgivning for hvert forsyningsområde. Der er 40 medarbejdere ansat i Ringsted Forsyning A/S, hvis primære opgave er udførelse af drift, vedligehold, anlæg og administration for de 5 datterselskaber.
- Hvorledes?** Alle selskaber er underlagt årsregnskabsloven tilsvarende gældende lovgivning jf. Vandsektorloven samt Varmeforsyningsloven.

Årsberetningen for Ringsted Forsyning A/S er aflagt i overensstemmelse med årsregnskabslovens bestemmelser for mellemstore virksomheder regnskabsklasse C. Årsrapporten er udarbejdet, så den giver et samlet billede af økonomien og aktiviteterne i hele koncernen.

Selskabsstruktur

Ringsted Forsyning A/S er et holdingselskab for Ringsted Kommunes forsyningsaktiviteter inden for vand, varme og spildevand. Selskabets primære aktivitet er udlejning af personaleressourcer til Ringsted Vand A/S, Ringsted Spildevand A/S, Ringsted Centralrenseanlæg A/S, Ringsted Fjernvarme A/S og Ringsted Kraftvarmeværk A/S. Desuden udlejning af biler og maskiner, samt besiddelse af kapitalandele i forsyningselskaberne.

Der er etableret en multi-forsyningskoncern organiseret i en koncernstruktur under holdingselskabet, der ejes 100% af Ringsted Kommune. Selskabsudskillelsen er gennemført ved at Ringsted Kommune har overført alle aktiver og passiver for hver forsyningsvirksomhed til selvstændige aktieselskaber. Ringsted Kommune ejer således aktierne i holdingselskabet, hvor holdingselskabet ejer aktierne i de underliggende datterselskaber.

De første selskaber, der blev stiftet, var således Ringsted Forsyning A/S, Ringsted Vand A/S og Ringsted Spildevand A/S, efterfølgende Ringsted Kraftvarmeværk A/S og Ringsted Fjernvarme A/S. Alle medarbejdere er ansat i Ringsted Forsyning A/S, der fungerer som et serviceselskab for datterselskaberne.

Ringsted Vand A/S er etableret ved stiftende generalforsamling 13. december 2007 med regnskabsmæssig virkning pr. 1. januar 2007. Selskabets aktivitet er salg og distribution af vand til forbrugerne i Ringsted Kommune. Personale og driftsmateriel lejes fra Ringsted Forsyning A/S.

Ringsted Spildevand A/S er etableret ved stiftende generalforsamling 13. december 2007 med regnskabsmæssig virkning pr. 1. januar 2007. Selskabets aktivitet er nyetablering og løbende vedligeholdelse af kloaknettet i Ringsted Kommune. Personale og driftsmateriel lejes fra Ringsted Forsyning A/S.

Ringsted Centralrenseanlæg A/S er etableret ved stiftende generalforsamling den 15. december 2010 med regnskabsmæssig virkning pr. 1. januar 2010. Selskabets aktivitet er modtagelse og rensning af spildevand. Personale og driftsmateriel lejes fra Ringsted Forsyning A/S.

Ringsted Kraftvarmeværk A/S er etableret ved stiftende generalforsamling den 15. december 2011 med regnskabsmæssig virkning pr. 1. januar 2012. Selskabets aktivitet er produktion og salg af varme og el til henholdsvis Ringsted Fjernvarme A/S og el-markedet. Personale og driftsmateriel lejes fra Ringsted Forsyning A/S.

Ringsted Fjernvarme A/S er etableret ved stiftende generalforsamling den 26. juni 2012, med regnskabsmæssig virkning pr. 1. januar 2012. Selskabets aktivitet er produktion og salg af varme, samt nyetablering og vedligeholdelse af varmenettet i Ringsted Kommune. Personale og driftsmateriel lejes fra Ringsted Forsyning A/S.

Hvile-i-sig-selv princippet indebærer, at indtægter og udgifter ved aktiviteter forbundet med Ringsted Fjernvarme A/S og Ringsted Kraftvarmeværk A/S skal balancere over en årrække, således at evt. over- underdækning reguleres i det efterfølgende års budgetter.

Ressourcer og kompetencer

Ringsted Forsyning A/S er i dag ledelsesmæssigt etableret i en relativ flad organisationsstruktur. Ved at udnytte kompetencer på tværs af organisationen, drages nytte af den større organisation. Der kan ske en ressourcefordeling af medarbejdere efter øjeblikksbehovet i virksomheden med god ressourceudnyttelse til følge.

Medarbejdermæssigt er der opnået en god samlet ressource med overlappning og understøttelse af de enkelte opgaver, på økonomi, it, teknik og administration. Det er i dag muligt at løfte opgaver, med stor bredde pga. synergieffekt til en attraktiv pris, således varetages opgaver som administration, drift, anlæg samt projektledelse og rådgiverydelse.

Ringsted Forsyning A/S har 40 ansatte til drift, vedligeholdelse og anlæg af ledningsanlæg og produktionsanlæg samt overordnet administration. Dette af hensyn til forsyningssikkerhed over for Ringsted Forsynings kunder. Således transporteres drikkevand ud til forbrugerne igennem 371 km ledninger og tilsvarende transporteres spildevand retur til renselanlæggene igennem 657 km ledninger. Yderligere forsyner vi, hvad svarer til små 7.000 husstande med varme igennem 218 km ledninger.

Udviklingen i aktiviteter og økonomiske forhold

Koncernens omsætning udgør 149.842 t.kr. og resultatet udviser et underskud efter skat på 11.457 t.kr. Egenkapitalen udgør pr. 31. december 2016 i alt 1.353.089 kr.

Resultatet for 2016 er negativt påvirket af effekten af reguleringsmæssige poster for i alt 18.216 t.kr. Årets resultat før reguleringsmæssige poster udgør således 6.759 t.kr.

Resultatet ligger på niveau med det forventede ligesom årets resultat anses for tilfredsstillende.

Ringsted Forsyning A/S forventer i 2017 et resultat før reguleringsmæssige poster på niveau med 2016.

Hvad bød året 2016 på:

Vandforsyning:

Ringsted Vand leverer godt 1,8 mio. m³ drikkevand ud til forbrugere og virksomheder. Forsyningsområdet er hovedsageligt Ringsted By. Øvrige forbrugere får deres vandforsyning fra et af de 14 private vandværker. Af vores hjemmeside www.ringstedforsyning.dk, vil du som forbruger kunne finde dit vandværk.

I tillæg til de 15 private vandværker, deltager vi i Ringsted Vandsamarbejde I/S, et samarbejde mellem de lokale vandværker i Ringsted Kommune og HOFOR A/S, som fra kildepladser i området henter drikkevand til københavnere.

Samarbejdet er etableret med ét klart formål; at passe på det fælles drikkevand. Vandsamarbejdet varetager aktiviteter, der har til formål at forebygge eller afhjælpe problemer forårsaget af kvaliteten af de vandressourcer, som vandværkerne indvinder fra eller forventer at indvinde fra i fremtiden.

FORSYNINGSSOMRÅDE

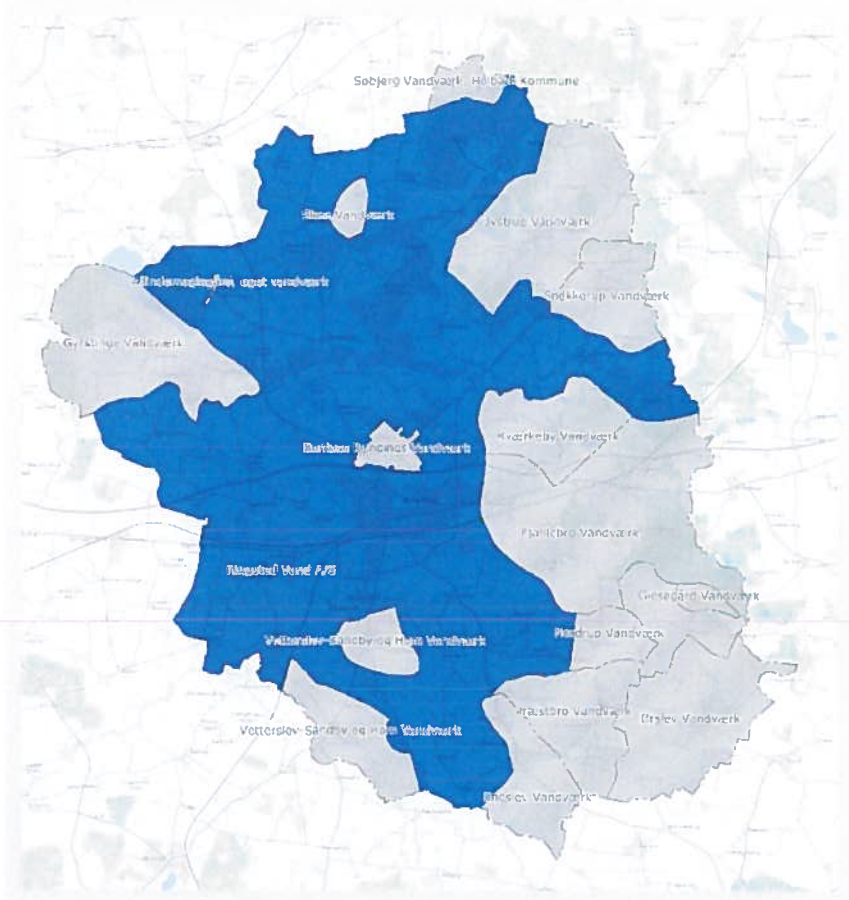

Et af vores primære fokusområder er fornyelse af ledningsnettet til vandforsyning med henblik på minimering af vandspild samt fortsat udbygning af sektioneringen til bedre styring, regulering og overvågning af vanddistributionen.

I Ringsted Forsyning, har vi en interesse i at minimere vandspildet. Vand er et vigtig ressource for os alle. Vi foretager derfor årligt lækagesøgning, som sker ved lytning på vandledninger og i tidsrummet 22.00 til ca. 06.00. I dette tidsrum, vil vandforbruget være minimalt. Er der derfor musik i rørene, tyder det på en lækage.

2016 blev året hvor vi fandt flere store vandbrud ved lækagesøgning på vores ledningsnet, hvilket også for året har givet en reduktion i vandspildet, således er vores vandtab reduceret til 4,20 % af den samlede udpumpet mængde.

En af de udfordringer vi ser i Ringsted er, at vores vandledninger ligger i kalk/ler, det betyder at en evt. lækage ikke altid kommer til overfladen, men finder alternative veje via jorden og utætte kloakledninger/brønde.

I 2016 blev der udpumpet 1.828.388 m³ vand mod 2.038.036 m³ vand i 2015, hvoraf vores salg udgjorde 1.752.147 m³ i 2016 mod 1.834.714 m³ i 2015.

	2016	2015	2014	2013
Udpumpet m3	1.828.388	2.038.036	2.132.021	2.055.070
Solgt m3	1.752.147	1.834.714	1.933.454	1.920.279
Ledningstab m3	76.241	203.322	198.567	134.791
Vandspild i %	4,2%	10,0%	9,3%	6,6%
Målere	6.512	6.470	6.436	6.395

Større ledningsrenoveringer i 2016

Vi renoverer hvert år vandforsyningsledninger. De renoverede strækninger er udvalgt på baggrund af alder og materiale. Nye ledninger erstattes med PE-ledninger, følgende strækninger Dagmarsgade, Prinsensvej, Kongensgade, Abelsvej og Eriksvej, Skovgården samt Søgade-stien mod Hækkerupsvej er renoveret.

Opgørelse over vandforsyningsledninger	2016	2015	2014	2013
Renoveret vandledninger	2.566	1.955	3.298	4.280
Nye vandledninger	550	1.525	1.315	540
Samlet ledningsnet (renoveret & nye) i km	3.116	3.480	4.613	4.820

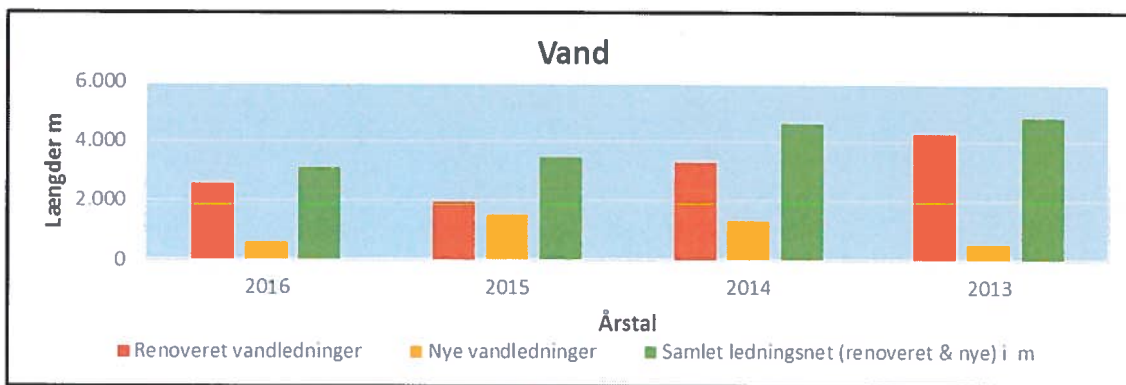

Asset Management AM er blevet et vigtigt redskab i forsyningernes værktøjskasser for renoveringer generelt. Formålet er naturligvis at få mest værdi for de brugerfinansierede midler.

Ligesom vi tidligere har vurderet på vandledningernes levetid - vurderer vi nu hos vandforsyningen i stigende grad også på brudstatistik samt værditab/forøgelse. Det betyder, at udskiftning af en vandledning vurderes en ekstra gang, før den skiftes. Dette kan have afgørende indflydelse på, om vandforsyningen frem over går med i fællesprojekter med fx spildevandsforsyningen. Naturligvis er der mange hensyn at tage, men hvis vandledningen skønnes til at kunne holde 10 år mere, vender vi skrån en ekstra gang.



Dokumenteret Drikkevandssikkerhed DDS og ISO 22000

I 2016 fortsatte arbejdet med ISO22000. Ringsted Vand A/S ønsker hermed at arbejde videre med Dokumenteret Drikkevands Sikkerhed DDS'en, som selskabet har fået udarbejdet tidligere, i forbindelse med krav, i den nye vandsektorlov.

Ønsket er, at DDS'en forankres i et egentligt ledelsessystem, ISO 22000, og at selskabet bliver certificeret herefter. Målet hermed, er at sikre, at der hos ledelse og medarbejdere er konstant planlagt fokus på risikostyringen, at det sker på en måde, som sikrer et validt grundlag for løbende prioritering af handlinger, opmærksomhed på forbedringsmuligheder og læring ved uønskede hændelser. Nøgleordene for driften i Ringsted Vand er - som for hele forsyningssektoren - effektivisering, forsyningsikkerhed og miljø.

Til det formål har en styregruppe hos Ringsted Forsyning, bestående af 4 medarbejdere og en leder udarbejdet det tekniske materiale, der skal danne baggrund for ISO22000 certificeringen

Gennemførte opgaver i år 2016:

1. Etablering af manual for fødevarerikkerhed efter ISO22000.
2. Etablering af procedurer og vejledninger

Jf. handlingsplanen bliver Ringsted Vand A/S certificeret i år 2017.

Opgaver der udestår inden certificering:

1. Aktivisering af fødevarerikkerhedsgruppen. Teamet består af alle udførende vagtgående medarbejdere hos vand- og varmforsyningen samt ledelsen. I opgaven indgår, at driftsmedarbejdere aktivt registrerer hændelser i vedligeholdssystemet og dermed løbende genererer nye opgaver. Formålet er løbende at forbedre og optimere vandforsyningens drift.
2. Gennemføre interne audits. Målet er, at såvel den der auditerer, som den der bliver auditeret oplever audit som en positiv, tillidsfuld proces med fokus på involvering, viden og læring.
3. Gennemføre "ledelsens evaluering". Evalueringen kommer til at indeholde de kravelementer, som standarden foreskriver

Tidsplan og handlingsplan for at nå i mål

Nedenstående er en foreløbig skitse til en tidsplan:

Delopgave	Februar	Marts	April	juni	august
1: idriftsættelse af PM5 - HÆNDELSES- OG JOB	→				
Gennemførelse af resterende handlingsplan med Dansk Standard		→			
2. Interne audits				→	
3. Ledelsens eval.				→	
Certificering					→

Forsyningssikkerhed:

Vi udnytter i langt grad vandforsyningsens hydrauliske strukturelle opbygning. I Ringsted Vand A/S er vi så privilegeret, at der er dobbelt op, af flere ting. Vi har fx dobbelt op af vandværker. Formålet er, at Ringsted Kommune inklusive erhvervsvirksomheder altid kan forsynes fra et vandværk. Også hvis det ene vandværk er til revision. Vi kan desuden forsyne de fleste landsbyer, såfremt deres egen vandforsyning svigter.

Denne forsyningssikkerhed slækker vi ikke på. Men vi gør den endnu mere intelligent ved fx at:

- Skifte til energirigtige pumpe-systemer, hvor der automatisk sker et skifte mellem pumperne på vandværkerne, så der kun er de pumper i drift, som er nødvendige
- Etablere sektionsafspærringer, som gør det muligt, at nedsætte trykket i udvalgte dele af ledningsnettet.
- Reducere filterskyllinger med ny og forbedret automatik

Fjernvarmeforsyning:

Fjernvarmeforsyningen i Ringsted Kommune spiller en væsentlig rolle. I 2016 var ca. 37 % af det opvarmede areal i Ringsted Kommune opvarmet med fjernvarme.

Fjernvarme er fleksibelt og økonomisk

Anvendelse af fjernvarme har den fordel, at vi har mulighed for centralt at omstille og udnytte alle vedvarende energiressourcer effektivt og relativt billigt til forsyning af den enkelte varmeforbruger. F.eks. etablerede vi et nyt fuldautomatisk halmvarmeverk i 2009, som kan forsyne ca. 7.000 husstande med 75 % af årets varmebehov. Anlægsprisen var kun ca. 10.200 kr. pr. husstand.

Hvis vi på et tidspunkt vil spare på halmen, kan fjernvarmen f.eks. etablere et stort varmepumpeanlæg, som kan dække 50 % af årets varmebehov for ca. 7.000 kr. pr. husstand eller et solvarmeanlæg som hvert år kan klare størstedelen af varmeforsyningen i sommerhalvåret for blot ca. 12.000 kr. pr. husstand. Alt uden indgriben hos forbrugerne.

Ringsted Fjernvarme A/S leverer en billig, sikker og miljørigtig varmeforsyning

Fjernvarmeforsyningen følger med tiden - vedligeholder løbende sine fjernvarmeledninger (se tabel og figur nedenfor) og fornyer sine produktionsanlæg til stadig mere effektive og miljørigtige anlæg og fortrækker fossile brændsler - i den udstrækning vi kan få lov af Energistyrelsen. Status er at ca. 75 % af varmeproduktionen sker på et 8 år gammelt produktionsanlæg og leveres via et rimeligt godt fjernvarmenet med lavt varmetab og høj forsyningssikkerhed til en pris af ca. 11.600 kr. inkl. moms for et såkaldt "standard 1-familiehus".

Ringsted Fjernvarme A/S er med helt fremme

Ringsted Fjernvarme A/S skal udvikle og forbedre sig hele tiden - for at være blandt de bedste. Vi lagde for 3 år siden en plan sammen med vandforsyningen for indførelse af nye fjernafleste målere. Det har bevirket:

- ▶ Administrative fordele ved den årlige aflæsning og afregning
- ▶ Bedre mulighed for at hjælpe forbrugerne, når de måtte have driftsproblemer
- ▶ Optimere fremløbstemperaturen fra værkerne og samtidig sikre tilstrækkelig temperatur hos alle forbrugere
- ▶ Reduceret tab i fjernvarmenettet.

I tillæg hertil har vi udskiftet nogle af fjernvarmepumperne til nye og mere energieffektive typer og installeret nyt trykholdeanlæg.

Samlet set har det givet et mere sikkert anlæg og en samlet årlig driftsbesparelse på mellem 1 og 2 mio. kr. pr. år, samt potentiale for flere besparelser - både på produktionen og ved bedre mulighed for vejledning ved nye brugerinstallationer.

Næste større step

Ved et klimamæssigt "normalt år" bruger fjernvarmen stadig naturgas til ca. 25 % af varmeproduktionen. Det nationale mål er at både el- og varmeproduktionen skal være fossilfri i 2035. Men hvorfor vente med at spare på naturgassen til al gassen i Nordsøen er brugt, når der bl.a. er store mængder overskudshalm, som ikke bruges. Ringsted Fjernvarme A/S arbejder derfor på at udvide produktionskapaciteten med yderligere en halmkedel.

Fjernvarme til flere?

Der foretages løbende samfundsøkonomiske vurderinger for at bedømme, om fjernvarmeområderne kan udvides. Boligområder, der fysisk støder op til det eksisterende fjernvarmeområde, burde overgå fra individuel naturgas og olie til fjernvarme. Men med de seneste pålagte beregningsforudsætninger fra Energistyrelsen er selv sådan områder vanskelige at få samfundsøkonomi i.

Pt. lægger finansministeriet dog mere vægt på at udnytte de pt. billige fossile brændsel og mindre vægt på at reducere CO₂-udledningen, samt at strække / gøre os mindre afhængige af de fossile brændsler.

Man pt. i betydelig grad henviser til at bibeholde naturgas forsyning. Ringsted Fjernvarme A/S vil dog søge udbygning af både forsyningsområde og af produktionskapacitet ved brug af mere halm og mindre mængde naturgas.

Strategisk energihandleplan

Ringsted Fjernvarme A/S deltager i en strategiske energihandleplan under kommunens ledelse, som skal sikre optimal sammenhæng i energisystemerne og optimal udnyttelse af kommunens og forsyningsselskabernes ressourcer. Udarbejdelse af planen vil ske i løbet af 2017 og foregå i samarbejde med andre forsyningsselskaber (el- og gasselskaber).

Større ledningsrenoveringer i 2016

Vi renoverer hvert år fjernvarmeforsyningsledninger. De renoverede strækninger er udvalgt på baggrund af alder og materiale. Nye ledninger erstattes med præisolerede rør der har en bedre isoleringsklasse, følgende strækninger Dagmarsgade, Prinsensvej, Kongensgade, Abelsvej og Eriksvej, Skovgården, Søgade samt Søndre Parkvej er renoveret.

Opgørelse over fjernvarmeforsyningsledninger	2016	2015	2014	2013
Renoveret fjernvarmeledninger	2.566	1.955	3.298	4.280
Nye fjernvarmeledninger	855	245	650	380
Samlet ledningsnet (renoveret & nye) i km	3.105	2.100	3.590	3.230

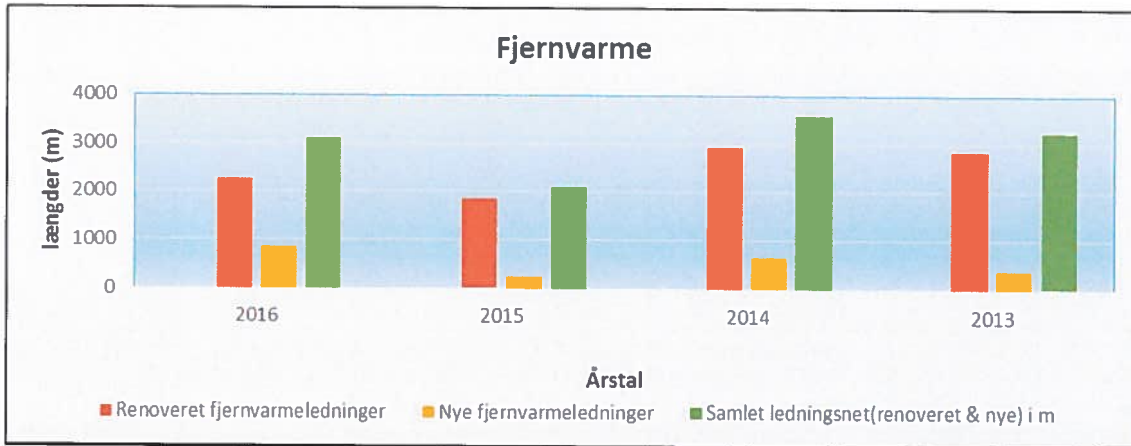

Energibesparelser ved reovering

Regeringen vedtog i 2007 en energispare-lov der medførte, at de varmekærker der havde en vis størrelse, skulle finde energibesparelser. For Ringsted Fjernvarme A/S svarede det til 100 parcelhuse varmeforbrug hvert år.

Varmekærkerne måtte ikke medregne de besparelser som værkene selv kunne finde i varmeproduktionen eller på ledningsnettet. Besparelserne skulle finde hos varme-forbrugerne. I 2010 blev kravet fra regeringen yderligere strammet, idet kravet nu var ca. den dobbelte besparelse, altså energiforbruget fra ca. 200 parcelhuse hver år.

I de nye krav er det dog tilladt at medregne den besparelse som varmekærket selv kan opnå ved en bedre udnyttelse af energien, herunder et mindre varmetab fra det ledningsnet som distribuerer varmen til og fra varmeforbrugerne.

Værkets ledningsnet, m.m.

Folketingets energiforlig fra 2012, som omtalt ovenfor, medførte ændringer i hvilke besparelser, der kan medtages fra ledningsrenoveringer. Hvor man førhen kunne medtage energibesparelsen fra alle rør, med mindre de var helt udtjente, så opfattes alle rør ældre end 40 år i dag som teknisk udtjente - og kan derfor ikke længere medregnes i opgørelsen af energibesparelser.

Reglen betyder, at der nu kun kan medtages en energibesparelse for forskellen mellem dagens standard og rør som er bedre end dagens standard (typisk forskellen mellem serie 2 og serie 3 rør).

Præisolerede fjernvarmerør anvendes, når der anlægges nye fjernvarmerør, eller når eksisterende fjernvarmerør udskiftes. Der kan opnås energibesparelser ved at vælge præisolerede fjernvarmerør med en større isoleringstykkelse, end den isoleringstykkelse, der er dagens standard.

Dagens standard er et udtryk for den isoleringsgrad, som normalt udføres af varmekærkerne. Der skelnes mellem to rørsystemer; enkeltrør (to rør i hver sin kappe) eller twinrør (to rør i fælles kappe).

Dagens standard er defineret på baggrund af de mest sælgende rør på det danske marked i 2014 jf. de største leverandører på markedet, der står for mere end 95 % af det samlede salg af præisolerede fjernvarmerør i Danmark.

Det betyder, at der realiseres langt færre energibesparelser til indberetning fra den side i fremtiden, end forventet. Besparelsen fra mindre varmetab i forbindelse med omlægning til lavtemperaturfjernvarme og ved temperaturoptimering kan fortsat medregnes.

I 2016 blev 2.250 m fjernvarmeledninger udskiftet med nye ledninger der har bedre isolering end dagens standard, og de ovennævnte renoveringsprojekter gav i alt en samlet besparelse på 3.200 MWh, svarende til 177 parcelhuses varmekonsum hver år.

Spildevandsforsyning:

Ringsted Spildevand A/S transporterer ca. 1,89 mio. m³ spildevand fra forbrugere i hele Ringsted Kommune.

Ringsted Spildevand ejer og driver et afløbssystem bestående af:

- ▶ 494 km hovedkloakledninger til bortledning af såvel spildevand og regnvand. Disse er opdelt i fællesledninger, dvs. spildevand/regnvand i samme ledning, samt separatledninger, dvs. en ledning til spildevand og en ledning til regnvand
- ▶ Ca. 115 km trykledninger
- ▶ Ca. 163 km stikledninger
- ▶ Ca. 950 pumpestationer.

Rensningen af spildevand/regnvand sker på vores 3 renseanlæg: Ørslev, Sneselev og Møllevejens renseanlæg, som er centralrenseanlægget for hele Ringsted Kommune.

Vores Centralrenseanlæg har dog behandlet 5,45 mio. m³ med en biologisk belastning, svarende til 76.000 personækvivalenter (PE), hvoraf halvdelen kommer fra industri. Forskellen fra de 1,89 mio. m³ transporteret spildevand fra forbrugere/virksomheder og til 5,45 mio. m³ skyldes regnvand.

Afløbskravene for det rensede spildevand er overholdt, og forureningsmæssige belastninger har ligget inden for anlæggenes respektive kapaciteter.

Større ledningsrenoveringer samt nyanlæg i 2016

Vi renoverer og nyanlægger hvert år regn- og spildevandsledninger. De renoverede strækninger er udvalgt på baggrund af tilstand, alder, materiale, kapacitet og nedbrud. Følgende strækninger Dagmarsgade, Prinsensvej, Kongensgade, Dronningsgade samt Søgade m.fl. er det gamle fællessystem erstattet med nye regn- og spildevandledninger.

Desuden er der tilsluttet 106 nye ejendomme i det åbne land, her er der kun tale om spildevand fra ejendommen.

Opgørelse over spildevandsledninger	2016	2015	2014	2013
Nye ledninger i separatkloak	3,3	0,6	0,9	1,1
Byudvikling	1,2	2,3	0,2	1,0
Nye ledninger åbent land	16,3	21,1	17,5	21,3
Renoverede ledninger	0,2	6,9	3,4	1,6
Samlet ledningsnet (renoveret og nye) km	657	636	605	583

I takt med sanering af fællessystemet adskilles regn- og spildevand. Med Tillæg 18 og Tillæg 20 til Spildevandsplan 2005, som henholdsvis omhandler "Forbedring af kloakker i Benløse" samt "Separatkloakering af kloaker i midtbyen" til kommunens spildevandsplan 2005 vil regnvand afskæres og ledes til det naturlige opland.

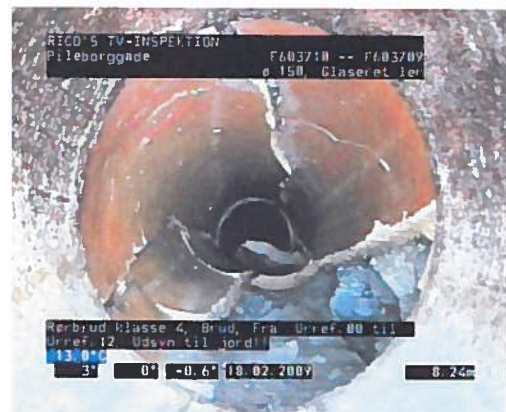

Det gamle fællessystem, som transporterer både spildevand og regnvand, adskilles i 2 separate ledninger, henholdsvis en spildevandsledning og en regnvandsledning. Fremtidigt regnvand vil i den forbindelse afledes og forsinkes via bassiner til nærliggende recipienter, vandløb, å og søer.

Således er der i 2016 etableret 2 klimabassiner, Benløseparken, hvor der sker en omstrukturering af arealet, så både regnvand kan opholdes, og arealet ved tørre perioder kan anvendes til ophold og leg. Ligeledes er der i Klosterlunden etableret et regnvandsbassin for ophold af regnvand før udledning via ledningssystem til Ringsted Å.

Nedenstående viser Benløse Bypark før omdannelse til klimapark.

Før:



Efter:

Benløse Bypark består af to hjørneforbundne grønne arealer. Det første sydvestlige areal, LAR-parken, disponeres primært til regnvandsbassiner og gennemgående passage, hvorimod den rekreative del af Byparken prioriteres for mennesker, deres møde med hinanden og regnvandet.

Den rekreative del af parken bygges op om et tværgående vandløb, hvor det opsamlede vand vil blive pumpet igennem efter kraftigere regnvejrshændelser.



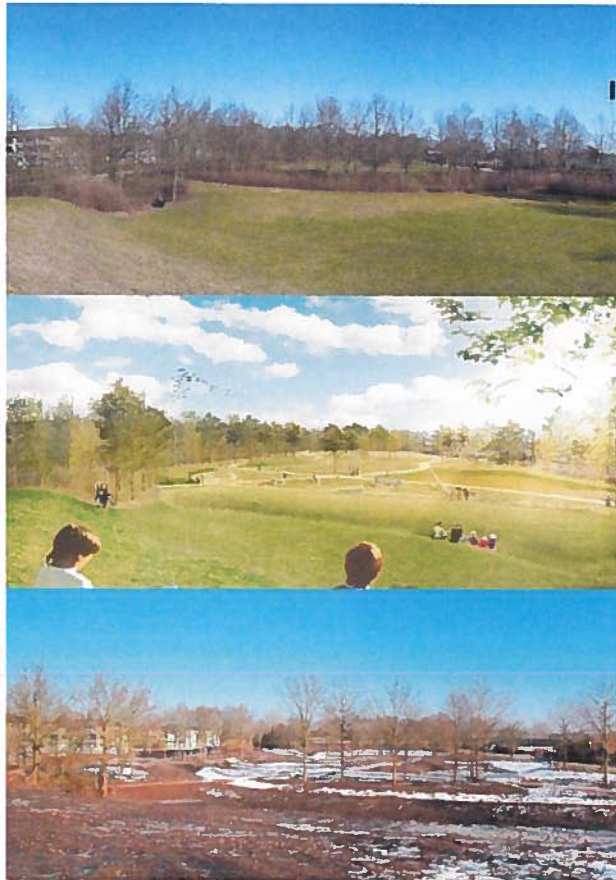

Årstallene for udførelse af de 2 tillæg er i perioden fra 2016 til og med 2032 - etapeopdeling fremgår af tillæggene, her kan du, som borger, se hvilket årstal, der er tænkt for din ejendom. Nedenstående kort er fra tillæg 18.

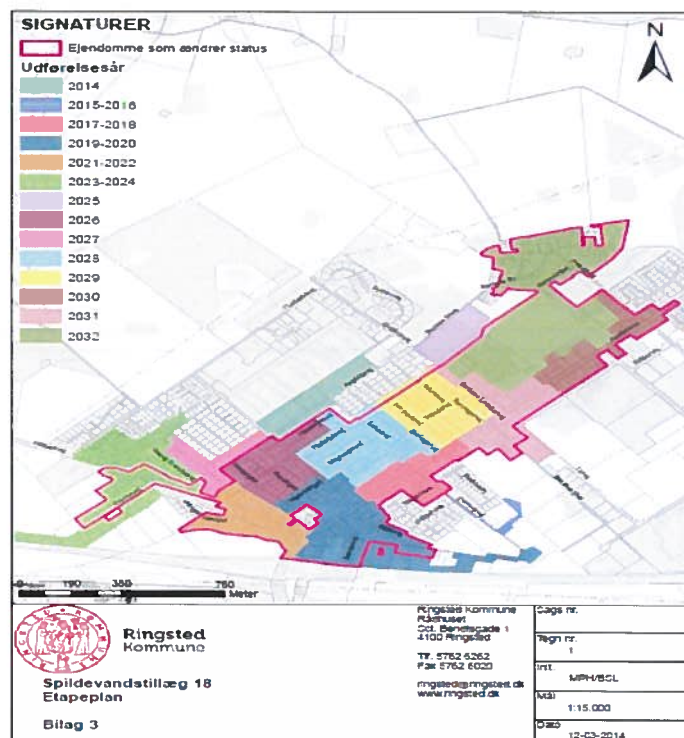

Kloakering "åbent land"

Kloakoplandet "åbent land" går nu ind i sin sidste 4 årsperiode, og vi har siden 2006, til og med 2016, kloakeret 1.070 ejendomme i åbent land, som er omfattet af offentlig kloakering, således at der resterer 410 ejendomme. De ejendomme, som ikke er omfattet af offentlig kloakering, får i perioden 2017 til 2020 fra myndigheden Ringsted Kommune "Påbud om forbedret spildevandsrensning fra ejendomme i det åbne land".

Forsyning i fremtiden

I dag bliver forsyningsområderne vand- og spildevand reguleret under Vandsektorloven, hvor de enkelte selskaber er underlagt en benchmarking mod hinanden. Hvert år udmeldes et prisloft for selskaberne. Prisloftet er den indtægts-/økonomiske ramme, som selskabet må opkræve hos forbruger og virksomheder. Denne ramme skal dække drift og vedligehold af alle aktiver.

Regeringen kom med deres forsyningsstrategi i september 2016 "Forsyning i fremtiden-plan" til 2025. Med denne kigges på forsyningsområdet som en samlet pakke for forbrugere og erhvervsvirksomheder.

Pakken indeholder således tiltag på vand, varme-, spildevand-, el- og affaldsområdet, hvor den samlede branche på ovenstående forsyningsområder effektiviseres for 5,9 mia. kr., svarende til 2.800 kr. årligt for en normalhusstand frem til 2025.

I tillæg hertil vil der som for vand- og spildevandsområdet ske en regulering af varmforsyningsområdet, og det forventes, at en ny varmelovgivning vil være på plads til 2019, hvor der på samme måde som for vand- og spildevandsområdet, vil blive udmeldt en indtægts-/økonomisk ramme, som skal sikre drift og vedligeholdelse af varmforsyningsområdet.

Nedenstående tabel viser et årligt forbrug for en gennemsnitlig husholdning på forskellige varegrupper i en almindelig husholdning.

Forsyningsydelser har stor betydning for forbrugerne



Årligt forbrug for en gennemsnitlig husholdning på udvalgte varegrupper 2014. "Forsyningsydelser" dækker over vandforsyning og vandafledningsafgift i renovation elektricitet naturgas flydende brændsler og kulbrinter kul og andet fast brændsel fjernvarme mv. fastnettelefon mobiltelefoni internet og kombinerede telejenester Kilde Danmarks Statistik og Finansministeriet

Med den fremtidige udmelding omkring en årlig besparelse for en normal husholdning på 2.800 kr. årligt vil en husstand til vand, varme, spildevand, elforsyning og affald skulle bruge samlet maks. 34.200 kr. årligt.

I dag udgør Ringsted Forsynings andel i forsyningsydelser 20.550,25 kr. inkl. moms fordelt som nedenstående.

Udvikling i forsyningspriser en gennemsnitlig husholdning			
Udviklingen i forsyningspriser 2015 - 2017 inkl. moms.	2015	2016	2017
Vand 120 m3 pr. år	2.521,95	2.583,15	2.397,15
Kloakafledning og spildevandsrensning 120 m3	5.871,60	5.871,60	6.470,40
Fjernvarmeforsyning 130 m2 – 18,1 MWh	11.682,70	11.682,70	11.682,70
I alt	20.076,25	20.137,45	20.550,25

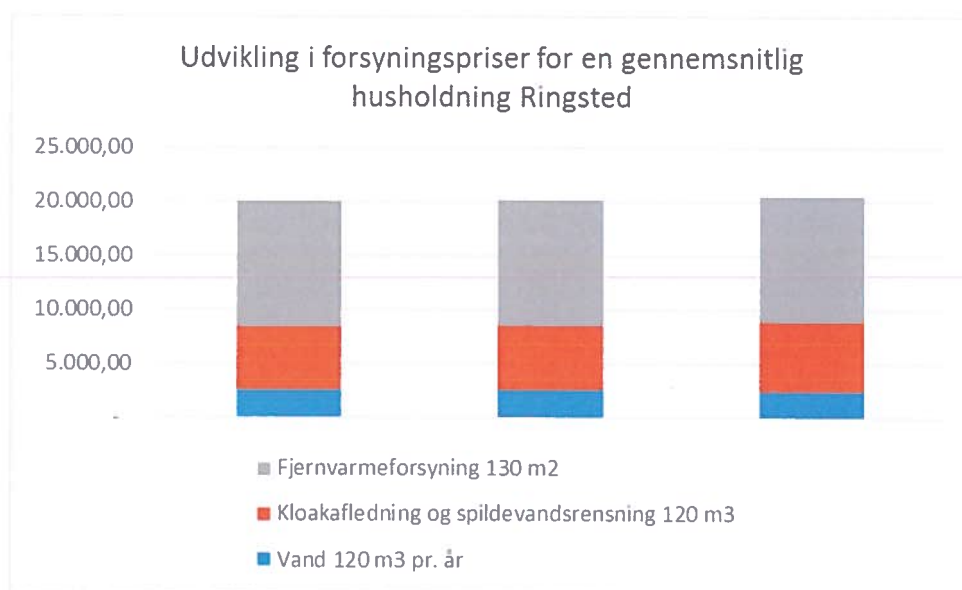

Effekter af forsyningsstrategien

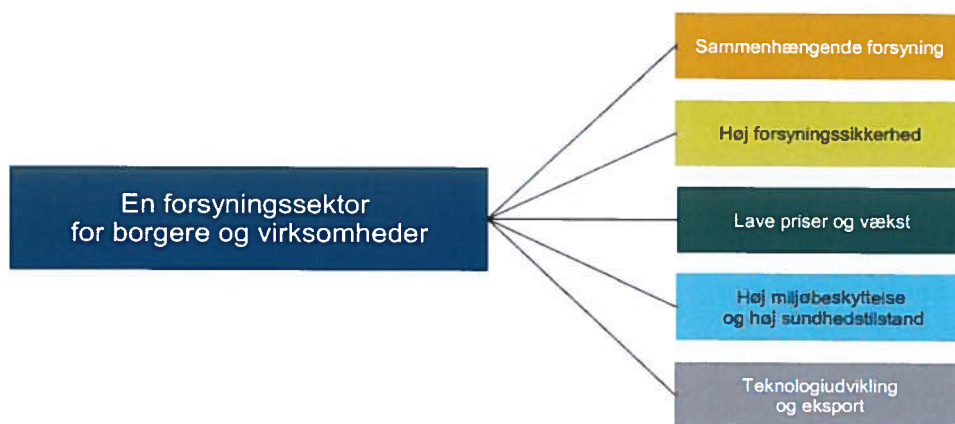

Ringsted Forsyning A/S i fremtiden - med et aktivt ejerskab fra Ringsted Kommune:

Ringsted Kommunes Vision "Ringsted midt i mulighederne" skal afspejle Ringsted Kommunes ejerinteresser for Ringsted Forsyning A/S og dets datterselskaber, samt sikre sammenhæng mellem selskabernes aktiviteter og kommunens politikker, strategier, planer m.v.

I Ringsted Forsyning A/S arbejder vi for, at borgere og virksomheder får rent drikkevand, at de kan komme af med deres spildevand, og kan holde varmen i kolde perioder, dette med hensyn til bæredygtighed. Vi skal sikre en samlet tilgang til arbejdet omkring langsigtede løsninger med op til 75 års levetid, miljøhensyn og lokal udvikling.

Som virksomhed under Ringsted Kommune og egne institution er en vigtig parameter de ansatte. Dermed sagt - Ringsted Forsyning A/S skal være en god arbejdsplads, som tager vare på sine ansattes arbejdsmiljø og trivsel - og sikre en fortsat udvikling heraf.

Det betyder, at vi i dagligdagen anvender en åben og dialogbaseret tilgang til såvel ledelse som imellem medarbejdere - sparring og samarbejde er vigtige parametre i en lille organisation Vi er 40 medarbejdere til at drive hele Ringsted Forsyning A/S` aktiviteter dag og nat for Ringsted Kommunes borgere og virksomheder.

Sparring gør vi også i et tættere samarbejde med Faxe, Odsherred og Kalundborg Forsyning, hvor vi sammen har etableret et fælles datterselskab, Kompetencecenter Sjælland ApS (KCS). Her skal og vil vi drage nytte af hinandens kompetencer og styrke indkøbssiden med fællesindkøb for at optimere drift og anlæg. For alle 4 selskaber er gældende, at lokal forankring er vigtig.

Usikkerhed ved indregning og måling

Koncernens ledelse har vurderet, at der ikke er et nedskrivningsbehov på materielle anlæg i Ringsted Fjernvarme A/S, hvis værdi udgør i alt 146,7 mio.kr. pr. 31. december 2016.

Den foreliggende vurdering er baseret på følgende væsentlige forudsætninger:

- Selskabet får i Energitilsynet medhold i at indregne forrentning af fri indskudskapital for årene 2007-16. Med den seneste kendelse fra Energitilsynet vedrørende EGJ fra januar 2017 er det ledelsens opfattelse, at dette er sandsynligt.
- Selskabet vil have mulighed for, fra 2017 og frem, at indregne forrentning af fri indskudskapital i taksterne eller på anden måde generere et overskud, der er tilstrækkeligt stort til at understøtte værdien af de materielle anlæg. Med den forventede nye varmforsyningslovgivning er der betydelig usikkerhed knyttet til denne forudsætning. Da der på tidspunktet for regnskabsafslæggelsen ikke er offentliggjort konkrete udkast til ny lovgivning m.v., som medfører, at forudsætningen ikke er opfyldt, har ledelsen vurderet, at forholdet ikke giver anledning til nedjustering af værdien af de materielle anlæg
- Selskabets ledelse skal have en konkret forventning om at opkræve forrentning af fri egenkapital hos forbrugerne i et niveau, som er tilstrækkeligt højt til at understøtte værdien af de materielle anlæg. Ledelsen har planlagt at gennemføre denne opkrævning

Der knytter sig således en væsentlig usikkerhed til de i årsregnskabet indregnede materielle anlæg på 146,7 mio.kr.

Risikoforhold**Driftsrisici**

Selskabet har ingen særlige driftsrisici.

Markedsrisici

Koncernen har ingen særlige markedsrisici.

Renterisici

Da den rentebærende nettogæld i vidt omfang er fastforrentet/basisrentelån, vil moderate ændringer i renteniveauet ikke have nogen væsentlig, direkte effekt på indtjeningen.

Kreditrisici

Koncernen har ingen særlige kreditrisici.

Begivenheder efter regnskabets afslutning

Der er ikke efter statusdagen indtrådt yderligere begivenheder af væsentlig betydning for regnskabet.

Koncern- og årsregnskab 1. januar - 31. december

Resultatopgørelse

Note	t.kr.	Koncern		Modervirksomhed	
		2016	2015	2016	2015
4	Nettoomsætning	149.843	150.750	28.939	27.855
	Produktionsomkostninger	-82.917	-90.305	-24.457	-25.110
	Bruttoresultat	66.926	60.445	4.482	2.745
	Distributionsomkostninger	-61.541	-49.359	0	0
	Administrationsomkostninger	-9.700	-8.670	-4.691	-3.854
	Resultat af ordinær primær drift	-4.315	2.416	-209	-1.109
	Andre driftsindtægter	388	1.800	183	277
	Andre driftsomkostninger	-2	-38	0	0
	Resultat af primær drift	-3.929	4.178	-26	-832
5	Andel af resultat efter skat i dattervirksomheder	0	0	-11.426	6.663
	Finansielle indtægter	120	967	115	842
6	Finansielle omkostninger	-3.934	-4.931	-8	-10
	Ordinært resultat før skat	-7.743	214	-11.345	6.663
7	Skat af årets resultat	-3.714	6.769	-112	320
	Årets resultat	-11.457	6.983	-11.457	6.983
8	Resultatdisponering				

Koncern- og årsregnskab 1. januar - 31. december

Balance

Note	t.kr.	Koncern		Modervirksomhed	
		2016	2015	2016	2015
	AKTIVER				
	Langfristede aktiver				
	Immaterielle aktiver				
9	Takstrettigheder (pensionsaktiv)	2.361	2.361	0	0
		2.361	2.361	0	0
10	Materielle aktiver				
	Grunde og bygninger	32.143	33.410	0	0
	Produktionsanlæg og maskiner	184.993	189.750	0	0
	Distributionsanlæg	1.610.857	1.569.231	0	0
	Andre anlæg, driftsmateriel og inventar	3.208	3.331	1.698	1.919
	Materielle aktiver under udførelse	17.410	14.278	191	6
		1.848.611	1.810.000	1.889	1.925
	Finansielle aktiver				
5	Kapitalandele i dattervirksomheder	0	0	1.351.639	1.363.065
	Andre kapitalandele	25	0	25	0
		25	0	1.351.664	1.363.065
	Langfristede aktiver i alt	1.850.997	1.812.361	1.353.553	1.364.990
	Kortfristede aktiver				
	Varebeholdninger	2.231	2.365	0	0
11	Tilgodehavender				
	Tilgodehavender fra salg og tjenesteydelser	26.682	19.969	13.670	2.982
	Tilgodehavender hos tilknyttede virksomheder	0	0	0	128
12	Reguleringsmæssig underdækning	3.621	4.532	0	0
	Tilgodehavende selskabsskat	0	1.321	4.950	0
13	Udskudt skatteaktiv	0	289	315	289
	Andre tilgodehavender	4.337	6.401	351	182
		34.640	32.512	19.286	3.581
	Likvide beholdninger	23.501	15.977	4.467	5.250
	Kortfristede aktiver i alt	60.372	50.854	23.753	8.831
	AKTIVER I ALT	1.911.369	1.863.215	1.377.306	1.373.821

Koncern- og årsregnskab 1. januar - 31. december

Balance

Note	t.kr.	Koncern		Modervirksomhed	
		2016	2015	2016	2015
		PASSIVER			
		Egenkapital			
14	Aktiekapital	55.500	55.500	55.500	55.500
	Overkurs ved emission	395.350	395.350	395.350	395.350
	Nettoopskrivning efter den indre værdis metode	0	0	895.995	907.421
	Reserve for opskrivning	1.030.262	1.030.262	0	0
	Overført resultat	-128.023	-116.566	6.244	6.275
	Egenkapital i alt	1.353.089	1.364.546	1.353.089	1.364.546
		Langfristede forpligtelser			
	Pensioner og lignende forpligtelser	2.360	2.360	0	0
13	Udskudt skat	188.054	186.319	0	0
	Andre hensatte forpligtelser	0	850	0	0
15	Kreditinstitutter	131.412	125.330	0	0
15	Periodeafgrænsningsposter	92.221	85.540	0	0
16	Tidsmæssige forskelle i betalinger	26.603	19.850	0	0
12	Reguleringsmæssig overdækning	7.584	10.112	0	0
	Langfristede forpligtelser i alt	448.234	430.361	0	0
		Kortfristede forpligtelser			
15	Kortfristet del af langfristede forpligtelser	7.587	7.133	0	0
	Kreditinstitutter	30.743	13.621	0	0
	Leverandører af varer og tjenesteydelser	35.802	28.178	993	2.022
	Gæld til tilknyttede virksomheder	3.543	0	12.749	1.543
	Skyldig selskabsskat	1.616	1.247	5.222	134
12	Reguleringsmæssig overdækning	14.700	1.620	0	0
	Anden gæld	14.147	15.002	5.253	5.576
15	Periodeafgrænsningsposter	1.908	1.507	0	0
	Kortfristede forpligtelser i alt	110.046	68.308	24.217	9.275
	Forpligtelser i alt	558.280	498.669	24.217	9.275
	PASSIVER I ALT	1.911.369	1.863.215	1.377.306	1.373.821

- 1 Anvendt regnskabspraksis
- 2 Væsentlige usikkerheder vedrørende indregning og måling
- 3 Særlige poster
- 17 Medarbejderforhold
- 18 Kontraktlige forpligtelser og eventualposter m.v.
- 19 Pantsætninger og sikkerhedsstillelser
- 20 Nærtstående parter

Koncern- og årsregnskab 1. januar - 31. december
Egenkapitalopgørelse

t.kr.	Koncern				I alt
	Aktiekapital	Overkurs ved emission	Reserve for opskrivninger	Overført resultat	
Egenkapital 1. januar 2015	55.500	472.592	1.030.262	-188.441	1.369.913
Korrektion vedrørende tidsmæssige forskelle	0	0	0	-19.239	-19.239
Korrektion vedrørende overdækning	0	0	0	6.889	6.889
Overførsel	0	-77.242	0	77.242	0
Korrigeret egenkapital 1. januar 2015	55.500	395.350	1.030.262	-123.549	1.357.563
Overført via resultatdisponering	0	0	0	6.983	6.983
Egenkapital 1. januar 2016	55.500	395.350	1.030.262	-116.566	1.364.546
Overført, jf. resultatdisponering				-11.457	-11.457
Egenkapital 31. december 2016	55.500	395.350	1.030.262	-128.023	1.353.089

t.kr.	Modervirksomhed				I alt
	Aktiekapital	Overkurs ved emission	Nettopskrivning efter den indre værdis metode	Overført resultat	
Egenkapital 1. januar 2015	55.500	472.592	835.866	5.955	1.369.913
Korrektion vedrørende tidsmæssige forskelle	0	0	-19.239	0	-19.239
Korrektion vedrørende overdækning	0	0	6.889	0	6.889
Overførsel	0	-77.242	77.242	0	0
Korrigeret egenkapital 1. januar 2015	55.500	395.350	900.758	5.955	1.357.563
Overført via resultatdisponering	0	0	6.663	320	6.983
Egenkapital 1. januar 2016	55.500	395.350	907.421	6.275	1.364.546
Overført, jf. resultatdisponering			-11.426	-31	-11.457
Egenkapital 31. december 2016	55.500	395.350	895.995	6.244	1.353.089

Koncern- og årsregnskab 1. januar - 31. december

Pengestrømsopgørelse

Note	t.kr.	Koncern	
		2016	2015
	Årets resultat	-11.457	6.983
21	Reguleringer	88.523	57.451
22	Ændring i driftskapital	12.007	6.735
	Pengestrøm fra drift før finansielle poster	89.073	71.169
	Renteindtægter, betalt	120	967
	Renteomkostninger, betalt	-3.934	-4.931
	Pengestrøm fra driftsaktivitet	85.259	67.205
10	Køb af materielle anlægsaktiver	-101.391	-86.413
	Pengestrøm til investeringsaktivitet	-101.391	-86.413
	Fremmedfinansiering:		
	Afdrag på langfristede gældsforpligtelser	-7.466	-9.316
	Tilbagebetaling af gæld til kreditinstitutter	14.000	11.207
	Pengestrøm fra finansieringsaktivitet	6.534	1.891
	Årets pengestrøm	-9.598	-17.317
	Likvider 1. januar	2.356	19.673
23	Likvider 31. december	-7.242	2.356

Pengestrømsopgørelsen kan ikke direkte udledes af koncernregnskabet's øvrige bestanddele.

Koncern- og årsregnskab 1. januar - 31. december

Noter

1 Anvendt regnskabspraksis

Årsrapporten for Ringsted Forsyning A/S for 2016 er aflagt i overensstemmelse med årsregnskabslovens bestemmelser for mellemstore klasse C-virksomheder.

Koncernen har med virkning fra 1. januar 2016 implementeret lov nr. 738 af 1. juni 2015. Dette medfører følgende ændringer til indregning og måling for:

1. Årlig revurdering af restværdier på materielle aktiver

Punkt 1: Der skal fremover foretages årlig revurdering af restværdier på materielle aktiver. Selskabet har ingen væsentlige restværdier på materielle aktiver, ud over hvad der er henført til selskabets grunde. Ændringen foretages derfor alene med fremadrettet virkning som en ændring af regnskabsmæssigt skøn og har ingen effekt for egenkapitalen.

Ovenstående ændring har ingen beløbsmæssig effekt for resultatopgørelsen og balancen for 2016 samt for sammenligningstillene.

Koncernen har desuden valgt at opstille balancen i kontoform med opdeling i lang- og kortfristede aktiver og passiver med tilpasning af sammenligningstillene for 2015.

Foruden implementering af lov nr. 738 af 1. juni 2015 har koncernen foretaget følgende ændringer til den anvendte regnskabspraksis:

Koncernen har med virkning fra 2016 valgt at indregne tidsmæssige forskelle i forbrugerbetaling i årsregnskabet. Disse forskelle er udtryk for tidsmæssige forskelle mellem indregning i varmeprisen i.h.t. varmforsyningsloven og årsregnskabet og udtrykker således enten en udskudt eller fremskudt betaling fra forbrugerne i forhold til den regnskabsmæssige værdi. Den nye anvendte regnskabspraksis har følgende effekt:

- ▶ For Ringsted Fjernvarme A/S er egenkapitalen påvirket negativt heraf med 19.239 t.kr. og der er indarbejdet en regnskabspost under langfristede forpligtelser benævnt "tidsmæssige forskelle i betalinger" med et tilsvarende beløb. Ændringerne har ikke påvirket årets resultat.
- ▶ For Ringsted Kraftvarme A/S har indregning af tidsmæssige forskelle effekt på den tidligere indregnede reguleringsmæssige overdækning på 611 t.kr. (reduktion) og på tidsmæssige forskelle i forbrugerbetaling (forøgelse). Ændringerne har ikke påvirket egenkapitalen eller årets resultat.

Endelig er der som følge af ovenstående ændringer for Ringsted Fjernvarme A/S en effekt på den tidligere indregnede reguleringsmæssige overdækning på 3.719 t.kr. (reduktion) og på egenkapital (forøgelse). Ændringerne har ikke påvirket årets resultat.

Sammenligningstillene for tidligere år er tilpasset som følge af ændringen i anvendt regnskabspraksis.

Baggrunden for ændringen i anvendt regnskabspraksis er at årsregnskabet efter ændringen giver et mere retvisende billede af koncernens aktiver, forpligtelser og egenkapitalen, herunder sammenhængen til varmforsyningsloven.

Bortset fra ovenstående samt nye og ændrede præsenterings- og oplysningskrav, som følge af lov nr. 738 af 1. juni 2015, er årsregnskabet aflagt efter samme regnskabspraksis som sidste år.

Koncern- og årsregnskab 1. januar - 31. december

Noter

1 Anvendt regnskabspraksis (fortsat)

Koncernregnskab

Koncernregnskabet omfatter modervirksomheden Ringsted Forsyning A/S og dattervirksomheder, hvori Ringsted Forsyning A/S direkte eller indirekte besidder mere end 50 % af stemmerettighederne eller på anden måde har bestemmende indflydelse. Virksomheder, hvori koncernen besidder mellem 20 % og 50 % af stemmerettighederne og udøver betydelig, men ikke bestemmende indflydelse, betragtes som associerede virksomheder.

Koncernregnskabet er udarbejdet som et sammendrag af modervirksomhedens og de enkelte dattervirksomheders regnskaber, opgjort efter koncernens regnskabspraksis, elimineret for koncerninterne indtægter, omkostninger og interne mellemværender, samt realiserede og urealiserede fortjenester ved transaktioner mellem de konsoliderede virksomheder.

I koncernregnskabet indregnes dattervirksomhedernes regnskabsposter 100 %.

Omregning af fremmed valuta

Transaktioner i fremmed valuta omregnes ved første indregning til transaktionsdagens kurs. Valutakursdifferencer, der opstår mellem transaktionsdagens kurs og kursen på betalingsdagen, indregnes i resultatopgørelsen som en finansiel post.

Tilgodehavender, gæld og andre monetære poster i fremmed valuta omregnes til balancedagens valutakurs. Forskellen mellem balancedagens kurs og kursen på tidspunktet for tilgodehavendets eller gældsforpligtelsens opståen eller indregning i seneste årsregnskab indregnes i resultatopgørelsen under finansielle indtægter og omkostninger.

Resultatopgørelse

Nettoomsætning

Nettoomsætning, der omfatter faste bidrag samt bidrag fra salg af drikkevand i Ringsted Vand A/S, afledning af spildevand i Ringsted Spildevand A/S, behandling af spildevand i Ringsted Centralreenseanlæg A/S, levering af varme og salg af el i Ringsted Kraftvarmeværk A/S og salg af varme i Ringsted Fjernvarme A/S, samt salg af ydelser i Ringsted Forsyning A/S indregnes i resultatopgørelsen i takt med levering/modtagelse, hvis indtægten kan opgøres pålideligt, og betaling forventes modtaget. I nettoomsætningen indregnes desuden el-tilskud og eventuelle andre offentlige ydelser, der knytter sig til produktion eller levering af el.

Indtægter fra variable bidrag i tilknytning til koncernens vand-, spildevands- og varmeaktivitet opgøres på grundlag af kundernes måler aflæsninger. Forbrugsåret for levering af drikkevand samt afledning og behandling af spildevand og levering af varme omfatter samme periode som regnskabsåret. Salg af vand og varme samt afledning og behandling af spildevand indregnes på basis af et års levering og forbrug af vand og varme i henhold til årsopgørelsen på tidspunktet for regnskabsårets afslutning.

Nettoomsætningen indregnes ekskl. moms og afgifter opkrævet på vegne af tredjepart.

Nettoomsætningen reguleres med en eventuel over-/underdækning.

Produktionsomkostninger

Produktionsomkostninger omfatter omkostninger, der er medgået til at opnå årets nettoomsætning. Herunder indgår direkte og indirekte omkostninger til hjælpematerialer, vedligehold samt afskrivninger på produktionsanlæg.

Koncern- og årsregnskab 1. januar - 31. december

Noter

1 Anvendt regnskabspraksis (fortsat)

Distributionsomkostninger

Distributionsomkostninger omfatter omkostninger, som kan henføres til transport af spildevand samt levering af drikkevand og fjernvarme. Under regnskabsposten hører endvidere reparation og vedligeholdelse af ledningsnet, drift af pumpestationer, ledningsregistrering, personale og afskrivning på distributionsaktiver. Omkostningerne ved aflæsning af forbrugsmålere betragtes som en distributionsomkostning.

Administrationsomkostninger

Administrationsomkostninger omfatter omkostninger til administrative funktioner, herunder vederlag til medarbejdere i administrationen, kundeadministration og information, administrativt it, revision, kontorhold, afskrivninger vedrørende aktiver, der benyttes til administration samt inkassobehandling og tab på kunder.

Andre driftsindtægter og andre driftsomkostninger

Andre driftsindtægter og andre driftsomkostninger indeholder regnskabsposter af sekundær karakter i forhold til koncernens aktiviteter, herunder lejeindtægter, avance ved salg af anlægsaktiver m.v.

Resultat af kapitalandele i dattervirksomheder

I modervirksomhedens resultatopgørelse indregnes den forholdsmæssige andel af de enkelte dattervirksomheders resultat efter skat efter fuld eliminering af intern avance/tab.

Finansielle indtægter og omkostninger

Finansielle indtægter og omkostninger indeholder renter, garantiprovision samt tillæg og godtgørelser under acontoskatteordningen m.v.

Skat af årets resultat

Koncernens selskaber er omfattet af de danske regler om tvungen national sambeskatning af Ringsted Forsyning-koncernens dattervirksomheder. Dattervirksomheder indgår i sambeskatningen fra det tidspunkt, hvor de indgår i konsolideringen i koncernregnskabet og frem til det tidspunkt, hvor de udgår fra konsolideringen. Ringsted Forsyning A/S er administrationsselskab for sambeskatningen og afregner som følge heraf alle betalinger af selskabsskat med skattemyndighederne. Aktiviteten i datterselskabet Ringsted Fjernvarme A/S er ikke skattepligtig, og selskabet indgår ikke i sambeskatningen.

Den aktuelle danske selskabsskat fordeles ved afregning af sambeskatningsbidrag mellem de sambeskattede virksomheder i forhold til disses skattepligtige indkomster. I tilknytning hertil modtager virksomheder med skattemæssigt underskud sambeskatningsbidrag fra virksomheder, der har kunnet anvende dette underskud til nedsættelse af eget skattemæssigt overskud.

Årets skat, der består af årets aktuelle selskabsskat og ændring i udskudt skat - herunder som følge af ændring i skattesats - indregnes i resultatopgørelsen med den del, der kan henføres til årets resultat, og direkte i egenkapitalen med den del, der kan henføres til posteringer direkte i egenkapitalen.

Koncern- og årsregnskab 1. januar - 31. december

Noter

1 Anvendt regnskabspraksis (fortsat)

Balance

Materielle anlægsaktiver

Materielle anlægsaktiver anskaffet før 1. januar 2010 er målt til standardpriser med fradrag af akkumulerede afskrivninger baseret på standardlevetider. Standardpriser og standardlevetider er udmeldt af forsyningssekretariatet i forbindelse med opgørelsen af den reguleringsmæssige åbningsbalance.

Materielle aktiver anskaffet 1. januar 2010 eller senere måles ved første indregning til kostpris.

Grunde og bygninger, produktionsanlæg og maskiner samt andre anlæg, driftsmateriel og inventar måles efterfølgende til kostpris med fradrag af akkumulerede af- og nedskrivninger.

Afskrivningsgrundlaget opgøres under hensyntagen til aktivets restværdi efter afsluttet brugstid og reduceres med eventuelle nedskrivninger. Afskrivningsperioden og restværdien fastsættes på anskaffelsestidspunktet og revurderes årligt. Overstiger restværdien aktivets regnskabsmæssige værdi, ophører afskrivning.

Ved ændring i afskrivningsperioden eller restværdien indregnes virkningen for afskrivninger fremadrettet som en ændring i regnskabsmæssigt skøn.

Kostprisen omfatter anskaffelsesprisen og omkostninger direkte tilknyttet anskaffelsen indtil det tidspunkt, hvor aktivet er klar til brug. For egne fremstillede aktiver omfatter kostprisen direkte og indirekte omkostninger til lønforbrug, materialer, komponenter og underleverandører.

Kostprisen på et samlet aktiv opdeles i separate bestanddele, der afskrives hver for sig, hvis brugstiden på de enkelte bestanddele er forskellige.

Der foretages lineære afskrivninger over den forventede brugstid, baseret på følgende vurdering af aktivernes forventede brugstider:

Bygninger	6-50 år
Produktionsanlæg og maskiner	6-75 år
Distributionsanlæg	10-75 år
Andre anlæg, driftsmateriel og inventar	5-15 år

Der foretages ikke afskrivninger på grunde.

Fortjeneste og tab ved afhændelse af materielle aktiver opgøres som forskellen mellem salgsprisen med fradrag af salgskostninger og den regnskabsmæssige værdi på salgstidspunktet. Fortjeneste eller tab indregnes i resultatopgørelsen under andre driftsindtægter henholdsvis andre driftsomkostninger.

Kapitalandele i dattervirksomheder

Resultatopgørelsen

I resultatopgørelsen indregnes den forholdsmæssige andel af de enkelte dattervirksomheders resultat efter skat og efter forholdsmæssig eliminering af intern avance/tab.

Balancen

Kapitalandele i dattervirksomheder måles ved første indregning til kostpris og efterfølgende til den forholdsmæssige andel af virksomhedernes indre værdi opgjort efter modervirksomhedens regnskabspraksis med fradrag eller tillæg af urealiserede koncerninterne avancer og tab.

Koncern- og årsregnskab 1. januar - 31. december

Noter

1 Anvendt regnskabspraksis (fortsat)

Dattervirksomheder og associerede virksomheder med negativ regnskabsmæssig indre værdi måles til 0 kr., og et eventuelt tilgodehavende hos disse virksomheder nedskrives med modervirksomhedens andel af den negative indre værdi, i det omfang det vurderes som uerholdeligt. Hvis den regnskabsmæssige negative indre værdi overstiger tilgodehavender, indregnes det resterende beløb under hensatte forpligtelser, i det omfang modervirksomheden har en retlig eller faktisk forpligtelse til at dække dattervirksomhedens underbalance.

Nettoopskrivning af kapitalandele i dattervirksomheder og associerede virksomheder overføres under egenkapitalen til reserve for nettoopskrivning efter den indre værdis metode, i det omfang den regnskabsmæssige værdi overstiger anskaffelsesværdien.

Nyerhvervede eller nystiftede virksomheder indregnes i årsregnskabet fra anskaffelsestidspunktet. Solgte eller afviklede virksomheder indregnes frem til afståelsestidspunktet.

Fortjeneste eller tab ved afhændelse af dattervirksomheder og associerede virksomheder opgøres som forskellen mellem afhændelssummen og den regnskabsmæssige værdi af nettoaktiver på salgstidspunktet samt forventede omkostninger til salg eller afvikling. Fortjeneste og tab indregnes i resultatopgørelsen under finansielle poster.

Ved køb af nye dattervirksomheder anvendes overtagelsesmetoden, hvorefter de nytilkøbte virksomheders aktiver og forpligtelser måles til dagsværdi på erhvervelsestidspunktet. Der indregnes en hensat forpligtelse til dækning af omkostninger ved besluttede omstruktureringer i den erhvervede virksomhed i forbindelse med købet. Der tages hensyn til skatteeffekten af de foretagne omvurderinger.

Værdiforringelse af langfristede aktiver

Den regnskabsmæssige værdi af materielle aktiver samt kapitalandele i dattervirksomheder vurderes årligt for indikationer på værdiforringelse, ud over det som udtrykkes ved afskrivning.

Foreligger der indikationer på værdiforringelse, foretages nedskrivningstest af hvert enkelt aktiv henholdsvis gruppe af aktiver. Der foretages nedskrivning til genindvindingsværdien, hvis denne er lavere end den regnskabsmæssige værdi.

Det er alene indikationer på værdiforringelse, der relaterer sig til begivenheder indtrådt efter aktivernes anskaffelse, som udløser nedskrivningstest.

Varebeholdninger

Varebeholdninger måles til kostpris efter FIFO-metoden. Er nettorealiseringsværdien lavere end kostprisen, nedskrives til denne lavere værdi.

Kostpris for råvarer og hjælpematerialer omfatter anskaffelsespris med tillæg af hjemtagelsesomkostninger.

Nettorealiseringsværdi for varebeholdninger opgøres som salgssum med fradrag af færdiggørelsesomkostninger og omkostninger, der afholdes for at effektuere salget, og fastsættes under hensyntagen til omsættelighed, ukurans og udvikling i forventet salgspris.

Koncern- og årsregnskab 1. januar - 31. december

Noter

1 Anvendt regnskabspraksis (fortsat)

Tilgodehavender

Tilgodehavender måles til amortiseret kostpris.

Der foretages nedskrivning til imødegåelse af tab, hvor der vurderes at være indtruffet en objektiv indikation på, at et tilgodehavende eller en portefølje af tilgodehavender er værdiforringet. Hvis der foreligger en objektiv indikation på, at et individuelt tilgodehavende er værdiforringet, foretages nedskrivning på individuelt niveau.

Tilgodehavender, hvorpå der ikke foreligger en objektiv indikation på værdiforringelse på individuelt niveau, vurderes på porteføljeniveau for objektiv indikation for værdiforringelse. Porteføljerne baseres primært på debitorernes hjemsted og kreditvurdering i overensstemmelse med selskabets kreditrisikostyringspolitik. De objektive indikatorer, som anvendes for porteføljer, er fastsat baseret på historiske tabserfaringer.

Nedskrivninger opgøres som forskellen mellem den regnskabsmæssige værdi af tilgodehavender og nutidsværdien af de forventede pengestrømme, herunder realisationsværdi af eventuelle modtagne sikkerhedsstillelser. Som diskonterings-sats anvendes den effektive rente for det enkelte tilgodehavende eller portefølje.

Reguleringsmæssig underdækning i relation til vand- og spildevandsaktiviteterne

Såfremt de hos forbrugerne opkrævede beløb er mindre end omkostningerne ved drift af vandforsyningen, transport og behandling af spildevand samt drift af tømningsordningen, indregnes forskellen i balancen som et tilgodehavende i det omfang underdækningen forventes opkrævet.

Periodeafgrænsningsposter

Periodeafgrænsningsposter, indregnet under omsætningsaktiver, omfatter afholdte omkostninger vedrørende efterfølgende regnskabsår.

Periodeafgrænsningsposter indregnet under kortfristede forpligtelser, indeholder periodiserede indtægter vedrørende efterfølgende perioder.

Egenkapital

Reserve for nettoopskrivning efter den indre værdis metode

Reserve for nettoopskrivning efter indre værdi omfatter nettoopskrivning af kapitalandele i datter- og associerede virksomheder i forhold til kostpris. Reserven kan elimineres ved underskud, realisation af kapitalandele eller ændring i regnskabsmæssige skøn. Reserven kan ikke indregnes med et negativt beløb.

Selskabsskat og udskudt skat

Aktuelle skatteforpligtelser og tilgodehavende aktuel skat indregnes i balancen som beregnet skat af årets skattepligtige indkomst, reguleret for skat af tidligere års skattepligtige indkomster og for betalte acontoskatte.

I moderselskabets balance indregnes skyldige og tilgodehavende sambeskatningsbidrag som "Tilgodehavende sambeskatningsbidrag" eller "Skyldigt sambeskatningsbidrag".

Udskudt skat måles af alle midlertidige forskelle mellem regnskabsmæssig og skattemæssig værdi af aktiver og forpligtelser.

Udskudte skatteaktiver, herunder skatteværdien af fremførselsberettigede skattemæssige underskud, måles til den værdi, hvortil de forventes at blive anvendt, enten ved udligning i skat af fremtidig indtjening eller ved modregning i udskudte skatteforpligtelser inden for samme juridiske skatteenhed. Eventuelle udskudte nettoaktiver måles til nettorealiseringsværdi.

Koncern- og årsregnskab 1. januar - 31. december

Noter

1 Anvendt regnskabspraksis (fortsat)

Udskudt skat måles på grundlag af de skatteregler og skattesatser, der med balancedagens lovgivning vil være gældende, når den udskudte skat forventes udløst som aktuel skat. Ændring i udskudt skat som følge af ændringer i skattesatser indregnes i resultatopgørelsen.

Gældsforpligtelser

Finansielle forpligtelser, som omfatter gæld til kreditinstitutter, leverandørgæld og gæld til tilknyttede virksomheder, indregnes ved lånoptagelse til kostpris, svarende til det modtagne provenu efter fradrag af afholdte transaktionsomkostninger. I efterfølgende perioder måles de finansielle forpligtelser til amortiseret kostpris.

Øvrige gældsforpligtelser måles til nettorealizationsværdi.

Tidsmæssige forskelle i betalinger i relation til varmeaktiviteten

Investering i grunde, bygninger, produktionsanlæg og andre anlæg indregnes i varmeprisen i henhold til varmforsyningslovens regler om afskrivninger og henlæggelser og er udtryk for forbrugernes finansiering af anlægsinvesteringer. I årsrapporten indregnes afskrivningerne over aktivernes forventede brugstid.

Tidsmæssige forskelle mellem indregning i varmeprisen og i årsrapporten udtrykker således enten en udskudt eller fremskudt betaling fra forbrugerne i forhold til den regnskabsmæssige værdi, der vil udlig- nes over tid. Forskellene indregnes i balancen under henholdsvis tilgodehavender eller gæld.

Reguleringsmæssig over-/underdækning i relation til varmeaktiviteten

Selskaber med varmeaktivitet er underlagt det særlige "hvile-i-sig-selv"-princip i henhold til varmforsyningsloven. Princippet medfører, at årets over- eller underdækning, opgjort som årets resultat efter varmforsyningsloven, i forhold til opkrævede priser, skal tilbageføres eller kan opkræves hos forbrugerne ved indregning i efterfølgende års priser. Årets over- eller underdækning indregnes i nettoomsætningen. Den akkumulerede over- eller underdækning efter varmforsyningslovens regler er udtryk for et mellemværende med forbrugerne og indregnes i balancen under gæld eller tilgodehavender.

Reguleringsmæssig overdækning i relation til vand- og spildevandsaktiviteterne

Overstiger de hos forbrugerne opkrævede beløb indtægtsrammen for vandforsynings- eller spildevandsaktiviteterne, indregnes forskellen i balancen som en gældsforpligtelse. Overstiger de hos forbrugerne opkrævede beløb omkostningerne ved drift af tømningsordningen indregnes forskellen tilsvarende i balancen som en gældsforpligtelse.

Pengestrømsopgørelse

Pengestrømsopgørelsen viser koncernens pengestrømme fordelt på drifts-, investerings- og finansieringsaktivitet for året, årets forskydning i likvider og koncernens likvider ved årets begyndelse og slutning.

Pengestrøm fra driftsaktivitet

Pengestrømme fra driftsaktivitet opgøres som koncernens andel af resultatet reguleret for ikke-kon- tante driftsposter, ændring i driftskapital og betalt selskabsskat.

Pengestrøm fra investeringsaktivitet

Pengestrømme fra investeringsaktivitet omfatter betaling i forbindelse med køb og salg af virksomheder og aktiviteter samt køb og salg af immaterielle, materielle og finansielle anlægsaktiver.

Koncern- og årsregnskab 1. januar - 31. december

Noter

1 Anvendt regnskabspraksis (fortsat)

Pengestrøm fra finansieringsaktivitet

Pengestrømme fra finansieringsaktivitet omfatter ændringer i størrelse eller sammensætning af koncernens aktiekapital og omkostninger forbundet hermed samt optagelse af lån, afdrag på rentebærende gæld og betaling af udbytte til selskabsdeltagere.

Likvider

Likvider omfatter likvide beholdninger, kortfristede værdipapirer med en løbetid under 3 måneder, og som uden hindring kan omsættes til likvide beholdninger, og hvorpå der kun er ubetydelige risici for værdiændringer, samt kortfristet gældsforpligtelser til kreditinstitutter.

2 Væsentlige usikkerheder vedrørende indregning og måling

Koncernens ledelse har vurderet at der ikke er et nedskrivningsbehov på materielle anlæg i Ringsted Fjernvarme A/S, hvis værdi udgør i alt 146,7 mio.kr. pr. 31. december 2016. Den foreliggende vurdering er baseret på følgende væsentlige forudsætninger:

- Selskabet får i Energitilsynet medhold i at indregne forretning af fri indskudskapital for årene 2007-16. Med den seneste kendelse fra Energitilsynet vedrørende EGJ fra januar 2017 er det ledelsens opfattelse at dette er sandsynligt
- Selskabet vil have mulighed for fra 2017 og frem at indregne forrentning af fri indskudskapital i taksterne eller på anden måde generere et overskud der er tilstrækkeligt stort til at understøtte værdien af de materielle anlæg. Med den forventede nye varmeforsyningslovgivning er der betydelig usikkerhed knyttet til denne forudsætning. Da der på tidspunktet for regnskabsafleggelsen ikke er offentliggjort konkrete udkast til ny lovgivning m.v. som medfører at forudsætningen ikke er opfyldt, har ledelsen vurderet at forholdet ikke giver anledning til nedjustering af værdien af de materielle anlæg
- Selskabets ledelse skal have en konkret forventning om at opkræve forrentning af fri egenkapital hos forbrugerne i et niveau som er tilstrækkeligt højt til at understøtte værdien af de materielle anlæg. Ledelsen har planlagt at gennemføre denne opkrævning

Der knytter sig således en væsentlig usikkerhed til de i årsregnskabet indregnede materielle anlæg på 146,7 mio.kr.

3 Særlige poster

Ringsted Kraftvarme A/S er stiftet den 15. december 2011 i forbindelse med overtagelse af Ringsted Kraftvarmeværk fra DONG Energy. Selskabet har i forbindelse med stiftelsen vederlagsfrit overtaget en opkrævningsret opgjort efter bestemmelserne i Varmeforsyningsloven. Værdien af opkrævningsretten er pr. 31. december 2016 opgjort til 3.170 t.kr.

Optrækningsretten er ikke indregnet i åbningsbalancen for Ringsted Kraftvarme A/S eller i koncernåbningsbalancen for Ringsted Forsyning A/S. Optrækningsretten er udtryk for en merværdi i forhold til det aftalte vederlag for overtagelse af Ringsted Kraftvarmeværk. Merværdien er i koncernregnskabet for Ringsted Forsyning A/S og årsregnskabet for Ringsted Kraftvarme A/S for 2016 flyttet fra regnskabsposten reguleringsmæssig overdækning til overført resultat under egenkapitalen.

Der er foretaget tilpasning af sammenligningstallene for 2015.

Koncern- og årsregnskab 1. januar - 31. december

Noter

4 Segmentoplysninger

Der gives oplysninger på aktiviteter. Segmentoplysningerne følger koncernens regnskabspraksis, risici og interne økonomistyring. Koncernen har alene identificeret et geografisk marked.

t.kr.	Ringsted Forsyning A/S	Ringsted Vand A/S	Ringsted Spildevand A/S	Ringsted Central- varmesean- læg A/S	Ringsted Kraftvar- meværk A/S	Ringsted Fjernvar- me A/S	I alt 2016
Indtægter fra variable bidrag	0	14.574	42.994	15.989	17.165	59.865	150.587
Indtægter fra målerleje og abonnementsbetaling	0	1.091	0	0	0	1.574	2.665
Indtægter fra tilslutningsbidrag	0	202	1.049	89	0	167	1.507
Anlæg opført for egen regning	10.045	0	0	0	0	0	10.045
Indtægter fra vejvand	0	0	2.557	0	0	0	2.557
Indtægter fra andre ydelser	119	57	359	34	0	129	698
Regulering af tidsmæssige forskelle	0	0	0	0	-2.299	-4.454	-6.753
Regulering af over-/underdækning	0	-911	-9.484	0	-1.770	702	-11.463
Nettoomsætning	10.164	15.013	37.475	16.112	13.096	57.983	149.843

5 Finansielle aktiver

Kapitalandele i dattervirksomheder

t.kr.	Modervirksomhed	
	2016	2015
Kostpris 1. januar	455.644	455.644
Kostpris 31. december	455.644	455.644
Værdireguleringer 1. januar	907.421	900.758
Årets resultat	-11.426	6.663
Værdireguleringer 31. december	895.995	907.421
Regnskabsmæssig værdi 31. december	1.351.639	1.363.065

Navn og hjemsted	Stemme- og ejerandel	Resultat t.kr.	Egenkapital t.kr.
Dattervirksomheder			
Ringsted Spildevand A/S, Ringsted, Danmark	100 %	-11.070	1.076.625
Ringsted Vand A/S, Ringsted, Danmark	100 %	-356	204.622
Ringsted Kraftvarme A/S, Ringsted, Danmark	100 %	0	3.670
Ringsted Fjernvarme A/S, Ringsted, Danmark	100 %	0	66.722
		-11.426	1.351.639

Alle dattervirksomheder er selvstændige enheder.

Koncern- og årsregnskab 1. januar - 31. december

Noter

t.kr.	Koncern		Modervirksomhed	
	2016	2015	2016	2015
6 Finansielle omkostninger				
Renteomkostninger til KommuneKredit	3.241	3.424	0	0
Garanti provision til Ringsted Kommune	667	632	0	0
Andre finansielle omkostninger	26	875	8	10
	<u>3.934</u>	<u>4.931</u>	<u>8</u>	<u>10</u>
7 Skat af årets resultat				
Beregnet skat af årets skattepligtige indkomst	0	134	46	134
Årets regulering af udskudt skat	-476	844	-26	-113
Regulering af skat vedrørende tidligere år	1.690	0	92	0
Regulering af udskudt skat tidligere år	2.500	-7.747	0	-341
	<u>3.714</u>	<u>-6.769</u>	<u>112</u>	<u>-320</u>

t.kr.	Modervirksomhed	
	2016	2015
8 Resultatdisponering		
Forslag til resultatdisponering		
Reserve for nettoopskrivning efter den indre værdis metode	-11.426	6.663
Overført til egenkapitalreserver	-31	320
	<u>-11.457</u>	<u>6.983</u>

9 Immaterielle aktiver

Takstrettigheder henført til immaterielle aktiver knytter sig til en pensionsforpligtelse vedrørende tjenestemænd, som har været tilknyttet forsyningsaktiviteten, indtil selskabet blev stiftet i 2007. Takstrettigheden udgør en ikke-udnyttet opkrævningsret overfor selskabets forbrugere.

Koncern- og årsregnskab 1. januar - 31. december
Noter
10 Materielle anlægsaktiver

t.kr.	Koncern					I alt
	Grunde og bygninger	Produktionsanlæg og maskiner	Distributionsanlæg	Andre anlæg, driftsmateriel og inventar	Materielle anlægsaktiver under udførelse	
Kostpris 1. januar 2016	38.093	230.978	794.455	11.692	14.276	1.089.494
Tilgang	0	0	0	0	101.391	101.391
Overførsel	0	8.060	88.193	2.004	-98.257	0
Afgang	0	0	0	-81	0	-81
Kostpris 31. december 2016	38.093	239.038	882.648	13.615	17.410	1.190.804
Opskrivninger 1. januar 2016	0	22.427	1.007.835	0	0	1.030.262
Opskrivninger 31. december 2016	0	22.427	1.007.835	0	0	1.030.262
Ned- og afskrivninger 1. januar 2016	4.682	63.655	233.058	8.362	0	309.757
Årets afskrivninger	1.268	12.817	46.568	2.126	0	62.779
Afgang	0	0	0	-81	0	-81
Ned- og afskrivninger 31. december 2016	5.950	76.472	279.626	10.407	0	372.455
Regnskabsmæssig værdi 31. december 2016	32.143	184.993	1.610.857	3.208	17.410	1.848.611

t.kr.	Modervirksomhed		
	Andre anlæg, driftsmateriel og inventar	Materielle anlægsaktiver under udførelse	I alt
Kostpris 1. januar 2016	9.286	6	9.292
Tilgang	0	1.614	1.614
Overførsel	1.429	-1.429	0
Afgang	-81	0	-81
Kostpris 31. december 2016	10.634	191	10.825
Ned- og afskrivninger 1. januar 2016	7.368	0	7.368
Årets afskrivninger	1.649	0	1.649
Afgang	-81	0	-81
Ned- og afskrivninger 31. december 2016	8.936	0	8.936
Regnskabsmæssig værdi 31. december 2016	1.698	191	1.889

Ned- og afskrivninger indregnes således i koncern- og årsregnskabet:

t.kr.	Koncern		Modervirksomhed	
	2016	2015	2016	2015
Produktionsomkostninger	14.562	14.050	0	0
Distributionsomkostninger	46.568	44.710	0	0
Administrationsomkostninger	1.649	1.505	1.649	1.505
	62.779	60.265	1.649	1.505

Koncern- og årsregnskab 1. januar - 31. december

Noter

11 Tilgodehavender

Ingen tilgodehavender forfalder senere end 1 år efter regnskabsårets udløb.

t.kr.	Koncern		Modervirksomhed	
	2016	2015	2016	2015
12 Reguleringsmæssig over-/underdækning				
Over-/underdækning 1. januar	7.200	10.278	0	0
Årets ændring i over-/underdækning	11.463	-3.078	0	0
Over-/underdækning 31. december	18.663	7.200	0	0
Heraf indregnet under kortfristede aktiver	-3.621	-4.532	0	0
Heraf indregnet under langfristede forpligtelser	7.584	10.112	0	0
Heraf indregnet under kortfristede forpligtelser	14.700	1.620	0	0
Over-/underdækning 31. december (+ = overdækning)	18.663	7.200	0	0

t.kr.	Koncern		Modervirksomhed	
	2016	2015	2016	2015
13 Udskudt skat				
Udskudt skat 1. januar	186.030	191.698	-289	165
Årets regulering af udskudt skat	-476	844	-26	-454
Regulering af udskudt skat tidligere år	2.500	-6.512	0	0
Udskudt skat 31. december	188.054	186.030	-315	-289

Udskudt skat kan henføres til materielle anlægsaktiver, tilslutningsbidrag, reguleringsmæssig over-/underdækning samt skattemæssige underskud.

14 Aktiekapital

Aktiekapitalen består af 55.500 aktier à nominelt 1.000 kr. Ingen aktier er tillagt særlige rettigheder.

Aktiekapitalen har de seneste 5 år udviklet sig således:

t.kr.	2016	2015	2014	2013	2012
Aktiekapital 1. januar	55.500	55.500	55.500	50.500	50.500
Kapitalforhøjelse	0	0	0	5.000	0
Selskabskapital 31. december	55.500	55.500	55.500	55.500	50.500

Koncern- og årsregnskab 1. januar - 31. december
Noter
15 Langfristede forpligtelser

Afdrag, der forfalder inden for 1 år, er opført under kortfristede gældsforpligtelser. Øvrige forpligtelser er indregnet under langfristede gældsforpligtelser.

Gældsforpligtelserne fordeles således:

t.kr.	Koncern		Modervirksomhed	
	2016	2015	2016	2015
Gæld til kreditinstitutter				
Langfristet	131.412	125.330	0	0
Kortfristet	7.587	7.133	0	0
Periodeafgrænsningsposter				
Langfristet	92.222	85.540	0	0
Kortfristet	1.908	1.507	0	0
Gældsforpligtelser i alt	233.129	219.510	0	0

Gældsforpligtelserne fordeler sig efter nedenstående orden:

t.kr.	I alt	<1 år	1 - 5 år	>5 år
Koncern:				
Kreditinstitutter	138.999	7.587	62.103	69.309
Periodeafgrænsningsposter	94.130	1.908	6.201	86.021
I alt	233.129	9.495	68.304	155.330

t.kr.	Koncern		Modervirksomhed	
	2016	2015	2016	2015
16 Tidsmæssige forskelle i betalinger				
Saldo 1. januar	19.850	9.853	0	0
Tilbageførsel af regnskabsmæssige afskrivninger	-16.745	-15.498	0	0
Varmeprismæssige afskrivninger	14.704	17.081	0	0
Beregnet skat af årets skattepligtige indkomst	1.026	0	0	0
Tilslutningsbidrag indtægtsført	168	414	0	0
Årets henlæggelser efter varmforsyningsloven	8.000	8.000	0	0
Tilbageførsel af tidligere års ikke anvendte henlæggelser	-400	0		
	6.753	9.997	0	0
Saldo 31. december	26.603	19.850	0	0

Koncern- og årsregnskab 1. januar - 31. december

Noter

t.kr.	Koncern		Modervirksomhed	
	2016	2015	2016	2015
17 Personaleomkostninger				
Gager og lønninger	19.209	19.653	19.209	19.653
Pensioner	3.251	3.176	3.118	3.046
Andre omkostninger til social sikring	176	199	176	199
	<u>22.636</u>	<u>23.028</u>	<u>22.503</u>	<u>22.898</u>
Personaleomkostninger indregnes således i koncern- og årsregnskabet:				
Produktion	16.723	17.625	16.590	17.495
Administration	5.913	5.403	5.913	5.403
	<u>22.636</u>	<u>23.028</u>	<u>22.503</u>	<u>22.898</u>
Gennemsnitligt antal fuldtidsbeskæftigede	<u>40</u>	<u>41</u>	<u>40</u>	<u>41</u>

Med henvisning til årsregnskabslovens § 98 B stk. 3 er vederlaget til direktionen ikke oplyst.

18 Kontraktlige forpligtelser og eventualposter m.v.

Leje og leasingforpligtelser

t.kr.	Koncern		Modervirksomhed	
	2016	2015	2016	2015
Lejeforpligtelser, uopsigelighed 12 mdr.	494	494	494	494
	<u>494</u>	<u>494</u>	<u>494</u>	<u>494</u>

Eventualaktiver

Koncernen har pr. 31. december 2016 akkumulerede underdækninger knyttet til vandselskaberne på i alt 3.767 t.kr., der ikke er indregnet i balancen. Underdækningen er ikke indregnet i balancen, da selskaberne ikke har planlagt at udnytte retten til at opkræve denne del af underdækningen hos forbrugerne.

Koncernen har skattemæssige merværdier på 4.452 t.kr. Den nominelle værdi heraf udgør 22 %, i alt 979 t.kr. Det udskudte skatteaktiv er ikke indregnet i balancen som følge af usikkerheden om mulighed for anvendelse af aktivet.

Eventualforpligtelser

Koncernens eventualforpligtelser omfatter de for branchen sædvanlige miljøforpligtelser.

Modervirksomheden er sambeskattet med de danske dattervirksomheder. Som administrationselskab hæfter selskabet ubegrænset og solidarisk med dattervirksomhederne for danske selskabsskatter inden for sambeskatningskredsen. De sambeskattede virksomheders samlede kendte nettoforpligtelse på skyldige selskabsskatter udgør 1.616 t.kr. pr. 31. december 2016. Eventuelle senere korrektioner af sambeskatningsindkomsten vil kunne medføre, at selskabernes hæftelse udgør et større beløb.

Koncernen som helhed hæfter ikke over for andre.

Koncern- og årsregnskab 1. januar - 31. december

Noter

19 Pantsætninger og sikkerhedsstillelser

Koncernens selskaber har ingen aktiver, der er stillet til sikkerhed over for tredjepart.

20 Nærtstående parter

Ringsted Forsyning A/S' nærtstående parter omfatter følgende:

▶ Ringsted Vand A/S, Bragesvej 18, 4100 Ringsted	(Datterselskab)
▶ Ringsted Spildevand A/S, Bragesvej 18, 4100 Ringsted	(Datterselskab)
▶ Ringsted Centralrenseanlæg A/S, Bragesvej 18, 4100 Ringsted	(Datterselskab)
▶ Ringsted Fjernvarme A/S, Bragesvej 18, 4100 Ringsted	(Datterselskab)
▶ Ringsted Kraftvarmeværk A/S, Bragesvej 18, 4100 Ringsted	(Datterselskab)

Bestemmende indflydelse

Ringsted Kommune, Sct. Bendtsgade 1, 4100 Ringsted Kommune besidder majoriteten af aktiekapitalen i virksomheden.

Selskabets transaktioner med nærtstående parter

Transaktioner med nærtstående parter omfatter salg af følgende ydelser til Ringsted Kommune:

- ▶ Salg af drikkevand
- ▶ Salg af aflednings- og vandbehandlingsydelser
- ▶ Salg af fjernvarme

Alle transaktioner med nærtstående parter er sket på markedsvilkår.

t.kr.	Koncernvirksomhed	
	2016	2015
21 Pengestrømsopgørelse - regulering		
Finansielle indtægter	-120	-967
Finansielle omkostninger	3.934	4.931
Af/nedskrivninger inkl. tab og gevinst ved salg	62.779	60.256
Reguleringsmæssig over-/underdækning	9.116	0
Tidsmæssige forskelle	9.100	0
Skat af årets resultat	3.714	-6.769
	88.523	57.451
22 Ændring i driftskapital		
Ændring i varebeholdninger	134	332
Ændring i tilgodehavender	-4.916	10.507
Ændring i leverandører og anden gæld	16.789	-4.104
	12.007	6.735

Koncern- og årsregnskab 1. januar - 31. december

Noter

		Koncernvirksomhed	
		2016	2015
t.kr.			
23	Likvider		
	Likvider består af følgende poster:		
	Likvide beholdninger	23.501	15.977
	Kreditinstitutter	-30.743	-13.621
		<u>-7.242</u>	<u>2.356</u>