

ÅRSRAPPORT

1. JANUAR - 31. DECEMBER 2015

CLAUS FJELDING WHITT HOLDING APS

Hillerødvejen 2

3480 Fredensborg

CVR-nr. 29 42 07 85

Godkendt på selskabets
ordinære generalforsamling,
den / 2016

Dirigents navn tillige med blokbogstaver

INDHOLDSFORTEGNELSE

	Side
Selskabsoplysninger	1
Koncernoversigt	2
Ledelsesberetning	3
Påtegninger	
Ledelsespåtegning	4
Den uafhængige revisors erklæringer	5-6
Årsregnskab	
Anvendt regnskabspraksis	7-11
Resultatopgørelse 1. januar - 31. december 2015	12
Balance pr. 31. december 2015	13-14
Noter	15-17

Selskab

Claus Fjelding Whitt Holding ApS
Hillerødvejen 2
3480 Fredensborg

CVR-nummer 29 42 07 85

10. regnskabsår

Hjemsted: Fredensborg

Direktion

Claus Fjelding Whitt

Revision

inforevision
statsautoriseret revisionsaktieselskab
Buddingevej 312
2860 Søborg
CVR-nr. 19263096

Mark Schneekloth Jensen, statsautoriseret revisor
Maria Hansen, revisor, HD

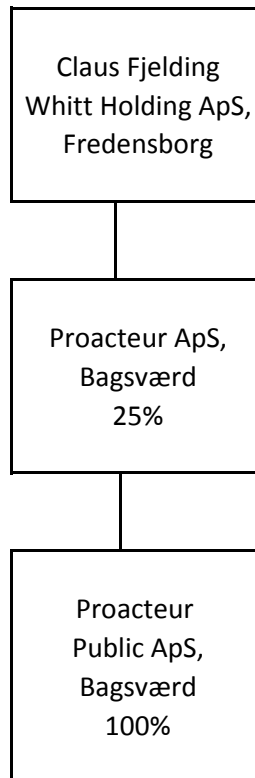

Hovedaktivitet

Claus Fjelding Whitt Holding ApS' hovedaktivitet har i lighed med tidligere år været at drive virksomhed med besiddelse af anparter/aktier og i forbindelse hermed stående virksomhed.

Udviklingen i selskabets aktiviteter og økonomiske forhold

Resultatet af selskabets aktiviteter udviste i regnskabsåret et fald i indtjeningen i selskabets associerede virksomheder i forhold til sidste år, men har alligevel indfriet de forventninger, der var stillet til året.

Selskabet har i året solgt en del af sine anparter i den associerede virksomhed, hvilket har bidraget positivt til årets resultat.

Begivenheder efter regnskabsårets afslutning

Der er ikke indtrådt betydningsfulde begivenheder efter regnskabsårets afslutning, som kan have indflydelse på bedømmelsen af selskabets finansielle stilling pr. 31. december 2015.

Den forventede udvikling

Der forventes en positiv udvikling i den associerede virksomhed i næste regnskabsår.

Direktionen har dags dato behandlet og godkendt årsrapporten for 1. januar - 31. december 2015 for Claus Fjelding Whitt Holding ApS.

Årsrapporten aflægges i overensstemmelse med årsregnskabsloven.

Det er min opfattelse, at årsregnskabet giver et retvisende billede af selskabets aktiver, passiver og finansielle stilling pr. 31. december 2015 samt af resultatet af selskabets aktiviteter for regnskabsåret 1. januar - 31. december 2015.

Ledelsesberetningen indeholder efter min opfattelse en retvisende redegørelse for de forhold, beretningen omhandler.

Årsrapporten indstilles til generalforsamlingens godkendelse.

Fredensborg, den 25. maj 2016

I direktionen

Claus Fjelding Whitt

Til kapitalejeren i Claus Fjelding Whitt Holding ApS

Påtegning på årsregnskabet

Vi har revideret årsregnskabet for Claus Fjelding Whitt Holding ApS for regnskabsåret 1. januar - 31. december 2015, der omfatter anvendt regnskabspraksis, resultatopgørelse, balance og noter. Årsregnskabet udarbejdes efter årsregnskabsloven.

Ledelsens ansvar for årsregnskabet

Ledelsen har ansvaret for udarbejdelsen af et årsregnskab, der giver et retvisende billede i overensstemmelse med årsregnskabsloven. Ledelsen har endvidere ansvaret for den interne kontrol, som ledelsen anser nødvendig for at udarbejde et årsregnskab uden væsentlig fejlinformation, uanset om denne skyldes besvigelser eller fejl.

Revisors ansvar

Vores ansvar er at udtrykke en konklusion om årsregnskabet på grundlag af vores revision. Vi har udført revisionen i overensstemmelse med internationale standarder om revision og yderligere krav ifølge dansk revisorlovgivning. Dette kræver, at vi overholder etiske krav samt planlægger og udfører revisionen for at opnå høj grad af sikkerhed for, om årsregnskabet er uden væsentlig fejlinformation.

En revision omfatter udførelse af revisionshandlinger for at opnå revisionsbevis for beløb og oplysninger i årsregnskabet. De valgte revisionshandlinger afhænger af revisors vurdering, herunder vurdering af risici for væsentlig fejlinformation i årsregnskabet, uanset om denne skyldes besvigelser eller fejl. Ved risikovurderingen overvejer revisor intern kontrol, der er relevant for virksomhedens udarbejdelse af et årsregnskab, der giver et retvisende billede. Formålet hermed er at udforme revisionshandlinger, der er passende efter omstændighederne, men ikke at udtrykke en konklusion om effektiviteten af virksomhedens interne kontrol. En revision omfatter endvidere vurdering af, om ledelsens valg af regnskabspraksis er passende, om ledelsens regnskabsmæssige skøn er rimelige samt den samlede præsentation af årsregnskabet.

Det er vores opfattelse, at det opnåede revisionsbevis er tilstrækkeligt og egnet som grundlag for vores konklusion.

Revisionen har ikke givet anledning til forbehold.

Konklusion

Det er vores opfattelse, at årsregnskabet giver et retvisende billede af selskabets aktiver, passiver og finansielle stilling pr. 31. december 2015 samt af resultatet af selskabets aktiviteter for regnskabsåret 1. januar - 31. december 2015 i overensstemmelse med årsregnskabsloven.

Udtalelse om ledelsesberetningen

Vi har i henhold til årsregnskabsloven gennemlæst ledelsesberetningen. Vi har ikke foretaget yderligere handlinger i tillæg til den udførte revision af årsregnskabet. Det er på denne baggrund vores opfattelse at oplysningerne i ledelsesberetningen er i overensstemmelse med årsregnskabet.

Søborg, den 25. maj 2016

inforevision

statsautoriseret revisionsaktieselskab

(CVR-nr. 19263096)

Mark Schneekloth Jensen

statsautoriseret revisor

Årsrapporten er udarbejdet i overensstemmelse med dansk regnskabslovgivning samt almindeligt anerkendt regnskabspraksis.

Årsrapporten aflægges efter årsregnskabslovens regnskabsklasse B med tilvalg af enkelte bestemmelser fra regnskabsklasse C.

Anvendt regnskabspraksis er uændret i forhold til sidste år.

GENERELT OM INDREGNING OG MÅLING

Regnskabet er udarbejdet med udgangspunkt i det historiske kostprisprincip.

Indtægterne indregnes i resultatopgørelsen i takt med, at de indtjenes. Herudover indregnes værdireguleringer af finansielle aktiver og forpligtelser, der måles til dagsværdi eller amortiseret kostpris. Endvidere indregnes i resultatopgørelsen alle omkostninger, der er afholdt for at opnå årets indtjening, herunder afskrivninger, nedskrivninger og hensatte forpligtelser samt tilbageførsler som følge af ændrede regnskabsmæssige skøn af beløb, der tidligere har været indregnet i resultatopgørelsen.

Aktiver indregnes i balancen, når det er sandsynligt, at fremtidige økonomiske fordele vil tilflyde selskabet, og aktivets værdi kan måles pålideligt.

Forpligtelser indregnes i balancen, når det er sandsynligt, at fremtidige økonomiske fordele vil fragå selskabet, og forpligtelsens værdi kan måles pålideligt.

Ved første indregning måles aktiver og forpligtelser til kostpris. Efterfølgende måles aktiver og forpligtelser som beskrevet for hver enkelt regnskabspost nedenfor.

Visse finansielle aktiver og forpligtelser måles til amortiseret kostpris, hvorved der indregnes en konstant effektiv rente over løbetiden. Amortiseret kostpris opgøres som oprindelig kostpris med fradrag af afdrag og tillæg/fradrag af den akkumulerede afskrivning af forskellen mellem kostprisen og det nominelle beløb. Herved fordeles kurstab og -gevinst over løbetiden.

Ved indregning og måling tages hensyn til forudsigelige tab og risici, der fremkommer, inden årsrapporten aflægges, og som be- eller afkræfter forhold, der eksisterer på balancedagen.

Som målevaluta benyttes danske kroner. Alle andre valutaer anses som fremmed valuta.

VALUTAOMREGNING

Transaktioner i fremmed valuta er i årets løb omregnet til transaktionsdagens kurs. Hvis valuta-positioner anses for sikring af fremtidige pengestrømme, indregnes værdireguleringerne direkte på egenkapitalen.

Tilgodehavender og gæld i fremmed valuta er indregnet til balancedagens kurs.

Realiserede og urealiserede valutakursfortjenester og -tab er indregnet i resultatopgørelsen under finansielle indtægter og omkostninger.

RESULTATOPGØRELSEN

Resultatopgørelsen er artsopdelt.

Indtægter af kapitalandele i associerede virksomheder

Indtægter af kapitalandele i associerede virksomheder omfatter den forholdsmæssige andel af de associerede virksomheders driftsresultat reguleret for interne avancer og tab.

Andre eksterne omkostninger

Andre eksterne omkostninger omfatter administrationsomkostninger.

Andre finansielle indtægter og øvrige finansielle omkostninger

Finansielle indtægter og omkostninger omfatter renter, realiserede og urealiserede fortjenester og -tab ved salg af andre værdipapirer og kapitalandele, samt rentetillæg og rentegodtgørelse under acontoskatteordningen.

Nedskrivning af finansielle aktiver

Nedskrivning af finansielle aktiver omfatter årets nedskrivning af kapitalandele i associerede virksomheder.

Skat af årets resultat og selskabsskat

Skat af årets resultat udgør 23,5% af det regnskabsmæssige resultat korrigeret for ikke indkomstskattepligtige og ikke fradragsberettigede poster.

Skat af årets resultat er sammensat af den forventede skat af årets skattepligtige indkomst reguleret for årets forskydning i udskudt skat. Ændring i udskudt skat som følge af ændring i skattesatser indregnes i resultatopgørelsen.

Selskabsskat, vedrørende regnskabsåret, som ikke er afregnet på balancedagen, klassificeres som selskabsskat under enten tilgodehavender eller gældsforpligtelser.

Selskabet er omfattet af acontoskatteordningen. Rentegodtgørelse og rentetillæg er indregnet under finansielle indtægter og omkostninger.

BALANCEN

Balancen er opstillet i kontoform.

AKTIVER**Finansielle anlægsaktiver**

Kapitalandele i associerede virksomheder er indregnet efter den indre værdis metode, således at kapitalandelen måles til den forholdsmæssige andel af de associerede virksomheders regnskabsmæssige indre værdi reguleret for interne udbytter og avancer.

Udenlandske associerede virksomheders resultat og egenkapital er omregnet til danske kroner. Valutakursreguleringer, der opstår ved omregning af de udenlandske associerede virksomheders egenkapital ved regnskabsårets begyndelse og omregning af årets resultat fra gennemsnitskurs til balancedagens kurs, føres direkte over egenkapitalen.

Disponible reserver i de associerede virksomheder, som på balancetidspunktet disponeres som udbytte til moderselskabet, indgår i værdien af kapitalandele.

Associerede virksomheder med negativ regnskabsmæssig indre værdi måles til nul, og et eventuelt tilgodehavende hos disse virksomheder nedskrives med moderselskabets andel af den negative indre værdi i det omfang, det vurderes uerholdeligt. Såfremt den regnskabsmæssige negative indre værdi overstiger tilgodehavendet, indregnes det resterende beløb under hensatte forpligtelser i det omfang, modervirksomheden har en retlig eller faktisk forpligtelse til at dække den pågældende virksomheds forpligtelser.

Finansielle anlægsaktiver, fortsat

Køb af associerede virksomheder indregnes til kostpris. Forskellen mellem kostprisen og den regnskabsmæssige indre værdi i den købte virksomhed, som fremkommer på det tidspunkt, hvor koncernforholdet bliver etableret, er så vidt muligt fordelt på de aktiver og passiver, hvis værdi er højere eller lavere end det bogførte beløb. Et resterende positivt forskelsbeløb behandles som concern-goodwill og indgår i værdien af kapitalandele, der afskrives lineært i resultatopgørelsen over 5 år. Et negativt forskelsbeløb, der modsvarer en forventet omkostning eller en ugunstig udvikling, indregnes under hensatte forpligtelser. Beløbet indtægtsføres i resultatopgørelsen i det omfang, den forventede omkostning eller ugunstige udvikling er realiseret.

Den samlede nettoopskrivning af kapitalandele i associerede virksomheder henlægges via overskuds-disponeringen til "reserve for nettoopskrivning efter den indre værdis metode" under egenkapitalen. Reserven reduceres med udbytteudlodninger til moderselskabet, og reguleres med egenkapitalbevægelser i de associerede virksomheder.

Tilgodehavender

Tilgodehavender måles til amortiseret kostpris, der sædvanligvis svarer til nominel værdi. Værdien reduceres med nedskrivning til imødegåelse af forventede tab efter en individuel vurdering.

PASSIVER**Egenkapital**

Ledelsens forslag til udbytte for regnskabsåret vises som en særskilt post under egenkapitalen.

Hensættelser til udskudt skat

Udskudt skat måles efter den balanceorienterede gælds metode. Der er hensat til udskudt skat med 22,0% af alle midlertidige forskelle mellem regnskabsmæssig og skattemæssig værdi af aktiver og forpligtelser. Skatteværdien af fremførselsberettigede skattemæssige underskud indgår i opgørelsen af den udskudte skat, såfremt det er sandsynligt, at underskuddene kan udnyttes.

Udskudte skatteaktiver måles til nettorealiseringsværdi, hvorved de indregnes med den værdi, som de forventes at blive udnyttet med i en overskuelig fremtid, enten ved udligning i skat af fremtidig indtjening eller ved modregning i udskudte skatteforpligtelser.

Udskudte skatteaktiver som ikke forventes udnyttet inden for en kortere årrække, er noteoplyst under eventualaktiver.

Gældsforpligtelser i øvrigt

Gældsforpligtelser er målt til amortiseret kostpris svarende til nominal værdi.

KONCERNREGSKAB

I henhold til Årsregnskabslovens § 110 er der ikke udarbejdet koncernregnskab.

<u>Note</u>	<u>2015</u>	<u>2014</u>
1	382.387	680.824
Indtægter af kapitalandele i associerede virksomheder		
Andre eksterne omkostninger	<u>-7.813</u>	<u>-6.290</u>
RESULTAT AF PRIMÆR DRIFT	374.574	674.534
2	831.198	7.000
Andre finansielle indtægter		
3	<u>-121</u>	<u>0</u>
Øvrige finansielle omkostninger		
RESULTAT FØR SKAT	1.205.651	681.534
4	<u>0</u>	<u>0</u>
Skat af årets resultat		
ÅRETS RESULTAT	<u>1.205.651</u>	<u>681.534</u>

RESULTATDISPONERING

Årets resultat foreslås disponeret således:

Reserve for nettoopskrivning efter den indre værdis metode	-297.613	824
Overført resultat	703.264	-159.290
Forslag til udbytte for regnskabsåret	<u>800.000</u>	<u>840.000</u>
ÅRETS RESULTAT	<u>1.205.651</u>	<u>681.534</u>

<u>Note</u>	<u>31/12 2015</u>	<u>31/12 2014</u>
1 Kapitalandele i associerede virksomheder	<u>633.063</u>	<u>1.081.082</u>
FINANSIELLE ANLÆGSAKTIVER	<u>633.063</u>	<u>1.081.082</u>
ANLÆGSAKTIVER	<u>633.063</u>	<u>1.081.082</u>
Tilgodehavender hos associerede virksomheder	503.284	450.000
Andre tilgodehavender	<u>0</u>	<u>127.500</u>
TILGODEHAVENDER	<u>503.284</u>	<u>577.500</u>
LIKVIDE BEHOLDNINGER	<u>1.458.913</u>	<u>571.027</u>
OMSÆTNINGSAKTIVER	<u>1.962.197</u>	<u>1.148.527</u>
AKTIVER I ALT	<u><u>2.595.260</u></u>	<u><u>2.229.609</u></u>

<u>Note</u>	<u>31/12 2015</u>	<u>31/12 2014</u>
Virksomhedskapital	125.000	125.000
Reserve for nettoopskrivning efter den indre værdis metode	51.469	349.082
Overført resultat	1.613.791	910.527
Forslag til udbytte for regnskabsåret	<u>800.000</u>	<u>840.000</u>
5 EGENKAPITAL	<u>2.590.260</u>	<u>2.224.609</u>
Leverandører af varer og tjenesteydelser	<u>5.000</u>	<u>5.000</u>
KORTFRISTEDE GÆLDSFORPLIGTELSE	<u>5.000</u>	<u>5.000</u>
GÆLDSFORPLIGTELSE	<u>5.000</u>	<u>5.000</u>
PASSIVER I ALT	<u><u>2.595.260</u></u>	<u><u>2.229.609</u></u>
6 Eventualaktiver		

1 Kapitalandele i
associerede virksomheder

	<u>Associerede virksomheder</u>
Kostpris pr. 1/1 2015	52.000
Tilgang i året	0
Afgang i året	<u>-18.750</u>
KOSTPRIS PR. 31/12 2015	<u>33.250</u>
Opskrivninger pr. 1/1 2015	1.029.082
Årets resultatandel	382.387
Årets andel af egenkapitalreguleringer	0
Modtaget udbytte i året	-680.000
Opskrivninger, afgang i året	<u>-131.656</u>
OPSKRIVNINGER PR. 31/12 2015	<u>599.813</u>
REGNSKABSMÆSSIG VÆRDI PR. 31/12 2015	<u><u>633.063</u></u>

Selskabets associerede virksomheder omfatter følgende:

	<u>Ejerandel</u>	<u>Årets resultat</u>	<u>Egenkapital</u>
<u>Associerede virksomheder:</u>			
Proacteur ApS, Bagsværd	25%	<u>1.529.549</u>	<u>2.532.254</u>
I ALT		<u><u>1.529.549</u></u>	<u><u>2.532.254</u></u>

<u>2</u>	<u>Andre finansielle indtægter</u>	<u>2015</u>	<u>2014</u>
	Finansielle indtægter i øvrigt	<u>831.198</u>	<u>7.000</u>
	I ALT	<u><u>831.198</u></u>	<u><u>7.000</u></u>

<u>3</u>	<u>Øvrige finansielle omkostninger</u>	<u>2015</u>	<u>2014</u>
	Finansielle omkostninger i øvrigt	<u>121</u>	<u>0</u>
	I ALT	<u><u>121</u></u>	<u><u>0</u></u>

<u>4</u>	<u>Selskabsskat og udskudt skat</u>			
	<u>Selskabsskat</u>	<u>Udskudt skat</u>	<u>Ifølge resultatopgørelsen</u>	<u>2014</u>
	Skyldig pr. 1/1 2015	0	0	
	Skat af årets resultat	<u>0</u>	<u>0</u>	<u>0</u>
	SKYLDIG PR. 31/12 2015	<u><u>0</u></u>	<u><u>0</u></u>	
	SKAT AF ÅRETS RESULTAT		<u><u>0</u></u>	<u><u>0</u></u>

5 Egenkapital	31/12 2015	31/12 2014
Virksomhedskapital pr. 31/12 2015	125.000	125.000
Reserver for nettoopskrivning pr. 1/1 2015	349.082	348.258
Årets nettoopskrivning	-297.613	824
Reserve for nettoopskrivning pr. 31/12 2015	51.469	349.082
Overført resultat pr. 1/1 2015	910.527	1.069.817
Overført af årets resultat	703.264	-159.290
Overført resultat pr. 31/12 2015	1.613.791	910.527
Forslag til udbytte for regnskabsåret pr. 1/1 2015	840.000	98.400
Udbetalt udbytte i regnskabsåret	-840.000	-98.400
Forslag til udbytte	800.000	840.000
Forslag til udbytte for regnskabsåret pr. 31/12 2015	800.000	840.000
Egenkapital pr. 31/12 2015	<u>2.590.260</u>	<u>2.224.609</u>

Virksomhedskapitalen består af 125.000 stk. anparter á kr. 1. Kapitalen er ikke opdelt i klasser.

6 Eventualaktiver

Selskabet har ikke indregnede udskudte skatteaktiver på kr. 3.000.

Penneo

Underskrifterne i dette dokument er juridisk bindende. Dokumentet er underskrevet via Penneo™ sikker digital underskrift. Underskrivernes identiteter er blevet registeret, og informationerne er listet herunder.

“Med min underskrift bekræfter jeg indholdet og alle datoer i dette dokument.”

Claus Fjelding Whitt

direktør

Serienummer: PID:9208-2002-2-298328302638

IP: 80.161.0.150

26-05-2016 kl. 04:19:15 UTC

NEM ID 

Mark Schneekloth Jensen

statsautoriseret revisor

Serienummer: CVR:19263096-RID:1275466023692

IP: 85.235.247.2

26-05-2016 kl. 06:13:49 UTC

NEM ID 

Bettina Drejer Clausen

dirigent

Serienummer: PID:9208-2002-2-988188927355

IP: 80.62.117.1

29-05-2016 kl. 11:12:49 UTC

NEM ID 

Penneo dokumentnøgle: Z8KNC-2NF67-2QF08-HX1NJ-7ISE3-KPAZ7

Dette dokument er underskrevet digitalt via **Penneo.com**. Signeringsbeviserne i dokumentet er sikret og valideret ved anvendelse af den matematiske hashværdi af det originale dokument. Dokumentet er låst for ændringer og tidsstemplet med et certifikat fra en betroet tredjepart. Alle kryptografiske signeringsbeviser er indlejret i denne PDF, i tilfælde af de skal anvendes til validering i fremtiden.

Sådan kan du sikre, at dokumentet er originalt

Dette dokument er beskyttet med et Adobe CDS certifikat. Når du åbner dokumentet

i Adobe Reader, kan du se, at dokumentet er certificeret af **Penneo e-signature service** <penneo@penneo.com>. Dette er din garanti for, at indholdet af dokumentet er uændret.

Du har mulighed for at efterprøve de kryptografiske signeringsbeviser indlejret i dokumentet ved at anvende Penneos validator på følgende websted: <https://penneo.com/validate>