



**NORDIC  
NETCARE**

Digital Health  
with a Human Touch



# ÅRSRAPPORT

1. juli 2020 — 30. juni 2021

**Nordic Netcare ApS**

Dag Hammarskjölds Allé 13 2100 København Ø  
CVR nr. 29306915

**Indsender:**

Sønderup I/S  
Statsautoriserede revisorer  
CVR nr. 31824559

**Fremlagt og godkendt**

på den ordinære generalforsamling  
den 15. december 2021

**Dirigent**

Jakob Kromann

## Indholdsfortegnelse

---

Ledelsespåtegning	3
Den uafhængige revisors revisionspåtegning	4
Ledelsesberetning	7
Anvendt regnskabspraksis	13
Resultatopgørelse 1. juli 2020 - 30. juni 2021	18
Balance pr. 30. juni 2021	19
Egenkapitalopgørelse	21
Noter	22

## Ledespåtegning

---

Ledelsen har dags dato behandlet og godkendt årsrapporten for regnskabsåret 2020/21 for Nordic Netcare ApS.

Årsrapporten er aflagt i overensstemmelse med årsregnskabsloven.

Det er ledelsens opfattelse, at årsregnskabet giver et retvisende billede af selskabets aktiver, passiver og den finansielle stilling pr. 30. juni 2021 samt af resultatet af selskabets aktiviteter for regnskabsåret 2020/21.

Årsrapporten indstilles til generalforsamlingens godkendelse.

København, den 15. december 2021

### Direktion

Jakob Kromann

Teddy Jacobsen

# Den uafhængige revisors revisionspåtegning

---

## Til kapitalejerne i Nordic Netcare ApS

### Konklusion

Vi har revideret årsregnskabet for Nordic Netcare ApS for regnskabsåret 1. juli 2020 - 30. juni 2021, der omfatter anvendt regnskabspraksis, resultatopgørelse, balance og noter. Årsregnskabet udarbejdes efter årsregnskabsloven.

Det er vores opfattelse, at årsregnskabet giver et retvisende billede af selskabets aktiver, passiver og finansielle stilling pr. 30. juni 2021 samt af resultatet af selskabets aktiviteter for regnskabsåret 1. juli 2020 - 30. juni 2021 i overensstemmelse med årsregnskabsloven.

### Grundlag for konklusion

Vi har udført vores revision i overensstemmelse med internationale standarder om revision og de yderligere krav, der er gældende i Danmark. Vores ansvar ifølge disse standarder og krav er nærmere beskrevet i revisionspåtegningens afsnit 'Revisors ansvar for revisionen af årsregnskabet'. Vi er uafhængige af selskabet i overensstemmelse med internationale etiske regler for revisorer (IESBA's Etiske regler) og de yderligere krav, der er gældende i Danmark, ligesom vi har opfyldt vores øvrige etiske forpligtelser i henhold til disse regler og krav. Det er vores opfattelse, at det opnåede revisionsbevis er tilstrækkeligt og egnet som grundlag for vores konklusion.

### Ledelsens ansvar for årsregnskabet

Ledelsen har ansvaret for udarbejdelsen af et årsregnskab, der giver et retvisende billede i overensstemmelse med årsregnskabsloven. Ledelsen har endvidere ansvaret for den interne kontrol, som ledelsen anser for nødvendig for at udarbejde et årsregnskab uden væsentlig fejlinformation, uanset om denne skyldes besvigelser eller fejl.

Ved udarbejdelsen af årsregnskabet er ledelsen ansvarlig for at vurdere selskabets evne til at fortsætte driften; at oplyse om forhold vedrørende fortsat drift, hvor dette er relevant; samt at udarbejde årsregnskabet på grundlag af regnskabsprincippet om fortsat drift, medmindre ledelsen enten har til hensigt at likvidere selskabet, indstille driften eller ikke har andet realistisk alternativ end at gøre dette.

### Revisors ansvar for revisionen af årsregnskabet

Vores mål er at opnå høj grad af sikkerhed for, om årsregnskabet som helhed er uden væsentlig fejlinformation, uanset om denne skyldes besvigelser eller fejl, og at afgive en revisionspåtegning med en konklusion. Høj grad af sikkerhed er et højt niveau af sikkerhed, men er ikke en garanti for, at en revision, der udføres i overensstemmelse med internationale standarder om revision og de yderligere krav, der er gældende i Danmark, altid vil afdække væsentlig fejlinformation, når sådan findes. Fejlinformationer kan opstå som følge af besvigelser eller fejl og kan betragtes som væsentlige, hvis det med rimelighed kan forventes, at de enkeltvis eller samlet har indflydelse på de økonomiske beslutninger, som regnskabsbrugerne træffer på grundlag af årsregnskabet.

## Den uafhængige revisors revisionspåtegning

---

Som led i en revision, der udføres i overensstemmelse med internationale standarder om revision og de yderligere krav, der er gældende i Danmark, foretager vi faglige vurderinger og opretholder professionel skepsis under revisionen. Herudover:

\* Identificerer og vurderer vi risikoen for væsentlig fejlinformation i årsregnskabet, uanset om denne skyldes besvigelser eller fejl, udformer og udfører revisionshandlinger som reaktion på disse risici samt opnår revisionsbevis, der er tilstrækkeligt og egnet til at danne grundlag for vores konklusion. Risikoen for ikke at opdage væsentlig fejlinformation forårsaget af besvigelser er højere end ved væsentlig fejlinformation forårsaget af fejl, idet besvigelser kan omfatte sammensværgelser, dokumentfalsk, bevidste udeladelser, vildledning eller tilsidesættelse af intern kontrol.

\* Opnår vi forståelse af den interne kontrol med relevans for revisionen for at kunne udforme revisionshandlinger, der er passende efter omstændighederne, men ikke for at kunne udtrykke en konklusion om effektiviteten af selskabets interne kontrol.

\* Tager vi stilling til, om den regnskabspraksis, som er anvendt af ledelsen, er passende, samt om de regnskabsmæssige skøn og tilknyttede oplysninger, som ledelsen har udarbejdet, er rimelige.

\* Konkluderer vi, om ledelsens udarbejdelse af årsregnskabet på grundlag af regnskabsprincippet om fortsat drift er passende, samt om der på grundlag af det opnåede revisionsbevis er væsentlig usikkerhed forbundet med begivenheder eller forhold, der kan skabe betydelig tvivl om selskabets evne til at fortsætte driften. Hvis vi konkluderer, at der er en væsentlig usikkerhed, skal vi i vores revisionspåtegning gøre opmærksom på oplysninger herom i årsregnskabet eller, hvis sådanne oplysninger ikke er tilstrækkelige, modificere vores konklusion. Vores konklusioner er baseret på det revisionsbevis, der er opnået frem til datoen for vores revisionspåtegning. Fremtidige begivenheder eller forhold kan dog medføre, at selskabet ikke længere kan fortsætte driften.

\* Tager vi stilling til den samlede præsentation, struktur og indhold af årsregnskabet, herunder noteoplysningerne, samt om årsregnskabet afspejler de underliggende transaktioner og begivenheder på en sådan måde, at der gives et retvisende billede heraf.

Vi kommunikerer med den øverste ledelse om blandt andet det planlagte omfang og den tidsmæssige placering af revisionen samt betydelige revisionsmæssige observationer, herunder eventuelle betydelige mangler i intern kontrol, som vi identificerer under revisionen.

### Udtalelse om ledelsesberetningen

Ledelsen er ansvarlig for ledelsesberetningen.

Vores konklusion om årsregnskabet omfatter ikke ledelsesberetningen, og vi udtrykker ingen form for konklusion med sikkerhed om ledelsesberetningen.

## Den uafhængige revisors revisionspåtegning

---

I tilknytning til vores revision af årsregnskabet er det vores ansvar at læse ledelsesberetningen og i den forbindelse overveje, om ledelsesberetningen er væsentligt inkonsistent med årsregnskabet eller vores viden opnået ved revisionen eller på anden måde synes at indeholde væsentlig fejlinformation.

Vores ansvar er derudover at overveje, om ledelsesberetningen indeholder krævede oplysninger i henhold til årsregnskabsloven.

Baseret på det udførte arbejde er det vores opfattelse, at ledelsesberetningen er i overensstemmelse med årsregnskabet og er udarbejdet i overensstemmelse med årsregnskabslovens krav. Vi har ikke fundet væsentlig fejlinformation i ledelsesberetningen.

Ringsted, den 15. december 2021

**SØNDERUP I/S**  
**statsautoriserede revisorer**  
**CVR 31824559**

Tom Sønderup  
statsautoriseret revisor  
mne10489

# Ledelsesberetning

## Ledelsen anser årets resultat som værende tilfredsstillende.

Nordic Netcare leverer personlig rådgivning indenfor forebyggelse og behandling, først og fremmest med fokus på fysisk sundhed. Denne rådgivning varetages af sundhedsfagligt uddannet personale, supporteret af forretningskritiske it-løsninger. Ved at kombinere den nyeste sundhedsfaglige viden og teknologi hjælper vi vores kunder med at opnå både markante forretningsfordele, effektiviseringer og mere bæredygtige løsninger. Leverancen tilrettelægges individuelt for den enkelte kunde, med udgangspunkt i altid at sikre en kontrolleret, effektiv og kvalitetssikret proces.

Nordic Netcare bestræber sig hele tiden på at drive sin virksomhed på en forsvarlig måde med stolte, glade og sunde medarbejdere. I bestræbelserne på fortsat at have den mest kompetente organisation og markedets bedste service, vil vi bibeholde udviklingen og uddannelsen af alle ansatte.

Nordic Netcare har fastholdt sin position som skandinaviens førende healthcare service provider.

## Covid-19

Dette års og sidste års resultat er dog kraftigt påvirket af en stærkt reduceret aktivitet i markedet, der skyldes Covid-19. Den nedsatte aktivitet har haft en mærkbar indflydelse på både omsætning, rentabilitet samt egenkapital. Nordic Netcare har i særlig grad været påvirket af Covid-19 - da de mere alvorlige og omkostningstunge sager fortsat er blevet anmeldt, mens de lettere sager ikke i samme grad er blevet anmeldt.

Det har bevirket at sidste års resultatet er nedjusteret, da omkostningerne relateret til periodiseringerne ikke har været retvisende. Der er efterfølgende investeret markant i redskaber til at risikostyre yderligere, og undgå fejl så virksomheden er bedre rustet til lignende situationer fremadrettet, samtidigt har vi anlagt en mere konservativ holdning til vurderingen af forventede udgifter relateret til periodisering. Vi kan allerede i dette års regnskab se effekten af øget risikostyring, men Covid-19 medfører dog stadig nedsat omsætning på baggrund af faldende sagsantal, samt en markant øget gennemsnitlig udgift pr. sag (se ill. nedenfor).

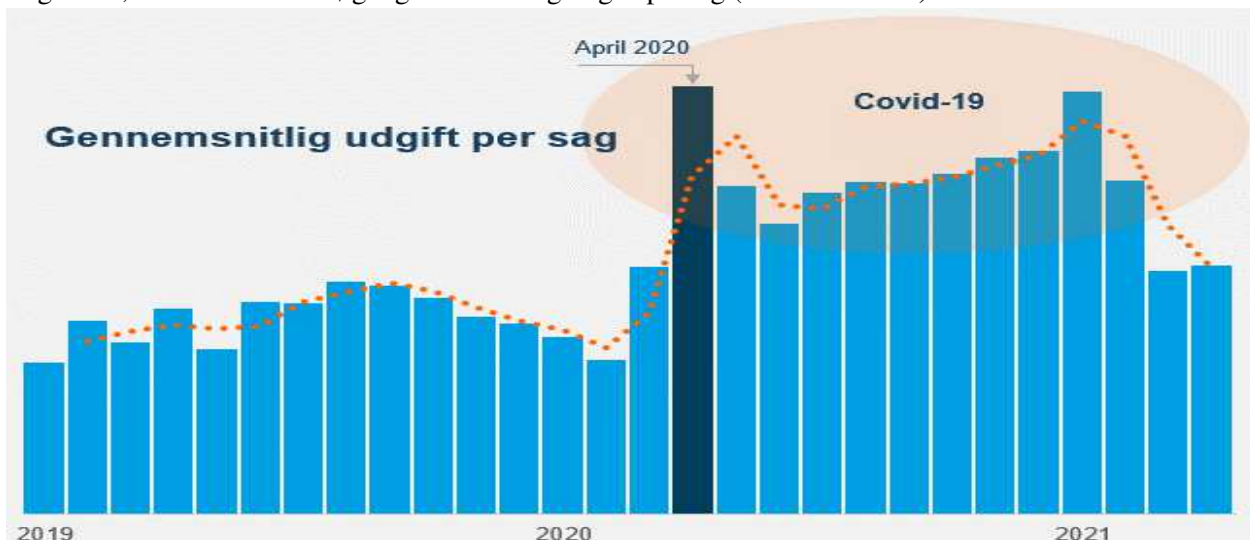

## Ledelsesberetning

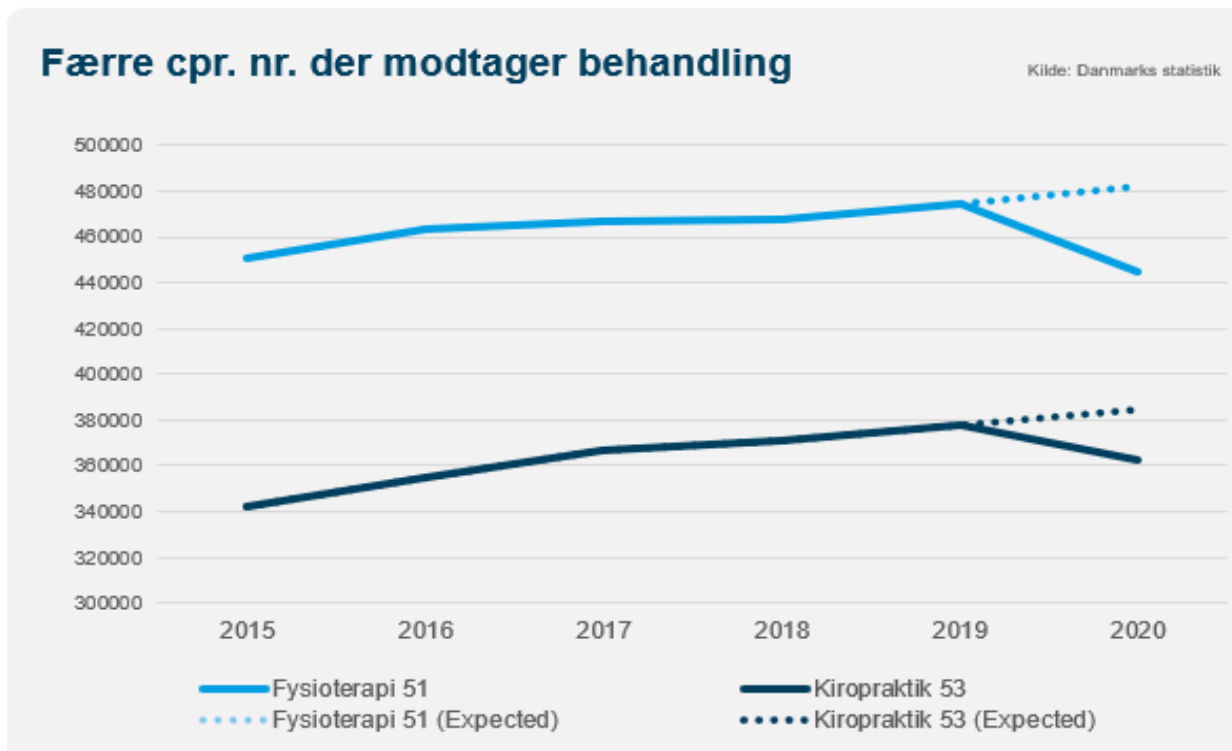

### Tendensen fortsatte i 2021

**Nedlukning fik folk til at aflyse kiropraktorbehandlingen. Det bekymrer Dansk Kiropraktor Forening.**

I januar 2021 besøgte 87.158 personer med dansk sundhedskort en kiropraktor – det er næsten 10.000 færre end i januar 2020 og dermed et fald, der virkelig kan mærkes i landets kiropraktorklinikker. Det viser nye tal fra Danske Regioner. Årsagen er først og fremmest usikkerhed pga. Covid-19.

- Vi havde i januar flere end nogensinde før der aflyste deres kiropraktorbesøg med kort varsel. Mange fortalte, at de var bekymrede over smitteiriskoen og at de ville se tiden an, siger Lone Kousgaard Jørgensen, formand i Dansk Kiropraktor Forening.

I Dansk Kiropraktor Forening er man bekymrede over udviklingen og frygter, at der med de mange aflysninger er ved at blive skabt en patientpukkel, der før eller siden vil ramme sundhedsvæsenet på en u hensigtsmæssig måde.

- Problemet når patienter aflyser deres behandling selv om de har smerter, er at smerterne risikerer at blive varige. Det betyder, at det der til at begynde med kan klares med konservativ behandling, fx hos kiropraktoren, kræver enten en operation eller sætter sig som en kronisk lidelse senere, siger Lone Kousgaard Jørgensen.

I Dansk Kiropraktor Forening håber man, at forårets genåbning og de generelt set positive smittetal vil betyde, at de smerteplagede danskere atter vil søge behandling så tidligt, at de ikke får svære og langvarige smerter.

Kilde: Danmarks kiropraktor forening



# Ledelsesberetning

---

De fleste markedsanalyser indikerede et forventet rebound. Dette er dog ikke indtruffet og forventninger til de kommende regnskabsår er baseret på en tilbagevenden til normal aktivitet, men ikke en øget omsætning på baggrund af en forventet rebound effekt. Tværtimod forholder vi os yderst konservativt i forhold til tidspunktet for normalisering. Det forventes ikke, at det indtræder før Q2 2022.

Regnskabsårets resultat har været negativt præget af effekten af Covid-19. Mangeårige investeringer i udvikling af egne it-platforme til integration, sikkerhed, sagshåndtering, og dataanalyse har imidlertid begrænset den negative påvirkning noget. Vi forventer fortsat et højt investeringsniveau i it og human kapital, med fokus på kunderettede tilbud, øget kvalitetssikring og risikostyring, da løsninger forventes at være med til at forbedre kommende års resultater.

Ovenstående faktorer relateret til Covid-19, har bevirket at årets resultat, ikke har mødt forventningerne, men på baggrund af markedets generelle situation og Covid-19's påvirkning vurderer ledelsen er vi er landet på et tilfredstillende resultat.

## Udviklingsstrategi

Vi leverer et værdibaseret bæredygtigt sundhedstilbud (value-based health care) indenfor MSK, hvor menneskelig interaktion (via rådgivningscenter og kliniknetværk) baseret på sundhedsfaglig viden kombineres med digitale løsninger. Brugeren tilbydes en individuel tilpasset behandlingsrejse for at opnå størst mulig værdi.

Nordic Netcare leverer blended healthcare med fokus på evidensbaseret sundhedssupport, og med kunder i både Sverige, Norge, Danmark, Grønland og Færøerne, er vi i dag den førende sundhedsvirksomhed i Norden, specialiseret indenfor muskuloskeletale lidelser.

Nordic Netcare's vision er:

**Nordic Netcare will be the leading blended healthcare provider — improving individual and public health by making our value-based healthcare model available to the world**

Nordic Netcares fortsatte investering i medarbejderuddannelse har bevirket en etablering af en intern videre uddannelse i motiverende samtale kombineret med adfærdsdesign og vaneteori. I synergi med vores it-udvikling har dette skabt flere nye online produkttilbud. (bla. fysiocoaching og online-fysioterapi).

# Ledelsesberetning

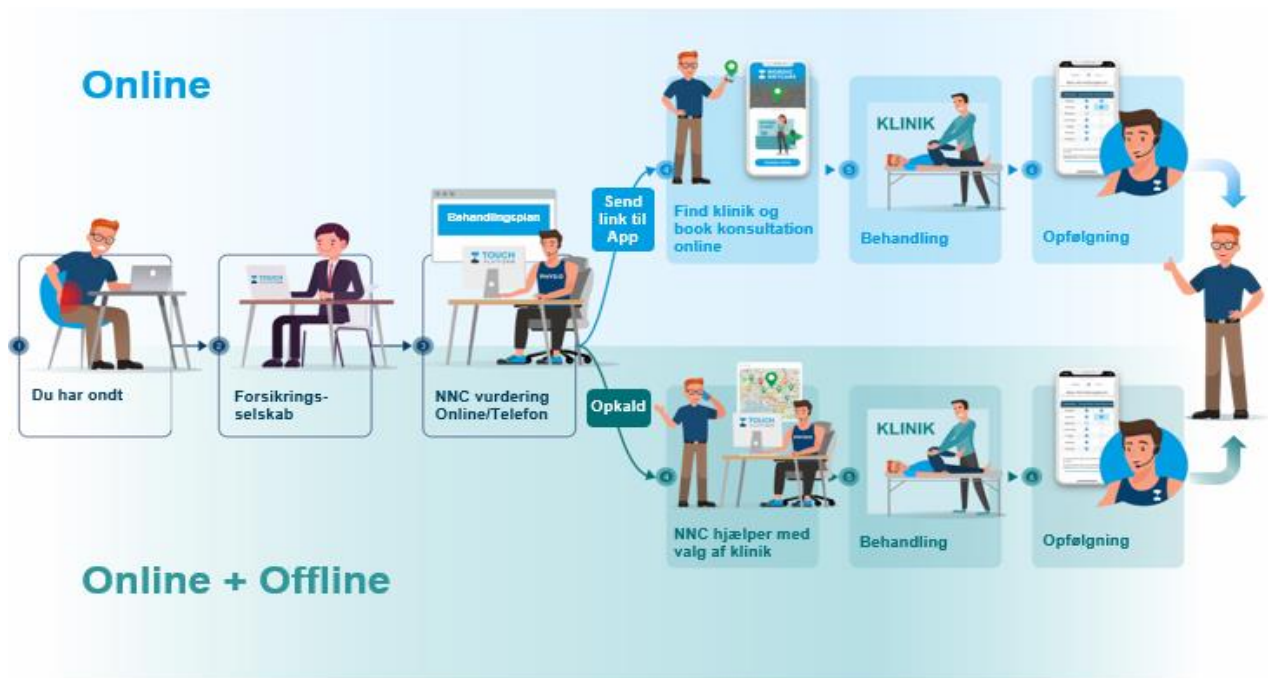

Flere kunder vælger at aktivere vores onlineløsning for booking, træning, fysiocoaching og fleksibel sundhedssupport

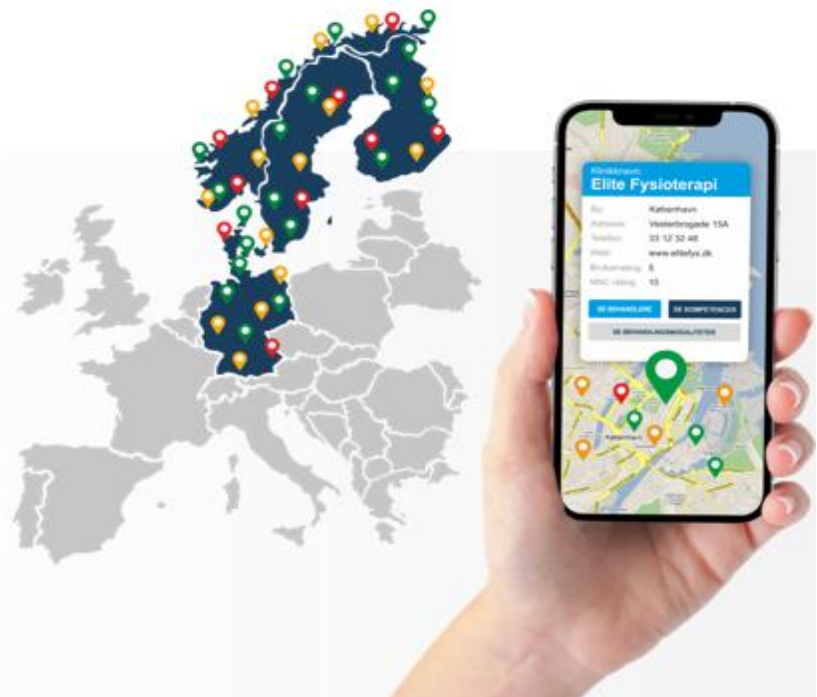

## Ledelsesberetning

### Antal brugere af app



Baseret på vores database med data fra mere end 900.000 individer og 200.000 kundetilfredsheds- og resultatundersøgelser har Nordic Netcare udviklet et unikt system, der skal fremme et kvalitetssikret behandlingsforløb.



### Kundetilfredshed Nordic Netcare

På en skala fra 1-10, hvor 1 er laveste score og 10 er højeste score:



## Ledelsesberetning

---

Nordic Netcare vil forsætte udviklingen af digitalt understøttede service modeller indenfor behandling, forebyggelse og forbedring af fysisk sundhed. Integrationen af vores kernesystem, med app og hjemmeside er med til at understøtte hele behandlingsforløbet og påvirke brugernes sundhedstilstand.

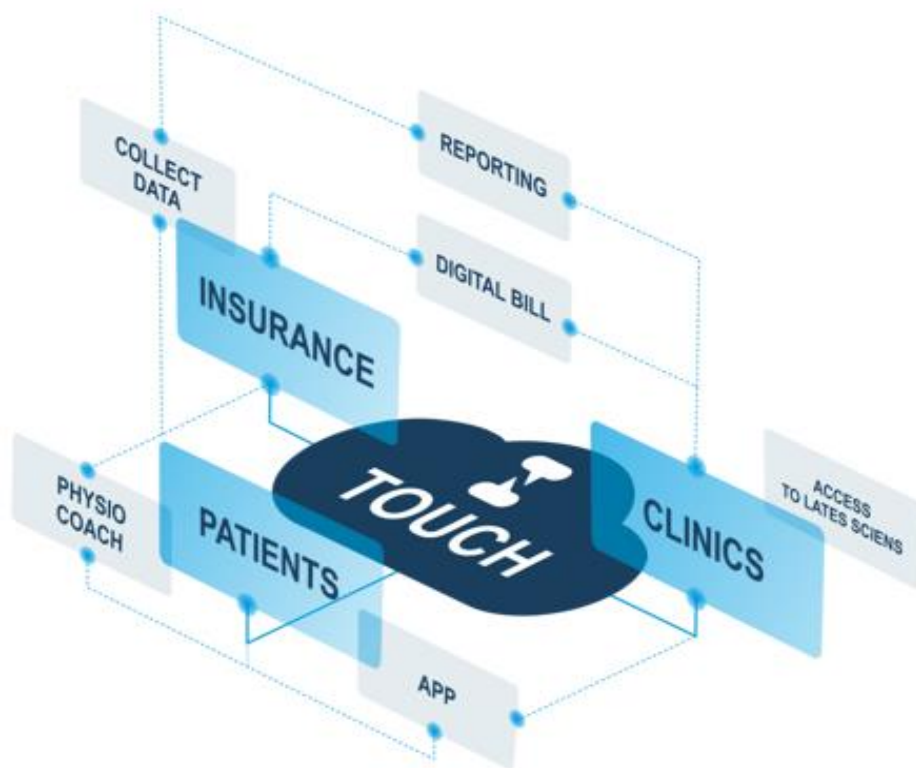

### Forskning

Nordic Netcare har etableret et forskningsprojekt (Health-Case), med fokus på en yderligere forbedring af vores NNC -model. I 2022 forventes der at blive publiceret 1-2 videnskabelige artikler.

### De kommende år

Samtidig med en fortsat optimering og produktudvikling forberedes Nordic Netcare til international ekspansion.

I forbindelse med etableringen af et Nordic Netcare tilbud i Tyskland er der foretaget investering i at opbygge en organisation og yderligere udvikling af platforme. Der er ligeledes etableret et GmbH.

Ved at fortsætte med at udvikle og forbedre vores value-based health care model - der kombinerer det menneskelige med det digitale - fremtidssikrer vi en leverage, der både forbedrer lønsomheden for kundeselskaberne og forbedrer 'sundhedsoutputtet' for vores brugere.

## Anvendt regnskabspraksis

---

Årsrapporten for Nordic Netcare ApS for regnskabsåret 2020/21 aflægges i overensstemmelse med årsregnskabslovens bestemmelser for regnskabsklasse B med tilvalg af enkelte regler fra klasse C.

Resultatopgørelsen opstilles artsopdelt og balancen opstilles i kontoform. Som målevaluta benyttes danske kroner. Alle andre valutaer anses som fremmed valuta.

Den anvendte regnskabspraksis er uændret i forhold til sidste år.

### **Ændring som følge af fejl**

Selskabets IT-systemer har i tidligere regnskabsår fejlagtig ikke registreret hensatte forpligtelser til behandleromkostninger korrekt, Selskabet har rettet fejlen i regnskabet og rettelsen er sket via egenkapitalen primo og sammenligningstal er tilpasset. For regnskabsåret 2018/19 har rettelsen medført en reduktion af årets resultat med tkr. 4.244 og en tilsvarende reduktion af egenkapitalen. For regnskabsåret 2019/20 har rettelsen medført en reduktion af årets resultat med tkr. 12.732 og en samlet reduktion af selskabets egenkapital med tkr. 16.975.

### **Generelt om indregning og måling**

I resultatopgørelsen indregnes indtægter i takt med, at de indtjenes, herunder indregnes værdireguleringer af finansielle aktiver og forpligtelser. I resultatopgørelsen indregnes ligeledes alle omkostninger, herunder afskrivninger og nedskrivninger.

Aktiver indregnes i balancen, når det er sandsynligt, at fremtidige økonomiske fordele vil tilflyde selskabet, og aktivets værdi kan måles pålideligt.

Forpligtelser indregnes i balancen, når det er sandsynligt, at fremtidige økonomiske fordele vil fragå selskabet, og forpligtelsens værdi kan måles pålideligt.

Ved første indregning måles aktiver og forpligtelser til kostpris. Efterfølgende måles aktiver og forpligtelser som beskrevet for hver enkelt regnskabspost nedenfor.

Ved indregning og måling tages hensyn til forudsigelige tab og risici, der fremkommer inden årsrapporten aflægges, og som be- eller afkræfter forhold, der eksisterede på balancedagen.

### **Resultatopgørelsen**

#### **Bruttofortjeneste**

Med henvisning til Årsregnskabslovens § 32, stk 1 har selskabet sammendraget visse poster i resultatopgørelsen i posten bruttofortjeneste. Posten bruttofortjeneste er et sammendrag af nettoomsætning, andre eksterne omkostninger og andre driftsindtægter.

## Anvendt regnskabspraksis

---

### Nettoomsætning

Nettoomsætningen ved salg af ydelser indregnes i resultatopgørelsen i takt med udførelsen, såfremt indtægten kan opgøres pålideligt og forventes modtaget. Nettoomsætning indregnes ekskl. moms og med fradrag af rabatter i forbindelse med salget. Nettoomsætningen svarer således til salgsværdien af årets udførte arbejder (produktionsmetoden).

### Andre eksterne omkostninger

Andre eksterne omkostninger omfatter omkostninger til distribution, salg, reklame, administration, lokaler, tab på debitorer, operationelle leasingomkostninger mv.

### Personaleomkostninger

Personaleomkostninger omfatter løn og gager, inklusive feriepenge og pensioner samt andre omkostninger til social sikring mv. til selskabets medarbejdere. I personaleomkostninger er fratrukket modtagne godtgørelser fra offentlige myndigheder.

### Finansielle poster

Finansielle indtægter og omkostninger indregnes i resultatopgørelsen med de beløb, der vedrører regnskabsåret. Finansielle poster omfatter renteindtægter og -omkostninger, realiserede og urealiserede kursgevinster og -tab vedrørende gæld og transaktioner i fremmed valuta, samt tillæg og godtgørelse vedrørende selskabsskat.

### Skat af årets resultat

Årets skat, som består af årets aktuelle skat og forskydning i udskudt skat, indregnes i resultatopgørelsen med den del, der kan henføres til årets resultat, og direkte på egenkapitalen med den del, der kan henføres til posteringer direkte på egenkapitalen.

### Balancen

#### Immaterielle anlægsaktiver

Udviklingsprojekter, der er klart definerede og identificerbare, hvor den tekniske gennemførlighed, tilstrækkelige ressourcer og et potentielt fremtidigt marked eller udviklingsmulighed i virksomheden kan påvises, og hvor det er hensigten at fremstille, markedsføre eller anvende projektet, indregnes som immaterielle anlægsaktiver, såfremt kostprisen kan opgøres pålideligt, og der er tilstrækkelig sikkerhed for, at den fremtidige indtjening kan dække produktions-, salgs- og administrationsomkostninger. Øvrige udviklingsomkostninger indregnes i resultatopgørelsen, efterhånden som omkostningerne afholdes.

Udviklingsomkostninger, der er indregnet i balancen, måles til kostpris med fradrag af akkumulerede af- og nedskrivninger.

Efter færdiggørelsen af udviklingsarbejdet afskrives aktiverede udviklingsomkostninger lineært over den vurderede økonomiske brugstid. Afskrivningsperioden udgør sædvanligvis 10 år.

## Anvendt regnskabspraksis

---

Fortjeneste eller tab ved afhændelse af immaterielle anlægsaktiver opgøres som forskellen mellem salgspris med fradrag af salgsomkostninger og den regnskabsmæssige værdi på salgstidspunktet. Fortjeneste eller tab indregnes i resultatopgørelsen under andre driftsindtægter og -omkostninger.

### **Materielle anlægsaktiver**

Indretning af lejede lokaler måles til kostpris med fradrag af akkumulerede afskrivninger.

Afskrivningsgrundlaget er kostpris med fradrag af forventet restværdi efter afsluttet brugstid. Kostprisen omfatter anskaffelsesprisen samt omkostninger direkte tilknyttet anskaffelsen indtil det tidspunkt, hvor aktivet er klar til at blive taget i brug.

Der foretages lineære afskrivninger baseret på følgende vurdering af aktivernes forventede brugstider og restværdier:

- Indretning af lejede lokaler: Brugstid 2-5 år. Restværdi 0-20%.

Aktiver med en kostpris pr. enhed under den skattemæssige beløbsgrænse for småaktiver indregnes som omkostninger i resultatopgørelsen i anskaffelsesåret.

Fortjeneste eller tab ved afhændelse af materielle anlægsaktiver opgøres som forskellen mellem salgspris med fradrag af salgsomkostninger og den regnskabsmæssige værdi på salgstidspunktet. Fortjeneste eller tab indregnes i resultatopgørelsen under andre driftsindtægter og -omkostninger.

### **Finansielle anlægsaktiver**

#### **Kapitalandele i dattervirksomheder og associerede virksomheder**

Kapitalandele i dattervirksomheder og associerede virksomheder måles til kostpris. I tilfælde, hvor kostprisen overstiger nettorealisationsevnen, nedskrives til denne lavere værdi.

Udbytte fra kapitalandele i dattervirksomheder og associerede virksomheder indtægtsføres i moderselskabets resultatopgørelse i det regnskabsår, hvor udbyttet deklarerer. I det omfang udloddet udbytte overstiger den akkumulerede indtjening efter overdragelsestidspunktet, indregnes udbyttet dog som en reduktion på kapitalandelens kostpris.

#### **Andre tilgodehavender**

Deposita måles til kostpris.

#### **Værdiforringelse af anlægsaktiver**

Den regnskabsmæssige værdi af immaterielle og materielle anlægsaktiver samt kapitalandele i dattervirksomheder og associerede virksomheder vurderes årligt for indikationer på værdiforringelse ud over det, som udtrykkes ved afskrivning.

## Anvendt regnskabspraksis

---

Foreligger der indikationer på værdiforringelse, foretages nedskrivningstest af hvert enkelt aktiv henholdsvis gruppe af aktiver. Der foretages nedskrivning til genindvindingsværdien, hvis denne er lavere end den regnskabsmæssige værdi.

### **Tilgodehavender**

Tilgodehavender måles til amortiseret kostpris, der sædvanligvis svarer til nominel værdi. Værdien reduceres med nedskrivning til imødegåelse af forventede tab.

### **Igangværende arbejder for fremmed regning**

Igangværende arbejder for fremmed regning måles til salgsværdien af det udførte arbejde. Salgsværdien måles på baggrund af færdiggørelsesgraden på balancedagen og de samlede forventede indtægter på det enkelte igangværende arbejde.

Igangværende arbejder for fremmed regning indregnes i balancen under tilgodehavende eller gældsforpligtelser. Nettoaktiver udgøres af summen af de igangværende arbejder, hvor salgsværdien af det udført arbejde overstiger acontofaktureringen. Nettoforpligtelser udgøres af summen af de igangværende arbejder, hvor acontofakturering overstiger salgsværdien.

### **Periodeafgrænsningsposter**

Periodeafgrænsningsposter indregnet under aktiver omfatter afholdte omkostninger vedrørende efterfølgende regnskabsår.

### **Likvide beholdninger**

Likvide beholdninger er målt til nominel værdi.

### **Udbytte**

Forslag til udbytte for regnskabsåret indregnes som en særskilt post under egenkapitalen. Forslag til udbytte indregnes som en forpligtelse på tidspunktet for vedtagelsen.

### **Skyldig skat og udskudt skat**

Aktuelle skatteforpligtelser og tilgodehavende aktuel skat indregnes i balancen som beregnet skat af årets skattepligtige indkomst afsat med den aktuelle skattesats, og reguleret for skat af tidligere års skattepligtige indkomster samt for betalte acontoskatter.

Udskudt skat måles efter den balanceorienterede gælds metode af midlertidige forskelle mellem regnskabsmæssig og skattemæssig værdi af aktiver og forpligtelser, opgjort på grundlag af den planlagte anvendelse af aktivet henholdsvis afvikling af forpligtelsen.

Udskudte skatteaktiver, herunder skatteværdien af fremførselsberettiget skattemæssigt underskud, måles til den værdi, hvortil aktivet forventes at kunne realiseres, enten ved udligning i skat af fremtidig indtjening eller ved modregning i udskudte skatteforpligtelser inden for samme juridiske skatteenhed. Eventuelle udskudte nettoskatteaktiver måles til nettorealiseringsværdi.



## Anvendt regnskabspraksis

---

Udskudt skat måles på grundlag af de skatteregler og skattesatser, der med balancedagens lovgivning vil være gældende, når den udskudte skat forventes udløst som aktuel skat. Ændring i udskudt skat som følge af ændringer i skattesatser indregnes i resultatopgørelsen.

### **Gældsforpligtelser**

Øvrige gældsforpligtelser måles til amortiseret kostpris, hvilket sædvanligvis svarer til nominel værdi.

### **Omregning af fremmed valuta**

Transaktioner i fremmed valuta omregnes til transaktionsdagens kurs. Valutakursdifferencer, der opstår mellem transaktionsdagens kurs og kursen på betalingsdagen, indregnes i resultatopgørelsen som en finansiel post. Hvis valutapositioner anses for sikring af fremtidige pengestrømme, indregnes værdireguleringerne direkte på egenkapitalen.

## Resultatopgørelse 1. juli 2020 - 30. juni 2021

Note	2020/21	2019/20
Bruttofortjeneste	44.628.430	48.395.627
1. Personaleomkostninger	-28.869.218	-40.612.806
2. Afskrivninger og nedskrivninger	-867.704	-668.761
<b>RESULTAT AF ORDINÆR DRIFT</b>	<b>14.891.508</b>	<b>7.114.060</b>
Andre finansielle indtægter	2.371.839	78
Øvrige finansielle omkostninger	-329.714	-2.871.678
<b>RESULTAT FØR SKAT</b>	<b>16.933.633</b>	<b>4.242.460</b>
Skat af årets resultat	-3.759.287	-909.719
<b>ÅRETS RESULTAT</b>	<b>13.174.346</b>	<b>3.332.741</b>
<b>Forslag til resultatdisponering</b>		
Reserve for udviklingsomkostninger	1.764.324	-494.332
Udloddet á conto udbytte	13.372.026	3.500.000
Forslag til udbytte for regnskabsåret	0	4.000.000
Overført resultat	-1.962.004	-3.672.927
<b>Disponeret i alt</b>	<b>13.174.346</b>	<b>3.332.741</b>

## Balance pr. 30. juni 2021

Note	2020/21	2019/20
<b>AKTIVER</b>		
Færdiggjorte udviklingsprojekter	6.458.234	4.196.280
<b>Immaterielle anlægsaktiver i alt</b>	<b>6.458.234</b>	<b>4.196.280</b>
Andre anlæg, driftsmateriel og inventar	16.497	0
<b>Materielle anlægsaktiver i alt</b>	<b>16.497</b>	<b>0</b>
<b>Finansielle anlægsaktiver</b>		
Andre værdipapirer og kapitalandele	0	3.372.026
Andre tilgodehavender	759.719	711.917
<b>Finansielle anlægsaktiver i alt</b>	<b>759.719</b>	<b>4.083.943</b>
<b>ANLÆGSAKTIVER I ALT</b>	<b>7.234.450</b>	<b>8.280.223</b>
Tilgodehavender fra salg og tjenesteydelser	19.059.101	22.439.101
Tilgodehavender hos tilknyttede virksomheder	5.946.419	29.094.958
Skatteaktiv	140.262	3.872.558
Andre tilgodehavender	1.828.637	0
Periodeafgrænsningsposter	523.299	545.912
<b>Tilgodehavender i alt</b>	<b>27.497.718</b>	<b>55.952.529</b>
Likvide beholdninger	1.323.791	1.006.924
<b>Likvide beholdninger i alt</b>	<b>1.323.791</b>	<b>1.006.924</b>
<b>OMSÆTNINGSAKTIVER I ALT</b>	<b>28.821.509</b>	<b>56.959.453</b>
<b>AKTIVER I ALT</b>	<b>36.055.959</b>	<b>65.239.676</b>

## Balance pr. 30. juni 2021

Note	2020/21	2019/20
<b>PASSIVER</b>		
<b>Egenkapital</b>		
Virksomhedskapital	126.000	126.000
Reserve for udviklingsomkostninger	5.037.424	3.273.100
Overført resultat	-742.100	-5.080.097
Udbytte for regnskabsåret	0	4.000.000
<b>EGENKAPITAL I ALT</b>	<b>4.421.324</b>	<b>2.319.003</b>
<b>Langfristede gældsforpligtelser</b>		
Selskabsskat	0	4.530.587
<b>Langfristede gældsforpligtelser i alt</b>	<b>0</b>	<b>4.530.587</b>
Kreditinstitutter i øvrigt	5.566.149	3.115.121
Igangværende arbejder for fremmed regning	3.335.474	29.117.062
Leverandører af varer og tjenesteydelser	11.380.113	7.844.983
Gæld til tilknyttede virksomheder	14.316	301.317
Selskabsskat	4.577.578	0
Anden gæld	6.761.005	18.011.603
<b>Kortfristede gældsforpligtelser i alt</b>	<b>31.634.635</b>	<b>58.390.086</b>
<b>GÆLDSFORPLIGTELSE I ALT</b>	<b>31.634.635</b>	<b>62.920.673</b>
<b>PASSIVER I ALT</b>	<b>36.055.959</b>	<b>65.239.676</b>

3. Pantsætninger og sikkerhedsstillelser  
4. Eventualposter

## Egenkapitalopgørelse

	2020/21	2019/20
<b>Virksomhedskapital</b>		
Primo	126.000	126.000
<b>Ultimo</b>	<b>126.000</b>	<b>126.000</b>
<b>Reserve for udviklingsomkostninger</b>		
Primo	3.273.100	3.767.432
Årets tilgang	2.437.456	0
Årets afgang	-673.132	-494.332
<b>Ultimo</b>	<b>5.037.424</b>	<b>3.273.100</b>
<b>Overført resultat</b>		
Primo	-5.080.096	-1.407.170
Overført fra resultatdisponering	-1.962.004	-3.672.927
Tilskud fra tilknyttede virksomheder	6.300.000	0
<b>Ultimo</b>	<b>-742.100</b>	<b>-5.080.097</b>
<b>Udbytte</b>		
Primo	4.000.000	0
Udloddet á conto udbytte	13.372.026	3.500.000
Forslag til udbytte for regnskabsåret	0	4.000.000
Udbetalt udbytte	-17.372.026	-3.500.000
<b>Ultimo</b>	<b>0</b>	<b>4.000.000</b>
<b>Egenkapital ultimo</b>	<b>4.421.324</b>	<b>2.319.003</b>

## Noter

	2020/21	2019/20
<b>1. Personalemkostninger</b>		
Lønninger	22.025.208	38.593.225
Pensioner	6.264.690	1.580.761
Andre udgifter til social sikring	579.320	438.820
<b>Personalemkostninger i alt</b>	<b>28.869.218</b>	<b>40.612.806</b>
Gennemsnitlig antal fuldtidsbeskæftigede	51	67
<b>2. Afskrivninger og nedskrivninger</b>		
Af- og nedskrivninger af anlægsaktiver	867.704	668.761
<b>Afskrivninger og nedskrivninger i alt</b>	<b>867.704</b>	<b>668.761</b>

### 3. Pantsætninger og sikkerhedsstillelser

Til sikkerhed for gæld til pengeinstitut stor t.kr. 5.566, er der stillet virksomhedspant nominelt t.kr. 8.150.

Virksomhedspantet omfatter tilgodehavender fra salg og tjenesteydelser samt driftsmidler og inventar. Den samlede regnskabsmæssige værdi udgør t.kr. 19.060 på balancedagen.

### 4. Eventualposter

Selskabet har indgået operationelle leasingaftaler vedrørende 2 bil. Restløbetid udgør henholdsvis 12 måneder og 14 måneder. Den samlede forpligtelse kan opgøres til t.kr. 152.

Selskabet har indgået en huslejekontrakt med en årlig leje på t.kr. 1.285. Lejemålet er uopsigeligt frem til og med maj 2025. Huslejen i den resterende uopsigelsesperiode udgør t.kr. 5.033. Selskabet har ikke udover foranstående påtaget sig kautions-, garanti- eller andre eventualforpligtelser, end de i balancen anførte.

Dette dokument er underskrevet af nedenstående parter, der med deres underskrift har bekræftet dokumentets indhold samt alle datoer i dokumentet.

This document is signed by the following parties with their signatures confirming the documents content and all dates in the document.

## Jakob Kromann

---

Som Direktør NEM ID  
PID: 9208-2002-2-745441213027  
Tidspunkt for underskrift: 16-12-2021 kl.: 21:10:37  
Underskrevet med NemID

## Jakob Kromann

---

Som Dirigent NEM ID  
PID: 9208-2002-2-745441213027  
Tidspunkt for underskrift: 16-12-2021 kl.: 21:10:37  
Underskrevet med NemID

## Teddy Jacobsen

---

Som Direktør NEM ID  
PID: 9208-2002-2-169139718223  
Tidspunkt for underskrift: 16-12-2021 kl.: 21:31:07  
Underskrevet med NemID

## Tom Sønderup

---

Som Revisor NEM ID  
På vegne af Sønderup I/S, statsautoriserede revisorer  
PID: 9208-2002-2-572875969668  
Tidspunkt for underskrift: 16-12-2021 kl.: 23:36:04  
Underskrevet med NemID

This document has esignatur Agreement-ID: 54749fd75rk246382486

This document is signed with esignatur. Embedded in the document is the original agreement document and a signed data object for each signatory. The signed data object contains a mathematical hash value calculated from the original agreement document, which secures that the signatures is related to precisely this document only. Prove for the originality and validity of signatures can always be lifted as legal evidence.

The document is locked for changes and all cryptographic signature certificates are embedded in this PDF. The signatures therefore comply with all public recommendations and laws for digital signatures. With esignatur's solution, it is ensured that all European laws are respected in relation to sensitive information and valid digital signatures. If you would like more information about digital documents signed with esignatur, please visit our website at [www.esignatur.dk](http://www.esignatur.dk).