

K/S Hårlev

Glentevej 33
4600 Køge

CVR-nr. 28 71 00 03

Årsrapport for 2021

Årsrapporten er fremlagt og godkendt på selskabets ordinære generalforsamling den 23. juni 2022

John Danielsen
dirigent

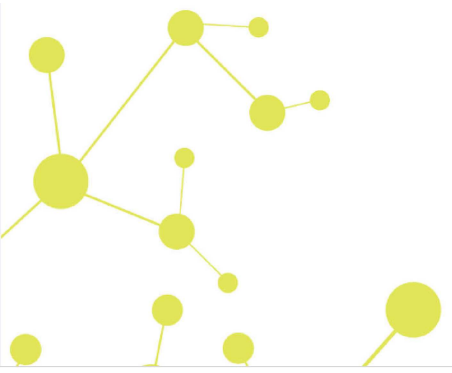

Indholdsfortegnelse

| | Side |
|--|-------------|
| Påtegninger | |
| Ledelsespåtegning | 1 |
| Den uafhængige revisors revisionspåtegning | 2 |
| | |
| Ledelsesberetning | |
| Selskabsoplysninger | 5 |
| Ledelsesberetning | 6 |
| | |
| Årsregnskab | |
| Anvendt regnskabspraksis | 7 |
| Resultatopgørelse 1. januar - 31. december | 9 |
| Balance 31. december | 10 |
| Egenkapitalopgørelse | 12 |
| Noter | 13 |

Ledelsespåtegning

Bestyrelsen og komplementarerne har dags dato behandlet og godkendt årsrapporten for regnskabsåret 1. januar - 31. december 2020 for K/S Hårlev.

Årsrapporten aflægges i overensstemmelse med årsregnskabsloven.

Det er vores opfattelse, at årsregnskabet giver et retvisende billede af selskabets aktiver, passiver og finansielle stilling pr. 31. december 2021 og resultatet af selskabets aktiviteter for regnskabsåret 1. januar - 31. december 2021.

Ledelsesberetningen indeholder efter vores opfattelse en retvisende redegørelse for de forhold, beretningen omhandler.

Årsrapporten indstilles til generalforsamlingens godkendelse.

Køge, den 23. juni 2022

Komplementaren

ApS Komplementarselskabet Hårlev
c/o Anita Danielsen

Bestyrelse

Anita Danielsen
formand

John Danielsen

Den uafhængige revisors revisionspåtegning

Til kommanditisterne i K/S Hårlev

Konklusion

Vi har revideret årsregnskabet for K/S Hårlev for regnskabsåret 1. januar - 31. december 2021, der omfatter anvendt regnskabspraksis, resultatopgørelse, balance, egenkapitalopgørelse og noter. Årsregnskabet udarbejdes efter årsregnskabsloven.

Det er vor opfattelse, at årsregnskabet giver et retvisende billede af selskabets aktiver, passiver og finansielle stilling pr. 31. december 2021 samt af resultatet af selskabets aktiviteter for regnskabsåret 1. januar - 31. december 2021 i overensstemmelse med årsregnskabsloven.

Grundlag for konklusion

Vi har udført vor revision i overensstemmelse med internationale standarder om revision og de yderligere krav, der er gældende i Danmark. Vort ansvar ifølge disse standarder og krav er nærmere beskrevet i revisionspåtegningens afsnit "Revisors ansvar for revisionen af årsregnskabet". Vi er uafhængige af selskabet i overensstemmelse med International Ethics Standards Board for Accountants' internationale retningslinjer for revisoreres etiske adfærd (IESBA's Code) og de yderligere etiske krav, der er gældende i Danmark, ligesom vi har opfyldt vore øvrige etiske forpligtelser i henhold til disse krav og IESBA Code. Det er vor opfattelse, at det opnåede revisionsbevis er tilstrækkeligt og egnet som grundlag for vor konklusion.

Ledelsens ansvar for årsregnskabet

Ledelsen har ansvaret for udarbejdelsen af et årsregnskab, der giver et retvisende billede i overensstemmelse med årsregnskabsloven. Ledelsen har endvidere ansvaret for den interne kontrol, som ledelsen anser for nødvendig for at udarbejde et årsregnskab uden væsentlig fejlinformation, uanset om denne skyldes besvigelser eller fejl.

Ved udarbejdelsen af årsregnskabet er ledelsen ansvarlig for at vurdere selskabets evne til at fortsætte driften, at oplyse om forhold vedrørende fortsat drift, hvor dette er relevant, samt at udarbejde årsregnskabet på grundlag af regnskabsprincippet om fortsat drift, medmindre ledelsen enten har til hensigt at likvidere selskabet, indstille driften eller ikke har andet realistisk alternativ end at gøre dette.

Revisors ansvar for revisionen af årsregnskabet

Vort mål er at opnå høj grad af sikkerhed for, om årsregnskabet som helhed er uden væsentlig fejlinformation, uanset om denne skyldes besvigelser eller fejl, og at afgive en revisionspåtegning med en konklusion. Høj grad af sikkerhed er et højt niveau af sikkerhed, men er ikke en garanti for, at en revision, der udføres i overensstemmelse med internationale standarder om revision og de yderligere krav, der er gældende i Danmark, altid vil afdække væsentlig fejlinformation, når sådan findes. Fejlinformationer kan opstå som følge af besvigelser eller fejl og kan betragtes som væsentlige, hvis det med rimelighed kan forventes, at de enkeltvis eller samlet har indflydelse på de økonomiske beslutninger, som regnskabsbrugerne træffer på grundlag af årsregnskabet.

Som led i en revision, der udføres i overensstemmelse med internationale standarder om revision og de yderligere krav, der er gældende i Danmark, foretager vi faglige vurderinger og opretholder professionel skepsis under revisionen. Herudover:

Den uafhængige revisors revisionspåtegning

- Identificerer og vurderer vi risikoen for væsentlig fejlinformation i årsregnskabet, uanset om denne skyldes besvigelser eller fejl, udformer og udfører revisionshandlinger som reaktion på disse risici samt opnår revisionsbevis, der er tilstrækkeligt og egnet til at danne grundlag for vor konklusion. Risikoen for ikke at opdage væsentlig fejlinformation forårsaget af besvigelser er højere end ved væsentlig fejlinformation forårsaget af fejl, idet besvigelser kan omfatte sammensværgelser, dokumentfalsk, bevidste udeladelser, vildledning eller tilsidesættelse af intern kontrol.
- Opnår vi forståelse af den interne kontrol med relevans for revisionen for at kunne udforme revisionshandlinger, der er passende efter omstændighederne, men ikke for at kunne udtrykke en konklusion om effektiviteten af selskabets interne kontrol.
- Tager vi stilling til, om den regnskabspraksis, som er anvendt af ledelsen, er passende, samt om de regnskabsmæssige skøn og tilknyttede oplysninger, som ledelsen har udarbejdet, er rimelige.
- Konkluderer vi, om ledelsens udarbejdelse af årsregnskabet på grundlag af regnskabsprincippet om fortsat drift er passende, samt om der på grundlag af det opnåede revisionsbevis er væsentlig usikkerhed forbundet med begivenheder eller forhold, der kan skabe betydelig tvivl om selskabets evne til at fortsætte driften. Hvis vi konkluderer, at der er en væsentlig usikkerhed, skal vi i vor revisionspåtegning gøre opmærksom på oplysninger herom i årsregnskabet eller, hvis sådanne oplysninger ikke er tilstrækkelige, modificere vor konklusion. Vor konklusioner er baseret på det revisionsbevis, der er opnået frem til datoen for vor revisionspåtegning. Fremtidige begivenheder eller forhold kan dog medføre, at selskabet ikke længere kan fortsætte driften.
- Tager vi stilling til den samlede præsentation, struktur og indhold af årsregnskabet, herunder noteoplysningerne, samt om årsregnskabet afspejler de underliggende transaktioner og begivenheder på en sådan måde, at der gives et retvisende billede heraf.

Vi kommunikerer med den øverste ledelse om blandt andet det planlagte omfang og den tidsmæssige placering af revisionen samt betydelige revisionsmæssige observationer, herunder eventuelle betydelige mangler i intern kontrol, som vi identificerer under revisionen.

Udtalelse om ledelsesberetningen

Ledelsen er ansvarlig for ledelsesberetningen.

Vor konklusion om årsregnskabet omfatter ikke ledelsesberetningen, og vi udtrykker ingen form for konklusion med sikkerhed om ledelsesberetningen.

I tilknytning til vor revision af årsregnskabet er det vort ansvar at læse ledelsesberetningen og i den forbindelse overveje, om ledelsesberetningen er væsentligt inkonsistent med årsregnskabet eller vor viden opnået ved revisionen eller på anden måde synes at indeholde væsentlig fejlinformation.

Vort ansvar er derudover at overveje, om ledelsesberetningen indeholder krævede oplysninger i henhold til årsregnskabsloven.

Den uafhængige revisors revisionspåtegning

Baseret på det udførte arbejde er det vor opfattelse, at ledelsesberetningen er i overensstemmelse med årsregnskabet og er udarbejdet i overensstemmelse med årsregnskabslovens krav. Vi har ikke fundet væsentlig fejlinformation i ledelsesberetningen.

Greve, den 23. juni 2022

Global Revision ApS
Registreret revisionsanpartsselskab
CVR-nr. 28 12 17 17

Henrik Johansen
Registreret revisor
MNE-nr. mne17515

Selskabsoplysninger

Selskabet

K/S Hårlev
Glentevej 33
4600 Køge

CVR-nr.: 28 71 00 03

Regnskabsperiode: 1. januar - 31. december 2021

Hjemsted: Køge

Bestyrelse

Anita Danielsen, formand
John Danielsen

Komplementaren

ApS Komplementarselskabet Hårlev c/o Anita Danielsen

Revision

Global Revision ApS
Registreret revisionsanpartsselskab
Greve Strandvej 9
2670 Greve

Ledelsesberetning

Selskabets væsentligste aktiviteter

Kommanditselskabets aktiviteter består i lighed med tidligere år i at udleje fast ejendom.

Der er i kommanditselskabet tegnet 100 andele fordelt på 1 kommanditist.

Udviklingen i aktiviteter og økonomiske forhold

Selskabets resultatopgørelse for 2021 udviser et overskud på kr. 371.928, og selskabets balance pr. 31. december 2021 udviser en egenkapital på kr. 4.967.267.

Ejendommene er afhændet i året og provenuet af salget er investeret i værdipapirer.

Betydningsfulde hændelser, som er indtruffet efter regnskabsårets afslutning

Der er efter regnskabsårets afslutning ikke indtruffet begivenheder, som væsentligt vil kunne påvirke selskabets finansielle stilling.

Anvendt regnskabspraksis

Årsrapporten for K/S Hårlev for 2021 er aflagt i overensstemmelse med årsregnskabslovens bestemmelser for virksomheder i regnskabsklasse B med tilvalg af regler fra regnskabsklasse C.

Den anvendte regnskabspraksis er uændret i forhold til sidste år.

Årsrapporten for 2021 er aflagt i kr.

Generelt om indregning og måling

I resultatopgørelsen indregnes indtægter i takt med, at de indtjenes. Herudover indregnes værdireguleringer af finansielle aktiver og forpligtelser. I resultatopgørelsen indregnes ligeledes alle omkostninger, herunder afskrivninger og nedskrivninger.

Aktiver indregnes i balancen, når det er sandsynligt, at fremtidige økonomiske fordele vil tilflyde selskabet, og aktivets værdi kan måles pålideligt.

Forpligtelser indregnes i balancen, når det er sandsynligt, at fremtidige økonomiske fordele vil fragå selskabet, og forpligtelsens værdi kan måles pålideligt.

Ved første indregning måles aktiver og forpligtelser til kostpris. Efterfølgende måles aktiver og forpligtelser som beskrevet for hver enkelt regnskabspost nedenfor.

Visse finansielle aktiver og forpligtelser måles til amortiseret kostpris, hvorved der indregnes en konstant effektiv rente over løbetiden. Amortiseret kostpris opgøres som oprindelig kostpris med fradrag af eventuelle afdrag samt tillæg/fradrag af den akkumulerede amortisering af forskellen mellem kostpris og nominelt beløb.

Ved indregning og måling tages hensyn til forudsigelige tab og risici, der fremkommer, inden årsrapporten aflægges, og som be- eller afkræfter forhold, der eksisterede på balancedagen.

Resultatopgørelsen

Bruttofortjeneste

Selskabet anvender bestemmelsen i årsregnskabslovens § 32, hvorefter selskabets omsætning ikke er oplyst.

Bruttofortjeneste er et sammendrag af nettoomsætning samt andre driftsindtægter med fradrag af ejendommens driftsomkostninger og andre eksterne omkostninger.

Lejeindtægter

Lejeindtægter indregnes i resultatopgørelsen med de beløb, der vedrører regnskabsåret.

Ejendommens driftsomkostninger

Driftsomkostninger omfatter omkostninger til ejendomsskatter, reparation og vedligeholdelse, forsikringer samt drift i øvrigt.

Anvendt regnskabspraksis

Andre eksterne omkostninger

Andre eksterne omkostninger omfatter omkostninger til administration m.v.

Værdiregulering af investeringsejendomme

Værdiregulering af investeringsejendomme indeholder årets ændring i dagsværdien af investeringsejendomme og tilhørende gæld.

Finansielle indtægter og omkostninger

Finansielle indtægter og omkostninger indregnes i resultatopgørelsen med de beløb, der vedrører regnskabsåret. Finansielle poster omfatter renteindtægter og -omkostninger, realiserede og urealiserede kursgevinster og -tab vedrørende værdipapirer, amortisering af finansielle aktiver og forpligtelser samt tillæg og godtgørelse under acontoskatteordningen mv.

Materielle anlægsaktiver

Grunde og bygninger måles til forventet dagsværdi. Ændringer i dagsværdien indregnes i resultatopgørelsen under posten "Værdiregulering ejendom til dagsværdi".

Der foretages årligt måling af dagsværdien af ejendommen med udgangspunkt i en beregnet kapitaliseringsfaktor. Kapitaliseringsfaktoren fastsættes årligt af kommanditselskabets administrator på grundlag af udviklingen i markedsforholdene for den pågældende ejendomstype samt eventuelle specifikke forhold i forhold til den pågældende ejendom.

Nyanskaffelser med en anskaffelsessum under den skattemæssige grænse betragtes som uvæsentlige og indregnes som omkostninger i resultatopgørelsen i anskaffelsesåret.

Fortjeneste eller tab ved afhændelse af materielle anlægsaktiver opgøres som forskellen mellem salgspris med fradrag af salgsomkostninger og den regnskabsmæssige værdi på salgstidspunktet. Beløbet indregnes i resultatopgørelsen.

Tilgodehavender

Tilgodehavender måles til amortiseret kostpris.

Værdipapirer

Værdipapirer der består af børsnoterede aktier og obligationer, måles til dagsværdi på balancedagen. Ikke-børsnoterede værdipapirer måles til dagsværdi baseret på beregnet kapitalværdi.

Gældsforpligtelser

Gæld i ejendomme er indregnet til dagsværdi.

Øvrige gældsforpligtelser, som omfatter gæld til leverandører samt anden gæld, måles til amortiseret kostpris, hvilket sædvanligvis svarer til nominal værdi.

Resultatopgørelse 1. januar - 31. december

| | <u>Note</u> | <u>2021</u> | <u>2020</u> |
|--|-------------|----------------|-------------------|
| | | kr. | kr. |
| Bruttofortjeneste | | 330.157 | 686.083 |
| Dagsværdiregulering af investeringsejendomme | | 0 | -3.100.000 |
| Dagsværdiregulering af gæld | | 0 | -15.947 |
| Resultat før finansielle poster | | 330.157 | -2.429.864 |
| Finansielle indtægter | | 112.029 | 0 |
| Finansielle omkostninger | | -70.258 | -42.289 |
| Årets resultat | | 371.928 | -2.472.153 |
| | | | |
| Resultatdisponering | | | |
| Overført resultat | | 371.928 | -2.472.153 |
| | | 371.928 | -2.472.153 |

Balance 31. december

| | <u>Note</u> | <u>2021</u> | <u>2020</u> |
|---------------------------------|-------------|------------------|------------------|
| | | kr. | kr. |
| Aktiver | | | |
| Grunde og bygninger | | 0 | 8.500.000 |
| Materielle anlægsaktiver | | 0 | 8.500.000 |
| Anlægsaktiver i alt | | 0 | 8.500.000 |
| Andre tilgodehavende | | 11.839 | 11.839 |
| Tilgodehavender | | 11.839 | 11.839 |
| Værdipapirer | | 5.111.454 | 0 |
| Værdipapirer | | 5.111.454 | 0 |
| Likvide beholdninger | | 33.662 | 288.850 |
| Omsætningsaktiver i alt | | 5.156.955 | 300.689 |
| Aktiver i alt | | 5.156.955 | 8.800.689 |

Balance 31. december

| | <u>Note</u> | <u>2021</u> kr. | <u>2020</u> kr. |
|--|-------------|--------------------------------|--------------------------------|
| Passiver | | | |
| Udbetalinger | | -645.136 | 0 |
| Indbetalinger | | 3.387.996 | 3.387.996 |
| Overført resultat | | <u>2.224.407</u> | <u>1.852.479</u> |
| Egenkapital | 2 | <u>4.967.267</u> | <u>5.240.475</u> |
| | | | |
| Gæld til realkreditinstitutter | | <u>0</u> | <u>2.445.841</u> |
| Langfristede gældsforpligtelser | | <u>0</u> | <u>2.445.841</u> |
| | | | |
| Kortfristet del af langfristede gældsforpligtelser | | 0 | 611.473 |
| Mellemregning med komplementar | | 145.138 | 167.325 |
| Anden gæld | | <u>44.550</u> | <u>335.575</u> |
| Kortfristede gældsforpligtelser | | <u>189.688</u> | <u>1.114.373</u> |
| | | | |
| Gældsforpligtelser i alt | | <u>189.688</u> | <u>3.560.214</u> |
| | | | |
| Passiver i alt | | <u><u>5.156.955</u></u> | <u><u>8.800.689</u></u> |

Egenkapitaloppgørelse

| | <u>Indbetalinger</u> | <u>Udbetalinger</u> | <u>Overført resultat</u> | <u>I alt</u> |
|--------------------------------------|-------------------------|------------------------|--------------------------|-------------------------|
| Egenkapital 1. januar 2021 | 3.387.996 | 0 | 1.852.479 | 5.240.475 |
| Årets overførsel | 0 | -645.136 | 0 | -645.136 |
| Årets resultat | 0 | 0 | 371.928 | 371.928 |
| Egenkapital 31. december 2021 | <u>3.387.996</u> | <u>-645.136</u> | <u>2.224.407</u> | <u>4.967.267</u> |

Noter

1 Materielle anlægsaktiver

| | Grunde og byg- ninger |
|--|--------------------------|
| Kostpris 1. januar 2021 | 12.518.209 |
| Afgang i årets løb | -12.518.209 |
| Kostpris 31. december 2021 | 0 |
| Opskrivninger 1. januar 2021 | -4.018.209 |
| Årets tilbageførsler af opskrivninger på afhændede aktiver | 4.018.209 |
| Opskrivninger 31. december 2021 | 0 |
| Regnskabsmæssig værdi 31. december 2021 | 0 |

2 Egenkapital

Virksomhedskapitalen består af 100 anparter à nominelt kr. 76.500. Ingen anparter er tillagt særlige rettigheder.

3 Eventualforpligtelser

Der er ingen eventualforpligtelser.

4 Pantsætninger og sikkerhedsstillelser

Der er ingen pantsætninger eller sikkerhedsstillelser.

PENNEO

Underskrifterne i dette dokument er juridisk bindende. Dokumentet er underskrevet via Penneo™ sikker digital underskrift. Underskrivernes identiteter er blevet registeret, og informationerne er listet herunder.

“Med min underskrift bekræfter jeg indholdet og alle datoer i dette dokument.”

John Christian Danielsen

Bestyrelsesmedlem

På vegne af: K/S Hårlev

Serienummer: PID:9208-2002-2-742075604470

IP: 83.94.xxx.xxx

2022-06-28 06:46:52 UTC

NEM ID 

Anita Danielsen

For komplementaren

På vegne af: K/S Hårlev

Serienummer: PID:9208-2002-2-705780964091

IP: 83.94.xxx.xxx

2022-06-28 07:15:40 UTC

NEM ID 

Anita Danielsen

Bestyrelsesformand

På vegne af: K/S Hårlev

Serienummer: PID:9208-2002-2-705780964091

IP: 83.94.xxx.xxx

2022-06-28 07:15:40 UTC

NEM ID 

Henrik Johansen

Registreret revisor

På vegne af: Global Revision ApS

Serienummer: CVR:28121717-RID:1240992020932

IP: 89.221.xxx.xxx

2022-06-28 08:02:22 UTC

NEM ID 

John Christian Danielsen

Dirigent

På vegne af: K/S Hårlev

Serienummer: PID:9208-2002-2-742075604470

IP: 83.94.xxx.xxx

2022-06-28 09:30:14 UTC

NEM ID 

Penneo dokumentnøgle: KSH5C-AFVTQ-H1ZWC-C42AI-DVEVN-6E6LX

Dette dokument er underskrevet digitalt via **Penneo.com**. Signeringsbeviserne i dokumentet er sikret og valideret ved anvendelse af den matematiske hashværdi af det originale dokument. Dokumentet er låst for ændringer og tidsstemplet med et certifikat fra en betroet tredjepart. Alle kryptografiske signeringsbeviser er indlejret i denne PDF, i tilfælde af de skal anvendes til validering i fremtiden.

Sådan kan du sikre, at dokumentet er originalt

Dette dokument er beskyttet med et Adobe CDS certifikat. Når du åbner dokumentet

i Adobe Reader, kan du se, at dokumentet er certificeret af **Penneo e-signature service** <penneo@penneo.com>. Dette er din garanti for, at indholdet af dokumentet er uændret.

Du har mulighed for at efterprøve de kryptografiske signeringsbeviser indlejret i dokumentet ved at anvende Penneos validator på følgende websted: <https://penneo.com/validate>