JP|PolitikensHus

CVR. NR. 26 93 36 76

ÅRSRAPPORT 2021

Årsrapporten er fremlagt og godkendt på selskabets
ordinære generalforsamling den 25. februar 2022

Dirigent - Hans Madsen

Indholdsfortegnelse

Side

Påtegninger

Ledelsespåtegning 2

Den uafhængige revisors revisionspåtegning 3

Ledelsens beretning

Selskabsoplysninger 5

Forretningsoversigt 6

Hoved- og nøgletal for koncernen 7

Beretning 8

Koncern- og årsregnskab

Resultatopgørelse 1. januar - 31. december 11

Balance 31. december 12

Egenkapitalopgørelse 14

Pengestrømsopgørelse 1. januar - 31. december 16

Noter til resultatopgørelse 17

Noter til aktiver 20

Noter til passiver 26

Noter til pengestrømsopgørelse 28

Noter, hvortil der ikke henvises 30

Ledelsespåtegning

Bestyrelse og direktion har dags dato behandlet og godkendt årsrapporten for regnskabsåret 1. januar - 31. december 2021 for JP/Politikens Hus A/S.

Årsrapporten er aflagt i overensstemmelse med årsregnskabsloven.

Det er vores opfattelse, at koncernregnskabet og årsregnskabet giver et retvisende billede af koncernens og selskabets aktiver, passiver og finansielle stilling pr. 31. december 2021 samt resultatet af koncernens og selskabets aktiviteter og pengestrømme for regnskabsåret 1. januar - 31.december 2021.

Ledelsesberetningen indeholder efter vores opfattelse en retvisende redegørelse for de forhold, beretningen omhandler.

Årsrapporten indstilles til generalforsamlingens godkendelse.

København, den 27. januar 2022

Direktion

Stig Kirk Ørskov	Dorthe Bjerregaard-Knudsen	Henrik Philip Schjerbeck

Bestyrelse

Lars Henrik Munch	Peter Bartram	Magnus Gaardmand Barsøe
Tina Bryld	Susanne Juhl	Jeanette Fangel Løgstrup
René Efraim Rechtman	Bjarne Schilling	

JP|PolitikensHus

Den uafhængige revisors revisionspåtegning

Til kapitalejerne i JP/Politikens Hus A/S

Konklusion
Vi har revideret koncernregnskabet og årsregnskabet for JP/Politikens Hus A/S for regnskabsåret 01.01.2021 - 31.12.2021, der omfatter resultatopgørelse, balance, egenkapitalopgørelse og noter, herunder anvendt regnskabspraksis, for såvel koncernen som selskabet samt pengestrømsopgørelse for koncernen og selskabet. Koncernregnskabet og årsregnskabet udarbejdes efter årsregnskabsloven.

Det er vores opfattelse, at koncernregnskabet og årsregnskabet giver et retvisende billede af koncernens og selskabets aktiver, passiver og finansielle stilling pr. 31.12.2021 samt af resultatet af koncernens og selskabets aktiviteter og pengestrømme for regnskabsåret 01.01.2021 - 31.12.2021 i overensstemmelse med årsregnskabsloven.

Grundlag for konklusion
Vi har udført vores revision i overensstemmelse med internationale standarder om revision og de yderligere krav, der er gældende i Danmark. Vores ansvar ifølge disse standarder og krav er nærmere beskrevet i revisionspåtegningens afsnit "Revisors ansvar for revisionen af koncern- og årsregnskabet". Vi er uafhængige af selskabet i overensstemmelse med internationale etiske regler for revisorer (IESBA's Etiske regler) og de yderligere krav, der er gældende i Danmark, ligesom vi har opfyldt vores etiske forpligtelser i henhold til disse krav. Det er vores opfattelse, at det opnåede revisionsbevis er tilstrækkeligt og egnet som grundlag for vores konklusion.

Ledelsens ansvar for koncernregnskabet og årsregnskabet
Ledelsen har ansvaret for udarbejdelsen af et koncernregnskab og et årsregnskab, der giver et retvisende billede i overensstemmelse med årsregnskabsloven. Ledelsen har endvidere ansvaret for den interne kontrol, som ledelsen anser for nødvendig for at udarbejde et koncern- og årsregnskab uden væsentlig fejlinformation, uanset om denne skyldes besvigelser eller fejl.

Ved udarbejdelsen af koncernregnskabet og årsregnskabet er ledelsen ansvarlig for at vurdere selskabets evne til at fortsætte driften, at oplyse om forhold vedrørende fortsat drift, hvor dette er relevant samt at udarbejde koncern- og årsregnskabet på grundlag af regnskabsprincippet om fortsat drift, medmindre ledelsen enten har til hensigt at likvidere koncernen eller selskabet, indstille driften eller ikke har andet realistisk alternativ end at gøre dette.

Revisors ansvar for revisionen af koncern- og årsregnskabet
Vores mål er at opnå høj grad af sikkerhed for, om koncern- og årsregnskabet som helhed er uden væsentlig fejlinformation, uanset om denne skyldes besvigelser eller fejl, og at afgive en revisionspåtegning med en konklusion. Høj grad af sikkerhed er et højt niveau af sikkerhed, men er ikke en garanti for, at en revision, der udføres i overensstemmelse med internationale standarder om revision og de yderligere krav, der er gældende i Danmark, altid vil afdække væsentlig fejlinformation, når sådan findes. Fejlinformation kan opstå som følge af besvigelser eller fejl og kan betragtes som væsentlige, hvis det med rimelighed kan forventes, at de enkeltvis eller samlet har indflydelse på de økonomiske beslutninger, som regnskabsbrugerne træffer på grundlag af koncernregnskabet og årsregnskabet.

Som led i en revision, der udføres i overensstemmelse med internationale standarder om revision og de yderligere krav, der er gældende i Danmark, foretager vi faglige vurderinger og opretholder professionel skepsis under revisionen. Herudover:

- Identificerer og vurderer vi risikoen for væsentlig fejlinformation i koncern- og årsregnskabet, uanset om denne skyldes besvigelser eller fejl, udformer og udfører revisionshandlinger som reaktion på disse risici samt opnår revisionsbevis, der er tilstrækkeligt og egnet til at danne grundlag for vores konklusion. Risikoen for ikke at opdage væsentlig fejlinformation forårsaget af besvigelser er højere end ved væsentlig fejlinformation forårsaget af fejl, idet besvigelser kan omfatte sammensværgelser, dokumentfalsk, bevidste udeladelser, vildledning eller tilsidesættelse af intern kontrol.
- Opnår vi forståelse af den interne kontrol med relevans for revisionen for at kunne udforme revisionshandlinger, der er passende efter omstændighederne, men ikke for at kunne udtrykke en konklusion om effektiviteten af koncernens og selskabets interne kontrol.
- Tager vi stilling til, om den regnskabspraksis, som er anvendt af ledelsen, er passende, samt om de regnskabsmæssige skøn og tilknyttede oplysninger, som ledelsen har udarbejdet, er rimelige.

- Konkluderer vi, om ledelsens udarbejdelse af koncern- og årsregnskabet på grundlag af regnskabsprincippet om fortsat drift er passende, samt om der på grundlag af det opnåede revisionsbevis er væsentlig usikkerhed forbundet med begivenheder eller forhold, der kan skabe betydelig tvivl om koncernens og selskabets evne til at fortsætte driften. Hvis vi konkluderer, at der er en væsentlig usikkerhed, skal vi i vores revisionspåtegning gøre opmærksom på oplysninger herom i koncern- og årsregnskabet eller, hvis sådanne oplysninger ikke er tilstrækkelige, modificere vores konklusion. Vores konklusioner er baseret på det revisionsbevis, der er opnået frem til datoen for vores revisionspåtegning. Fremtidige begivenheder eller forhold kan dog medføre, at koncernen og selskabet ikke længere kan fortsætte driften.
- Tager vi stilling til den samlede præsentation, struktur og indhold af koncern- og årsregnskabet, herunder noteoplysningerne, samt om koncern- og årsregnskabet afspejler de underliggende transaktioner og begivenheder på en sådan måde, at der gives et retvisende billede heraf.
- Opnår vi tilstrækkeligt og egnet revisionsbevis for de finansielle oplysninger for virksomhederne eller forretningsaktiviteterne i koncernen til brug for at udtrykke en konklusion om koncernregnskabet. Vi er ansvarlige for at lede, føre tilsyn med og udføre koncernrevisionen. Vi er eneansvarlige for vores revisionskonklusion.

Vi kommunikerer med den øverste ledelse om blandt andet det planlagte omfang og den tidsmæssige placering af revisionen samt betydelige revisionsmæssige observationer, herunder eventuelle betydelige mangler i intern kontrol, som vi identificerer under revisionen.

Udtalelse om ledelsesberetningen
Ledelsen er ansvarlig for ledelsesberetningen.

Vores konklusion om koncernregnskabet og årsregnskabet omfatter ikke ledelsesberetningen, og vi udtrykker ingen form for konklusion med sikkerhed om ledelsesberetningen.

I tilknytning til vores revision af koncern- og årsregnskabet er det vores ansvar at læse ledelsesberetningen og i den forbindelse overveje, om ledelsesberetningen er væsentligt inkonsistent med koncernregnskabet og årsregnskabet eller vores viden opnået ved revisionen eller på anden måde synes at indeholde væsentlig fejlinformation.

Vores ansvar er derudover at overveje, om ledelsesberetningen indeholder krævede oplysninger i henhold til årsregnskabsloven.

Baseret på det udførte arbejde er det vores opfattelse, at ledelsesberetningen er i overensstemmelse med koncern- og årsregnskabet og er udarbejdet i overensstemmelse med årsregnskabslovens krav. Vi har ikke fundet væsentlig fejlinformation i ledelsesberetningen.

København, den 27. januar 2022

Deloitte
Statsautoriseret Revisionspartnerselskab
CVR-nr. 33 96 35 56

Kim Takata Mücke
statsautoriseret revisor
MNE-nr. mne10944

JP|PolitikensHus

Selskabsoplysninger

JP/Politikens Hus A/S
Mediebyen 3
8000 Aarhus C
Telefon 87 38 38 38

Rådhuspladsen 37
1785 København V
Telefon: 33 11 85 11

www.jppol.dk
CVR-nr. 26 93 36 76

Regnskabsår
1. januar - 31. december

Ejerforhold
Jyllands-Posten Holding A/S 50 pct.
A/S Politiken Holding 50 pct.

Hjemsted
Aarhus

Generalforsamling
Ordinær generalforsamling afholdes den 25. februar 2022
kl. 12 på selskabets adresse.

Bestyrelse
Lars Henrik Munch
formand

Peter Bartram
næstformand

Susanne Juhl
Jeanette Fangel Løgstrup
René Efraim Rechtman

Valgt af medarbejdere
Magnus Gaardmand Barsøe
Tina Bryld
Bjarne Schilling

Registreret direktion
Administrerende direktør Stig Kirk Ørskov
Direktør Dorthe Bjerregaard-Knudsen
Koncernøkonomidirektør Henrik Philip Schjerbeck

Revision
Deloitte Statsautoriseret Revisionspartnerselskab
Weidekampsgade 6
2300 København S

Forretningsoversigt

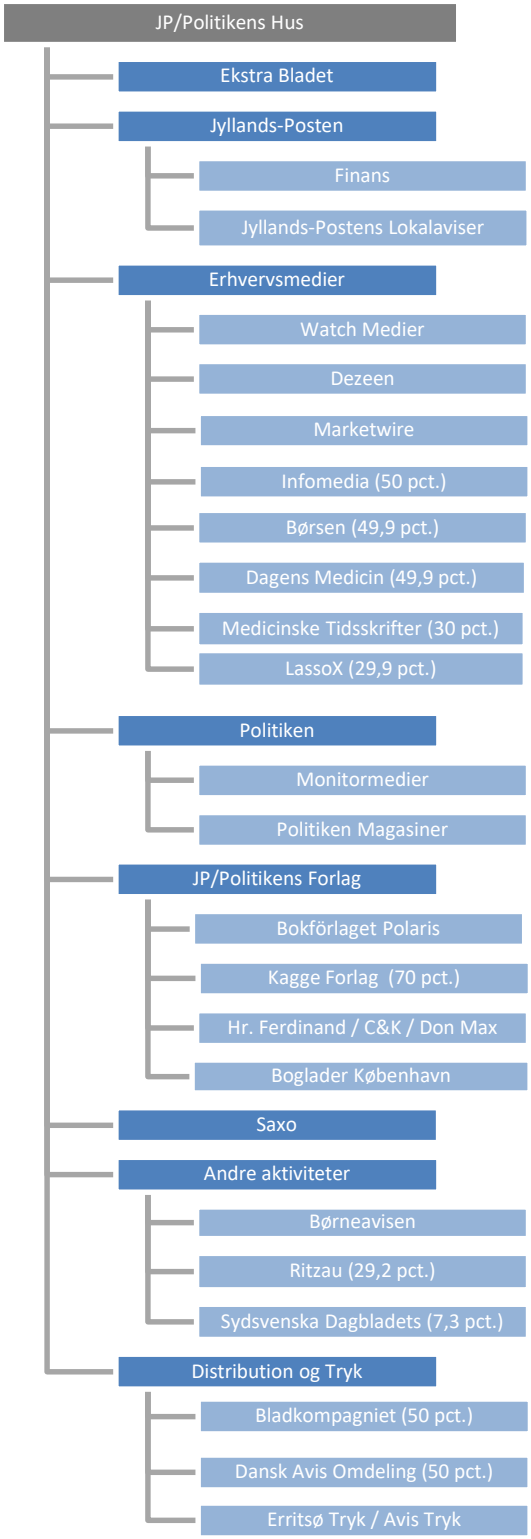

Note:
Legal koncernoversigt fremgår af note 28

JP|PolitikensHus

Hoved- og nøgletal

	2021	2020	2019	2018	2017
Hovedtal (mio. kr.)					
Nettoomsætning	3.316,1	2.997,8	2.970,6	2.761,2	2.755,2
Driftsomkostninger	3.079,5	2.809,6	2.765,6	2.525,2	2.555,4
Resultat af primær drift før af- og nedskrivninger (EBITDA)	325,7	192,6	281,6	261,7	249,2
Resultat af primær drift (EBIT)	257,3	242,0	207,9	226,4	206,7
Indtægter kapitalandele associerede virksomheder	-2,4	-9,9	-5,5	-6,1	-0,1
Resultat af finansielle poster	125,7	42,5	147,6	-43,5	58,1
Resultat før skat (EBT)	380,6	274,5	350,0	176,9	264,7
Årets resultat	286,6	209,2	265,3	138,6	206,5
Balance (mio. kr.)					
Egenkapital	3.255,1	2.974,7	2.448,4	2.199,4	2.082,5
Balancesum	4.629,9	3.929,7	3.383,9	3.168,4	3.008,5
Investering materielle anlægsaktiver	53,1	45,9	102,5	141,9	43,0
Pengestrøm (mio. kr.)					
Pengestrømme driftsaktivitet	211,3	194,5	316,1	101,4	222,8
Pengestrømme investeringsaktivitet	-388,8	114,7	-243,2	-158,3	-494,8
Pengestrømme finansieringsaktivitet	-15,3	-14,1	-15,3	-16,8	-12,6
Årets forskydning i likvider	-192,9	295,1	57,6	-73,6	-284,6
Nøgletal					
EBITDA margin (%)	9,8	6,4	9,5	9,5	9,0
Overskudsgrad (%)	7,8	8,1	7,0	8,2	7,5
Forrentning af egenkapital (%)	9,2	7,7	11,4	6,5	10,4
Soliditetsgrad (%)	70,3	75,7	72,4	69,4	69,2
Antal ansatte (gnsn.)	2.335	2.140	2.220	2.135	2.140

Nøgletal

Nøgletal udarbejdes i overensstemmelse med seneste vejledninger fra Finansforeningen.

Forklaring af nøgletal

Overskudsgrad	Resultat af primær drift x 100 / Nettoomsætning
Forrentning af egenkapital	Resultat efter skat x 100 / Gennemsnitlig egenkapital
Soliditetsgrad	Egenkapital ultimo x 100 / Samlede aktiver ultimo

Beretning

Hovedaktiviteter
JP/Politikens Hus har til formål at drive medievirksomhed herunder dagblade, anden medievirksomhed og aktiviteter relateret hertil. Hovedaktiviteter omfatter primært de tre landsdækkende nyhedsmedier Ekstra Bladet, Jyllands-Posten og Politiken, erhvervsmedierne Finans og Watch Medier samt aktiviteter på bogmarkedet gennem JP/Politikens Forlag og ebogshandelen Saxo. I tilknytning til udgivelsesaktiviteterne ejer koncernen trykkeri- og distributionsvirksomheder samt andre beslægtede aktiviteter.

Aktiviteter og udvikling i året
Koncernen øgede i 2021 omsætningen med 11 pct. til 3.316,1 mio. kr., ikke mindst som en konsekvens af en tocifret vækst i indholds- og bogsalg og en vellykket eksekvering af koncernens vækst- og opkøbsstrategi. 75 pct. af omsætningsfremgangen er organisk vækst, mens 25 pct. kommer fra opkøb, der i 2021 er gennemført på tværs af England, Tyskland, Danmark, Norge og Sverige. Samtidig opretholdt koncernen et fortsat højt investeringsniveau i eksisterende forretninger, herunder lancering af nye medier i regi af Watch Medier og Monitormedier samt etableringen af JP Lokal i fire byer i Østjylland.

Koncernen realiserer i 2021 et resultat af primær drift på 257,3 mio. kr. mod 242,0 mio. kr. i 2020. Resultatet er positivt påvirket af særlige poster på 94 mio. kr., der primært hidrører fra en udlodning fra Danske Mediers Arbejdsgiverforening. I 2020 var resultatet positivt påvirket med 118 mio. kr. fra salg af ugeavisaktivitet. Resultat før skat udgør 380,6 mio. kr. mod 274,5 mio. kr. i 2020.

Øget indholdssalg og comeback til reklamesalg for journalistiske medier
Som det suverænt mest besøgte nyhedssite i Danmark leverede især Ekstra Bladet markant fremgang i reklamesalget og realiserede i årets sidste måneder rekordhøje niveauer i det digitale annoncesalg. Dermed formåede Ekstra Bladet i 2021 at stabilisere omsætningsudviklingen.

Jyllands-Posten præsterede i 2021 at fastholde indholdssalget på print og realisere fremgang i det digitale indholdssalg. Jyllands-Posten fastholdt positionen som landets næststørste, betalte dagblad målt på læsere - kun overgået af Politiken, og med fremgangen i reklamesalget - også for Jyllands-Postens Lokalaviser - endte året med en pæn omsætningsvækst for Jyllands-Posten. Finans bidrog igen med høj vækst i indholdssalget og ny resultatfremgang som følge af en styrkelse af positionen som Danmarks førende, digitale medie for erhvervslivets beslutningstagere.

Også Politiken realiserede en samlet omsætningsvækst i 2021, hvilket især var drevet af fortsat fremgang i det digitale indholdssalg, men som landets mest læste avis er også Politikens reklamesalg i god gænge.

JP/Politikens Erhvervsmedier, herunder Watch Medier, satte i 2021 yderligere fart i vækstempoet og realiserede en omsætningsvækst på næsten 50 pct. med fremgang i den eksisterende forretning, men også med effekt af opkøb. JP/Politikens Erhvervsmedier har nu for alvor har taget hul på den internationale ekspansion med tilstedeværelse i Norge, Tyskland og England i tillæg til en række globale, engelsksprogede udgivelser.

Niveauskifte for bogforretninger
Politikens Forlag tog i 2021 de afgørende skridt mod at blive et egentligt skandinavisk forlag med et opkøb af et fagbogsforlag i Sverige og efterfølgende opkøbet af et af Norges førende forlag, Kagge Forlag. Opkøbene gør Politikens Forlag til en af de betydende aktører på det skandinaviske forlagsmarked. Saxo fortsatte i 2021 væksten, og i modsætning til mange aktører i markedet for abonnementsbaserede bogtjenester formåede Saxo at skabe en lønsom vækst og realiserede igen indtjeningsfremgang.

Fortsat vækst for distributionsforretninger
2021 var igen et omsætningsmæssigt stærkt år, hvor de delejede distributionsselskaber, Bladkompagniet og Dansk Avis Omdeling nød godt af den stigende e-handel. Med sammenlægningen af de to distributionsvirksomheder fra 1. januar 2022 vil der i 2022 være fuldt fokus på at udbygge positionen og styrke rentabiliteten.

Økonomisk udvikling
Koncernens nettoomsætning i 2021 udgør 3.316,1 mio. kr. mod 2.997,8 mio. kr. i 2020. Koncernens EBITDA resultat udgør 325,7 mio. kr. mod 192,6 mio. kr. i 2020. Det primære driftsresultat udgør et overskud på 257,3 mio. kr. mod et overskud på 242,0 mio. kr. i 2020. Resultatet før skat udgør 380,6 mio. kr. i 2021 mod 274,5 mio. kr. i 2020. Koncernens balance viser samlede aktiver på 4.629,9 mio. kr. og en egenkapital på 3.255,1 mio. kr. Sammenlignet med 2020 er aktiverne øget med 700,2 mio. kr., og egenkapitalen øget med 280,3 mio. kr.

Kapitalberedskab
Pengestrømme fra koncernens driftsaktivitet udgør 211,3 mio. kr. mod 194,5 mio. kr. i 2020. De samlede pengestrømme fra investeringer i koncernen er negative med 388,8 mio. kr. markant påvirket af opkøb af virksomheder. I 2020 var der tale om en positiv nettoinvestering på 114,7 mio. kr., der var påvirket af provenu fra salg af ugeavisaktivitet.

Pengestrømme fra finansieringsaktivitet er negative og udgør 15,3 mio. kr. mod 14,1 mio. kr. året før. Koncernens likvide beredskab er med opkøb af virksomheder reduceret fra 1.718,6 mio. kr. i 2020 til 1.545,7 mio. kr. i 2021.

Resultatforventninger
Resultatet for 2021 overgik forventningerne til året. Med fuld effekt af de opkøb, der er gennemført i 2021, samt effekten af fuld konsolidering af den sammenlagte distributionsvirksomhed, ventes der i 2022 en koncernomsætning over 4 mia. kr. I 2022 fastholder koncernen et højt niveau for investeringer i nye initiativer og aktiviteter i overensstemmelse med koncernens vækst- og opkøbsstrategi. Det vil påvirke resultat. Fraregnet særlige poster forventes et EBITDA-resultat på niveau med 2021.

Moderselskabet - aktiviteter og økonomisk udvikling
Hovedaktiviteter i JP/Politikens Hus er Ekstra Bladet, Morgenavisen Jyllands-Posten og Politiken samt JP/Politikens Forlag. Resultatet i moderselskabet er et overskud før skat på 359,2 mio. kr. I 2020 var resultatet et overskud på 242,3 mio. kr. Efter skat udgør årets resultat et overskud på 285,1 mio. kr. mod 209,2 mio. kr. i 2020. Resultatet er særligt påvirket af udlodning fra Danske Mediers Arbejdsgiverforening, og tilsvarende var 2020 påvirket af avance fra salg af ugeavisaktivitet.

Moderselskabets EBITDA udgør 230,1 mio. kr. mod 159,9 mio. kr. i 2020. Det primære driftsresultat er et overskud på 210,6 mio. kr. mod et overskud i 2020 på 132,8 mio. kr. De samlede aktiver udgør 4.288,2 mio. kr. og egenkapitalen 3.247,7 mio. kr.

Resultatet fra tilknyttede virksomheder udviser i 2021 et overskud på 13,1 mio. kr. mod 73,2 mio. kr. i 2020. Resultatet i 2020 var inklusiv avance fra salg af ugeavisaktivitet. Resultatet fra associerede virksomheder udviser i 2021 et overskud på 10,0 mio. kr. mod et underskud i 2020 på 6,0 mio. kr.

Pengestrømme fra driftsaktivitet udgør 213,9 mio. kr. Ændringen i likvide beholdninger er negativ med 193,7 mio. kr. særlig påvirket af opkøb af virksomheder. Det samlede likvide beredskab udgør 1.392,6 mio. kr. ultimo 2021.

Usikkerhed ved indregning og måling
Der er ingen usikkerhed ved anvendte indregnings- og målemetoder i årsrapporten ud over den usikkerhed, der almindeligvis må påregnes ved at drive virksomhed.

Usædvanlige forhold
Ud over forhold omtalt i beretningen er koncernens aktiver, passiver og finansielle stilling ikke påvirket af usædvanlige forhold.

Begivenheder efter regnskabsårets afslutning
Der er ikke efter balancedagen indtruffet forhold, som har væsentlig indflydelse på bedømmelsen af årsrapporten. Med godkendelse af den konkurrenceretlige fusion af Bladkompagniet og Dansk Avis Omdeling er der 1. januar 2022 transaktionsmæssigt gennemført en sammenlægning, hvorefter de to selskaber overgår fra pro rata konsolidering til fuld konsolidering fra 2022.

Forsknings og udviklingsaktiviteter
Koncernen har i fortsættelse af tidligere år afholdt udviklingsomkostninger til videreudvikling koncernens medier, blandt andet i forbindelse med en række nyetableringer i indland og udland. Derudover investeres der løbende i optimering af titlernes digitale produkter og platforme, ligesom der udvikles på en kontinuerlig forbedring af brugeroplevelsen.

Særlige risici (drift, kredit, valuta, finansielt)
Koncernens risici knyttet til drift og finansiering er afhængige af den markedsmæssige udvikling. Koncernen har ingen positioner af betydning i fremmed valuta, og for nærværende afdækkes valutakursrisikoen fra udenlandske koncernvirksomheder ikke. Der er ikke enkeltkunder med usædvanlige eller væsentlige kreditrisici.

Redegørelse samfundsansvar og måltal for det underrepræsenterede køn, jf. årsregnskabslovens §§ 99a og 99b
Måltal for andel af det underrepræsenterede køn og politik herfor er udarbejdet som en fælles målsætning for koncernen. En beskrivelse af arbejdet med samfundsansvar og arbejdet for at opfylde målsætningen for det underrepræsenterede køn samt politikker for miljøforhold er at finde på koncernens hjemmeside (jppol.dk/samfundsansvar).

Redegørelse dataetik jf. årsregnskabslovens §§ 99d

Som mediehus er JP/Politikens Hus ansvarlig for daglig behandling af både kunde-/brugerdata samt vores medarbejders data. Vi har med vores politik for dataetik indrettet os efter at behandle disse data med respekt og på forsvarlig vis. Vi sikrer, at både datasikkerhed og databeskyttelse lever op hertil. Der føres kontrol med, at lovgivning og vores interne retningslinjer overholdes, og vi vurderer løbende, om der er behov for at justere eksisterende politikker og procedurer inden for området.

JP|PolitikensHus

Resultatopgørelse 1. januar - 31. december

	Note	Koncern		JP/Politikens Hus A/S	
		2021	2020	2021	2020
		DKK 1.000	DKK 1.000	DKK 1.000	DKK 1.000
Nettoomsætning	1	3.316.133	2.997.762	1.813.659	1.739.110
Andre driftsindtægter	2	89.128	4.403	71.053	8.709
Fremstillings- og distributionsomkostninger		-1.327.222	-1.218.433	-614.681	-612.740
Andre eksterne omkostninger	3	-496.656	-448.118	-299.405	-263.434
Bruttoresultat		**1.581.383**	**1.335.614**	**970.626**	**871.645**
Personaleomkostninger	4	-1.255.651	-1.143.029	-740.544	-711.765
Af- og nedskrivninger	5	-68.433	49.410	-19.463	-27.101
Resultat primær drift		**257.299**	**241.995**	**210.619**	**132.779**
Resultat kapitalandele tilknyttede virksomheder	11	-	-	13.098	73.224
Resultat kapitalandele associerede virksomheder	11	-2.422	-9.938	10.038	-6.037
Finansielle indtægter	6	134.041	46.560	129.668	45.096
Finansielle omkostninger	7	-8.298	-4.102	-4.207	-2.730
Resultat før skat		**380.620**	**274.515**	**359.216**	**242.332**
Skat af årets resultat	8	-94.040	-65.277	-74.166	-33.094
Årets resultat		**286.580**	**209.238**	**285.050**	**209.238**
Forslag til resultatdisponering					
Foreslået udbytte		14.000	14.000	14.000	14.000
Overført resultat		271.050	195.238	271.050	195.238
Minoritetsinteressers andel af resultat		1.530	0	-	-
		286.580	**209.238**	**285.050**	**209.238**

Balance 31. december

Aktiver

		Koncern		JP/Politikens Hus A/S	
	Note	2021	2020	2021	2020
		DKK 1.000	DKK 1.000	DKK 1.000	DKK 1.000
Goodwill		422.650	139.034	45.058	3.889
Immaterielle anlægsaktiver	9	**422.650**	**139.034**	**45.058**	**3.889**
Grunde og bygninger		1.059.828	1.066.630	977.071	981.463
Produktionsanlæg og maskiner		9.139	12.113	0	0
Andre anlæg, driftsmateriel og inventar		66.295	55.843	40.087	34.179
Materielle aktiver under udførelse		36.577	23.203	1.991	16.098
Materielle anlægsaktiver	10	**1.171.839**	**1.157.789**	**1.019.149**	**1.031.740**
Kapitalandele tilknyttede virksomheder	11	-	-	575.507	377.431
Kapitalandele associerede virksomheder	11	397.869	395.084	466.455	451.306
Kapitalinteresser	12	63.158	63.834	55.095	44.485
Tilgodehavende associerede virksomheder	12	0	1.140	0	1.140
Finansielle anlægsaktiver		**461.027**	**460.058**	**1.097.057**	**874.362**
Langfristede aktiver		**2.055.516**	**1.756.881**	**2.161.264**	**1.909.991**
Varebeholdninger	13	**94.815**	**65.516**	**54.302**	**52.143**
Tilgodehavender fra salg og tjenesteydelser		315.679	269.900	162.160	148.598
Tilgodehavender tilknyttede virksomheder		-	-	6.613	0
Tilgodehavender associerede virksomheder		1.197	0	18.697	17.500
Tilgodehavende skat		0	0	1.794	0
Andre tilgodehavender		143.193	23.277	71.449	17.182
Periodeafgrænsningsposter		93.930	59.038	68.435	52.247
Tilgodehavender		**553.999**	**352.215**	**329.148**	**235.527**
Værdipapirer		1.766.870	1.649.636	1.729.731	1.604.957
Likvide beholdninger		158.684	105.458	13.793	9.932
Kortfristede aktiver		**2.574.368**	**2.172.825**	**2.126.974**	**1.902.559**
Aktiver		**4.629.884**	**3.929.706**	**4.288.238**	**3.812.550**

Balance 31. december

Passiver

	Note	Koncern		JP/Politikens Hus A/S	
		2021	2020	2021	2020
		DKK 1.000	DKK 1.000	DKK 1.000	DKK 1.000
Aktiekapital	14	50.000	50.000	50.000	50.000
Reserve for opskrivninger		557.685	562.260	557.685	562.260
Overført resultat		2.625.990	2.348.466	2.625.990	2.348.466
Foreslået udbytte		14.000	14.000	14.000	14.000
Minoritetsinteresser		7.395	0	-	-
Egenkapital		**3.255.070**	**2.974.726**	**3.247.675**	**2.974.726**
Udskudt skatteforpligtelse	16	153.119	144.948	153.384	150.018
Hensatte forpligtelser		**153.119**	**144.948**	**153.384**	**150.018**
Realkreditinstitutter		987	1.127	987	1.127
Anden gæld		97.622	98.993	78.402	62.304
Langfristede forpligtelser	17	**98.609**	**100.120**	**79.389**	**63.431**
Realkreditinstitutter		140	130	140	130
Kreditinstitutter		379.827	36.532	350.906	28.586
Modtagne forudbetalinger abonnementer		232.302	279.886	199.197	251.483
Leverandører af varer og tjenesteydelser		186.657	156.602	64.923	54.980
Gæld tilknyttede virksomheder		-	-	0	130.334
Gæld associerede virksomheder		0	0	6.625	6.391
Selskabsskat		3.757	14.970	0	19.514
Anden gæld		312.588	212.409	185.168	131.959
Periodeafgrænsningsposter		7.815	9.383	831	998
Kortfristede forpligtelser		**1.123.086**	**709.912**	**807.790**	**624.375**
Forpligtelser		**1.221.695**	**810.032**	**887.179**	**687.806**
Passiver		**4.629.884**	**3.929.706**	**4.288.238**	**3.812.550**

Eventualforpligtelser	18
Nærtstående parter	24
Begivenheder efter regnskabsårets afslutning	25
Aktionærforhold	26
Regnskabspraksis	27
Koncernoversigt	28

Egenkapitalopgørelse

	Koncern						
	Aktie-kapital	**Reserve for opskriv-ninger**	**Reserve efter den indre værdis metode**	**Overført resultat**	**Foreslået udbytte**	**Minoritets-interesser**	**I alt**
	DKK 1.000	DKK 1.000	DKK 1.000	DKK 1.000	DKK 1.000	DKK 1.000	DKK 1.000
Egenkapital pr. 1.1. 2021	50.000	562.260	0	2.348.466	14.000	0	2.974.726
Til-/afgang minoritetsinteresser						5.865	5.865
Betalt udbytte til aktionærer					-14.000		-14.000
Valutakursregulering udenlandske virksomheder			1.899				1.899
Regulering afskrivninger på opskriv-ninger materielle anlæg, ultimo		-4.575		4.575			0
Årets resultat			-1.899	272.949	14.000	1.530	286.580
Egenkapital pr. 31.12. 2021	**50.000**	**557.685**	**0**	**2.625.990**	**14.000**	**7.395**	**3.255.070**
Egenkapital 1.1. 2020	50.000	234.148	0	2.150.256	14.000		2.448.404
Værdiregulering ejendomme, netto efter udskudt skat		331.500					331.500
Betalt udbytte til aktionærer					-14.000		-14.000
Valutakursregulering udenlandske virksomheder			-416				-416
Regulering afskrivninger på opskriv-ninger materielle anlæg, ultimo		-3.388		3.388			0
Årets resultat			416	194.822	14.000		209.238
Egenkapital pr. 31.12. 2020	**50.000**	**562.260**	**0**	**2.348.466**	**14.000**	**0**	**2.974.726**

Egenkapitalopgørelse

	JP/Politikens Hus A/S					
	Aktie-kapital	**Reserve for opskriv-ninger**	**Reserve efter den indre værdis metode**	**Overført resultat**	**Foreslået udbytte**	**I alt**
	DKK 1.000	DKK 1.000	DKK 1.000	DKK 1.000	DKK 1.000	DKK 1.000
Egenkapital pr. 1.1. 2021	50.000	562.260	0	2.348.466	14.000	2.974.726
Betalt udbytte til aktionærer					-14.000	-14.000
Valutakursregulering udenlandske tilknyttede virksomheder			1.899			1.899
Regulering afskrivninger på opskrivninger materielle anlæg, ultimo		-4.575		4.575		0
Årets resultat			-1.899	272.949	14.000	285.050
Egenkapital pr. 31.12 2021	**50.000**	**557.685**	**0**	**2.625.990**	**14.000**	**3.247.675**
Egenkapital pr. 1.1. 2020	50.000	234.148	0	2.150.256	14.000	2.448.404
Værdiregulering ejendomme, netto efter udskudt skat		331.500				331.500
Betalt udbytte til aktionærer					-14.000	-14.000
Valutakursregulering udenlandske tilknyttede virksomheder			-416			-416
Regulering afskrivninger på opskrivninger materielle anlæg, ultimo		-3.388		3.388		0
Årets resultat			416	194.822	14.000	209.238
Egenkapital pr. 31.12. 2020	**50.000**	**562.260**	**0**	**2.348.466**	**14.000**	**2.974.726**

Pengestrømsopgørelse 1. januar - 31. december

	Note	Koncern		JP/Politikens Hus A/S	
		2021	2020	2021	2020
		DKK 1.000	DKK 1.000	DKK 1.000	DKK 1.000
Resultat før skat		380.620	274.515	359.216	242.332
Af- og nedskrivninger	5	68.433	-49.410	29.356	27.101
Reguleringer	19	-123.321	-32.520	-148.597	-109.553
Ændringer i arbejdskapital	20	-142.244	22.795	-59.379	-24.950
Pengestrømme fra drift før finansielle poster		**183.488**	**215.380**	**180.596**	**134.930**
Finansielle poster		125.743	42.458	125.461	42.366
Pengestrømme fra ordinær drift		**309.231**	**257.838**	**306.057**	**177.296**
Betalt selskabsskat	8	-97.922	-63.345	-92.108	-26.532
Pengestrømme fra driftsaktivitet		**211.309**	**194.493**	**213.949**	**150.764**
Køb/salg anlægsaktiver	21	-102.249	-20.455	-255.593	-6.650
Køb/salg virksomheder	22	-286.599	135.182	0	0
Pengestrømme til investeringsaktivitet		**-388.848**	**114.727**	**-255.593**	**-6.650**
Indfrielse/afdrag på gæld til kreditinstitutter		-130	-123	-130	-123
Tilgodehavender/gæld tilknyttede virksomheder		-	-	-136.948	123.437
Tilgodehavender/gæld associerede virksomheder		-1.197	0	-963	-1.820
Betalt udbytte til aktionærer		-14.000	-14.000	-14.000	-14.000
Pengestrømme fra finansieringsaktivitet		**-15.327**	**-14.123**	**-152.041**	**107.494**
Ændring i likviditet		**-192.866**	**295.097**	**-193.685**	**251.608**
Likviditet primo		1.718.562	1.420.738	1.586.303	1.334.695
Til-afgang virksomhedstransaktioner		20.031	2.727		
Likviditet ultimo	23	**1.545.727**	**1.718.562**	**1.392.618**	**1.586.303**

Noter til resultatopgørelsen

Note		Koncern		JP/Politikens Hus A/S	
		2021	2020	2021	2020
		DKK 1.000	DKK 1.000	DKK 1.000	DKK 1.000
1	**Nettoomsætning - aktiviteter primært segment**				
	Nyhedsmedier mm.	1.754.389	1.655.867		
	Forlag og bogaktiviteter	841.356	684.221		
	Lokale ugeaviser	77.575	71.389		
	Andre aktiviteter	642.813	586.284		
		3.316.133	**2.997.762**		
	Kompensation for tabt annonceomsætning er indregnet under Nyhedsmedier mm.	3.603	23.898		
		3.603	23.898		
	Nettoomsætning - geografi sekundært segment				
	Danmark	3.168.520	2.942.936		
	Udland	147.613	54.826		
		3.316.133	**2.997.762**		
2	**Andre driftsindtægter**				
	Udlodning Danske Mediers Arbejdsgiverforening	84.351	0	60.737	0
	Huslejeindtægter, udleje driftsmateriel mv.	4.777	4.403	5.279	4.403
	Administrationsaftaler mv.	0	0	5.037	4.306
		89.128	**4.403**	**71.053**	**8.709**
3	**Honorar til generalforsamlingsvalgte revisorer**				
	Revision, Deloitte	1.860	1.715	880	770
	Andre ydelser	490	260	300	210
		2.350	**1.975**	**1.180**	**980**
	Andre revisorer				
	Revisionshonorar	365	240		
	Andre ydelser	260	180		
		625	**420**		

Noter til resultatopgørelsen

Note		Koncern		JP/Politikens Hus A/S	
		2021	2020	2021	2020
		DKK 1.000	DKK 1.000	DKK 1.000	DKK 1.000
4	**Personaleomkostninger**				
	Gager og lønninger	1.135.520	1.035.202	671.699	647.710
	Pensioner	95.786	89.522	57.779	55.360
	Andre omkostninger til social sikring mm.	24.345	18.305	11.066	8.695
		1.255.651	**1.143.029**	**740.544**	**711.765**
	Heraf udgør vederlag til direktion og bestyrelse:				
	Direktion			12.714	12.495
	Bestyrelse			4.402	4.564
				17.116	**17.059**
	Gennemsnitlig antal ansatte	2.335	2.140	1.230	1.220
	Specifikation vederlag direktion				
	Stig Kirk Ørskov, administrerende direktør			5.958	5.871
	Dorthe Bjerregaard-Knudsen, direktør			3.378	3.145
	Henrik Philip Schjerbeck, koncernøkonomidirektør			3.378	3.479
				12.714	**12.495**

Direktionen har ikke kontraktbestemte incitamentsordninger, og har ikke modtaget vederlag i koncernvirksomheder, ligesom direktionsmedlemmer ikke modtager vederlag for deltagelse i arbejdet i andre virksomheder, organisationer eller foreninger i koncernens virke. For 2021 vil direktionen ikke modtage bonus.

	Specifikation vederlag bestyrelse				
	Lars Henrik Munch, formand			2.314	2.314
	Peter Bartram, næstformand			500	500
	Magnus Gaardmand Barsøe			250	250
	Tina Bryld			250	250
	Anders Byriel (udtrådt maj 2021)			88	250
	Susanne Juhl (indtrådt februar 2021			208	0
	Jeanette Fangel Løgstrup			250	250
	René Efraim Rechtman			250	250
	Jakob Skovgaard-Petersen (udtrådt februar 2021)			42	250
	Bjarne Schilling			250	250
				4.402	**4.564**

Bestyrelsen er ikke omfattet af incitamentsordninger, og har ikke modtaget vederlag i koncernvirksomheder.

Noter til resultatopgørelsen

Note		Koncern		JP/Politikens Hus A/S	
		2021	2020	2021	2020
		DKK 1.000	DKK 1.000	DKK 1.000	DKK 1.000
5	**Af- og nedskrivninger**				
	Afskrivning, immaterielle anlægsaktiver	39.610	22.762	6.521	1.906
	Afskrivninger, materielle anlægsaktiver	39.554	45.423	22.878	25.106
	Fortjeneste/ tab ved salg af anlægsaktiver	-838	51	-43	89
	Fortjeneste/ tab ved salg virksomhed	-9.893	-117.646	-9.893	0
		68.433	**-49.410**	**19.463**	**27.101**
6	**Finansielle indtægter**				
	Renteindtægter, likvider mv.	2.235	2.730	263	1.643
	Renteindtægter, tilknyttede virksomheder	-	-	499	431
	Renteindtægter, associerede virksomheder	57	466	320	715
	Fortjeneste salg kapitalinteresser	15.140	0	0	0
	Afkast værdipapirer	116.609	43.364	128.586	42.307
		134.041	**46.560**	**129.668**	**45.096**
7	**Finansielle omkostninger**				
	Renteomkostninger, kreditinstitutter mv.	7.574	3.220	4.022	1.827
	Renteomkostninger, tilknyttede virksomheder	-	-	185	903
	Afkast værdipapirer	724	882	0	0
		8.298	**4.102**	**4.207**	**2.730**
8	**Skat af årets resultat**				
	Aktuel skat	88.090	46.541	69.901	42.659
	Regulering udskudt skat	7.054	22.744	5.433	-6.301
	Regulering aktuel skat tidligere år	-2.658	-5.112	899	-5.358
	Regulering udskudt skat tidligere år	1.554	1.104	-2.067	2.094
		94.040	**65.277**	**74.166**	**33.094**
	Skat af ordinært resultat kan forklares således:				
	Beregnet skat af årets resultat	83.740	60.393		
	Skatteeffekt af:				
	Ikke fradragsberettiget afskrivning goodwill	8.336	3.470		
	Ikke fradragsberettigede omkostninger	555	640		
	Ikke skattepligtige indtægter	-3.596	-150		
	Ikke indregnet skatteaktiver, regulering tidligere år mv.	5.005	924		
		94.040	**65.277**		
	Effektiv skatteprocent for året	**24,6%**	**23,8%**		
	Betalte skatter				
	Betalte skatter i året vedrørende tidligere år	14.196	31.298	20.413	3.387
	Til- og afgang virksomhedstransaktioner	1.847	749	0	0
	Betalt acontoskat for året	81.879	31.298	71.695	23.145
		97.922	**63.345**	**92.108**	**26.532**

Noter til aktiver

Note		Koncern		JP/Politikens Hus A/S	
		2021	2020	2021	2020
		DKK 1.000	DKK 1.000	DKK 1.000	DKK 1.000
9	**Immaterielle anlægsaktiver**				
	Goodwill				
	Kostpris pr. 1.1. 2021	404.525	487.740	36.080	34.330
	Valutakursregulering	-44	46		
	Til-/afgang virksomhedstransaktioner	275.570	-92.477		
	Årets tilgang	47.690	9.216	47.690	1.750
	Årets afgang	-25.973		-4.100	
	Kostpris pr. 31.12. 2021	**701.768**	**404.525**	**79.670**	**36.080**
	Af- og nedskrivninger pr. 1.1. 2021	265.491	316.507	32.191	30.285
	Valutakursregulering	-10	-15		
	Til-/afgang virksomhedstransaktioner		-73.763		
	Årets afskrivninger	39.610	22.762	6.521	1.906
	Afskrivninger årets afgang	-25.973		-4.100	
	Af- og nedskrivninger pr. 31.12. 2021	**279.118**	**265.491**	**34.612**	**32.191**
	Regnskabsmæssig værdi pr. 31.12. 2021	**422.650**	**139.034**	**45.058**	**3.889**

Noter til aktiver

Note

10 Materielle anlægsaktiver

	Koncern			
	Grunde og bygninger	**Produktions-anlæg og maskiner**	**Andre anlæg driftsmateriel og inventar**	**Materielle anlæg under udførelse**
	DKK 1.000	DKK 1.000	DKK 1.000	DKK 1.000
Kostpris pr. 1.1. 2021	642.055	272.062	337.290	23.203
Valutakursregulering			333	
Til-/afgang virksomhedstransaktioner			4.979	
Årets tilgang	3.458	335	35.904	21.791
Årets afgang	-78.838	-195	-57.763	-8.417
Kostpris pr. 31.12. 2021	**566.675**	**272.202**	**320.743**	**36.577**
Opskrivning pr. 1.1. 2021	800.000			
Opskrivning pr. 31.12. 2021	**800.000**			
Af- og nedskrivninger pr. 1.1. 2021	375.425	259.949	281.447	
Valutakursregulering			181	
Til-/afgang virksomhedstransaktioner			3.582	
Årets afskrivninger	9.971	3.309	26.274	
Afskrivninger årets afgang	-78.549	-195	-57.036	
Af- og nedskrivninger pr. 31.12. 2021	**306.847**	**263.063**	**254.448**	
Regnskabsmæssig værdi pr. 31.12. 2021	**1.059.828**	**9.139**	**66.295**	**36.577**

Regnskabmæssig værdi af opskrivninger udgør TDKK 714.985 (TDKK 715.940 i 2020).

Noter til aktiver

Note

		JP/Politikens Hus A/S		
10	**Materielle anlægsaktiver - fortsat**	**Grunde og bygninger**	**Andre anlæg driftsmateriel og inventar**	**Materielle anlæg under udførelse**
		DKK 1.000	DKK 1.000	DKK 1.000
	Kostpris pr. 1.1. 2021	471.215	233.323	16.098
	Årets tilgang	3.068	21.326	
	Årets afgang		-34.545	-14.107
	Kostpris pr. 31.12. 2021	**474.283**	**220.104**	**1.991**
	Opskrivning pr. 1.1. 2021	800.000		
	Opskrivning pr. 31.12. 2021	**800.000**		
	Af- og nedskrivninger pr. 1.1. 2021	289.752	199.144	
	Årets afskrivninger	7.460	15.418	
	Afskrivninger årets afgang		-34.545	
	Af- og nedskrivninger pr. 31.12. 2021	**297.212**	**180.017**	
	Regnskabsmæssig værdi pr. 31.12. 2021	**977.071**	**40.087**	**1.991**

Regnskabmæssig værdi af opskrivninger udgør TDKK 714.985 (TDKK 715.940 i 2020).

Noter til aktiver

Note

		Koncern	
11	**Associerede virksomheder**		
		2021	**2020**
		DKK 1.000	DKK 1.000
	Kostpris pr. 1.1. 2021	481.446	481.446
	Årets til- og afgang	7.203	
	Kostpris 31.12. 2021	**488.649**	**481.446**
	Værdireguleringer pr. 1.1. 2021	-86.362	-54.967
	Årets resultat	-2.422	-9.938
	Årets udbytte	-1.996	-21.457
	Værdireguleringer pr. 31.12. 2021	**-90.780**	**-86.362**
	Regnskabsmæssig værdi pr. 31.12. 2021	**397.869**	**395.084**

Associerede virksomheder	**Ejerandel**	**Hjemsted**
Dagbladet Børsen A/S	49,9%	København
Dagens Medicin A/S	49,9%	København
Medicinske Tidsskrifter ApS	30,0%	Charlottenlund
LassoX A/S	29,9%	København

Der er ved erhvervelse associerede virksomheder 2021 indregnet positivt forskelsbeløb på 4,8 mio. kr.

Noter til aktiver

Note

11 Tilknyttede og associerede virksomheder

	JP/Politikens Hus A/S		
	Tilknyttede virksomheder	**Associerede virksomheder**	**I alt**
	DKK 1.000	DKK 1.000	DKK 1.000
Kostpris pr. 1.1. 2021	459.313	565.575	1.024.888
Årets til- og afgang	312.982	7.203	320.185
Kostpris 31.12. 2021	**772.295**	**572.778**	**1.345.073**
Værdireguleringer pr. 1.1. 2021	-81.882	-114.269	-196.151
Valutakursregulering	1.996	-96	1.900
Årets resultat	13.098	10.038	23.136
Årets udbytte	-130.000	-1.996	-131.996
Værdireguleringer pr. 31.12. 2021	**-196.788**	**-106.323**	**-303.111**
Regnskabsmæssig værdi pr. 31.12. 2021	**575.507**	**466.455**	**1.041.962**

Tilknyttede virksomheder	**Ejerandel**	**Hjemsted**
Watch Medier A/S	100,0%	København
Saxo.com A/S	100,0%	København
Dezeen Ltd.	100,0%	London
Kagge Forlag AS	70,0%	Oslo
Bokförlaget Polaris AB	100,0%	Stockholm
Monitormedier A/S	100,0%	København
Jyllands-Postens Lokalaviser A/S	100,0%	Aarhus
Erritsø Tryk A/S	100,0%	Fredericia
Politikens Udviklingsselskab A/S	100,0%	København
Medieselskabet af 2017 A/S	100,0%	København
Ejendomsselskabet Grøndalsvej 3, Viby ApS	100,0%	Aarhus
Ejendomsselskabet Grøndalsvej 10, Viby ApS	100,0%	Aarhus

Der er ved erhvervelse tilknyttede virksomheder 2021 indregnet positivt forskelsbeløb på 253,6 mio. kr.

Der er købs- og salgsrettigheder knyttet til kapitalandele der falder indenfor 2-3 år med en forventet investeringsforpligtelse på 55-65 mio. kr.

Associerede virksomheder	**Ejerandel**	**Hjemsted**
A/S Bladkompagniet	50,0%	København
Dansk Avis Omdeling A/S	50,0%	Vejle
Infomedia A/S	50,0%	København
Dagbladet Børsen A/S	49,9%	København
Dagens Medicin A/S	49,9%	København
Medicinske Tidsskrifter ApS	30,0%	Charlottenlund
LassoX A/S	29,9%	København

Der er ved erhvervelse associerede virksomheder 2021 indregnet positivt forskelsbeløb på 4,8 mio. kr.

Noter til aktiver

Note

12 Kapitalinteresser

	Koncern		
	Andre værdi-papirer og kapitalandele	**Andre tilgode-havender**	**I alt**
	DKK 1.000	DKK 1.000	DKK 1.000
Kostpris pr. 1.1. 2021	51.372	13.602	64.974
Valutakursregulering		12	12
Til- og afgang virksomhedstransaktioner	37		37
Årets til- og afgang	-789	-1.076	-1.865
Kostpris pr. 31.12. 2021	**50.620**	**12.538**	**63.158**
Regnskabsmæssig værdi pr. 31.12. 2021	**50.620**	**12.538**	**63.158**

	JP/Politikens Hus A/S		
	Andre værdi-papirer og kapitalandele	**Andre tilgode-havender**	**I alt**
	DKK 1.000	DKK 1.000	DKK 1.000
Kostpris pr. 1.1. 2021	37.932	7.693	45.625
Årets til- og afgang	-616	10.086	9.470
Kostpris pr. 31.12. 2021	**37.316**	**17.779**	**55.095**
Regnskabsmæssig værdi pr. 31.12. 2021	**37.316**	**17.779**	**55.095**

Note	Koncern		JP/Politikens Hus A/S	
	2021	**2020**	**2021**	**2020**
	DKK 1.000	DKK 1.000	DKK 1.000	DKK 1.000
13 Varebeholdninger				
Råvarer og hjælpematerialer	6.288	5.430	397	292
Varer under fremstilling	15.827	5.118	6.443	5.118
Handelsvarer	72.700	54.968	47.462	46.733
	94.815	**65.516**	**54.302**	**52.143**

Noter til passiver

Note		JP/Politikens Hus A/S 2021 DKK 1.000	JP/Politikens Hus A/S 2020 DKK 1.000
14	**Aktiekapital**		
	Aktiekapitalen består af aktier fordelt à kr. 1.000 eller multipla heraf	50.000	50.000
		50.000	**50.000**

På generalforsamlingen giver hver aktie på kr. 1.000 én stemme.

		Koncern 2021 DKK 1.000	Koncern 2020 DKK 1.000	JP/Politikens Hus A/S 2021 DKK 1.000	JP/Politikens Hus A/S 2020 DKK 1.000
15	**Minoritetsinteressers andel af egenkapital**				
	Minoritetsinteresser 1. januar	0			
	Til- og afgang i året	5.540			
	Valutakursregulering	325			
	Andel af årets resultat	1.530			
		7.395	**0**		
16	**Udskudt skatteforpligtelse**				
	Saldo pr. 1.1. 2020	144.948	27.595	150.018	60.725
	Til- og afgang virksomhedstransaktioner	-437	5		
	Værdiregulering grunde og bygninger, egenkapital		93.500		93.500
	Regulering tidligere år	1.554	1.104	-2.067	2.094
	Årets regulering	7.054	22.744	5.433	-6.301
	Regnskabsmæssig værdi pr. 31.12 2020	**153.119**	**144.948**	**153.384**	**150.018**
	Der specificeres som følger på hovedposter:				
	Immaterielle anlægsaktiver	969	-2.428	247	557
	Materielle anlægsaktiver	147.439	140.913	148.437	147.963
	Finansielle anlægsaktiver	5.170	0	5.170	0
	Tilgodehavender	2.761	2.084	2.750	4.053
	Forpligtelser mv.	-3.220	4.379	-3.220	-2.555
		153.119	**144.948**	**153.384**	**150.018**
17	**Langfristede forpligtelser**				
	Gæld realkreditinstitutter				
	Forfald efter 5 år	333	513	333	513
	Forfald i perioden 1-5 år	654	614	654	614
		987	**1.127**	**987**	**1.127**
	Anden gæld				
	Forfald efter 5 år	74.463	84.487	56.437	57.320
	Forfald i perioden 1-5 år	23.159	14.506	21.965	4.984
		97.622	**98.993**	**78.402**	**62.304**

Anden langfristet gæld omfatter andel af tvungen opsparing feriepengeforpligtelse i henhold til bestemmelserne i Lønmodtagernes Fond for Tilgodehavende Feriemidler samt købsforpligtelser kapitalandele.

Noter til passiver

Note		Koncern		JP/Politikens Hus A/S	
		2021	2020	2021	2020
		DKK 1.000	DKK 1.000	DKK 1.000	DKK 1.000
18	**Eventualforpligtelser**				
	Sikkerhedsstillelser				
	Til sikkerhed for gæld kreditinstitutter - værdipapirer indregnet under posten værdipapirer, nom. værdi	330.000	0	330.000	0
	Pantebreve til sikkerhed for gæld realkreditinstitutter, nominel værdi	9.000	9.000	9.000	9.000
	Regnskabsmæssig værdi	21.040	21.160	21.040	21.160
	Der er over for tredjemand stillet garanti for varekreditter mv., nominel værdi	24.200	23.500	24.200	23.500
	Kapitalforpligtelser vedrørende positioner, der indregnes under posten Værdipapirer, nominel værdi	42.890	58.700	42.890	58.700
	Leasingforpligtelser				
	Leasingforpligtelse andre driftsmidler og inventar, der ikke er indregnet i balancen				
	Inden for 1 år	6.872	3.190	3.203	2.720
	I perioden 1-5 år	7.217	5.080	4.988	4.640
	Efter 5 år	0	280	0	0
		14.089	**8.550**	**8.191**	**7.360**
	Lejemålsforpligtelser				
	Lejemålsforpligtelse, der ikke er indregnet i balancen				
	Inden for 1 år	13.680	8.390	5.165	5.350
	I perioden 1-5 år	14.440	5.620	0	2.230
		28.120	**14.010**	**5.165**	**7.580**
	Kontraktlige forpligtelser				
	Kapitalindskud Den Danske Presses Fællesindkøbs-Forening er stillet til sikkerhed for mellemværender med foreningen				
	Regnskabsmæssig værdi	6.710	6.710	6.710	6.710

Juridiske sager og potentielle erstatningskrav

Koncernen er part i verserende juridiske sager og retssager, hovedsageligt vedrørende ophavsret og påståede krænkelser i forbindelse med medievirksomhed. Der er i årsrapporten indregnet forpligtelser til de sager, ledelsen vurderer har en økonomisk risiko.

Sambeskatning

JP/Politikens Hus A/S er administrationsselskab i den sambeskattede koncern. Selskabet hæfter i henhold til selskabsskattelovens regler herom for indkomstskatter mv. for de sambeskattede danske selskaber.

Noter til pengestrømsopgørelsen

Note		Koncern		JP/Politikens Hus A/S	
		2021	2020	2021	2020
		DKK 1.000	DKK 1.000	DKK 1.000	DKK 1.000
19	**Reguleringer**				
	Finansielle indtægter	-134.041	-46.560	-129.668	-45.096
	Finansielle omkostninger	8.298	4.102	4.207	2.730
	Resultat kapitalandele tilknyttede virksomheder	-	-	-13.098	-73.224
	Resultat kapitalandele associerede virksomheder	2.422	9.938	-10.038	6.037
		-123.321	**-32.520**	**-148.597**	**-109.553**
20	**Ændringer i arbejdskapital**				
	Varebeholdninger	-19.247	-8.340	-2.159	-5.058
	Tilgodehavender	-170.674	2.089	-84.017	-20.599
	Forudbetalinger	-47.584	5.391	-52.286	761
	Langfristede forpligtelser	-1.371	69.522	16.098	40.771
	Kortfristede forpligtelser	96.632	-45.867	62.985	-40.825
		-142.244	**22.795**	**-59.379**	**-24.950**
21	**Køb/salg anlægsaktiver**				
	Køb/salg immaterielle og materielle anlægsaktiver				
	Køb goodwill	-47.690	-9.216	-47.690	-1.750
	Salg goodwill				
	Grunde og bygninger	-3.458	-9.995		
	Produktionsanlæg og maskiner, andre anlæg, driftsmateriel og inventar	-49.613	-35.953	-10.287	-25.650
	Salg materielle anlæg	1.854	243	43	45.072
	Køb/salg finansielle anlægsaktiver				
	Investering tilknyttede virksomheder	-	-	-312.982	-68.540
	Modtaget udbytte tilknyttede virksomheder	-	-	130.000	11.393
	Investering associerede virksomheder	-7.203		-7.203	
	Modtaget udbytte associerede virksomheder	1.996	21.457	1.996	21.457
	Andre værdipapirer, kapitalandele, finansielle tilgodehavender mv.	1.865	13.009	-9.470	11.368
		-102.249	**-20.455**	**-255.593**	**-6.650**

Noter til pengestrømsopgørelsen

Note		Koncern		JP/Politikens Hus A/S	
		2021	2020	2021	2020
		DKK 1.000	DKK 1.000	DKK 1.000	DKK 1.000
22	**Køb/salg virksomheder**				
	Til-afgang virksomhedstransaktioner	-298.016	17.536		
	- heraf ikke likvide nettoaktiver køb virksomheder	1.524	0		
	Avance salg virksomheder	9.893	117.646		
		-286.599	**135.182**	**0**	**0**
	Overtagelse/frasalg nettoaktiver				
	Goodwill	-275.570	18.714		
	Materielle anlægsaktiver	-1.397	-325		
	Finansielle anlægsaktiver	-37	-256		
	Varelager	-10.052	0		
	Tilgodehavender	-29.913	-990		
	Likvide beholdninger	-20.031	-2.727		
	Leverandørgæld, anden gæld	32.034	2.368		
	Udskudte skatter	-437	3		
	Skyldige skatter	1.847	749		
	Minoritetsandel	5.540	0		
	Nettoaktiver	-298.016	17.536	0	0
23	**Likviditet ultimo**				
	Værdipapirer	1.766.870	1.649.636	1.729.731	1.604.957
	Likvide beholdninger	158.684	105.458	13.793	9.932
		1.925.554	1.755.094	1.743.524	1.614.889
	Driftskreditter	-379.827	-36.532	-350.906	-28.586
		1.545.727	**1.718.562**	**1.392.618**	**1.586.303**
	Andel værdipapirer deponeret jf. note 18	330.000	0	330.000	0

JP/Politikens Hus A/S har etableret cash pool ordning, hvori en række af koncernens danske dattervirksomheder deltager. Likviditet for JP/Politikens Hus A/S inkluderer de bankkonti, der er dedikeret til JP/Politikens Hus A/S, mens konti og likviditet, der er dedikeret til deltagende dattervirksomheder indregnes som likviditet i respektive dattervirksomheder.

Noter, hvortil der ikke henvises

Note

24 Nærtstående parter

Ingen parter har bestemmende indflydelse på selskabet.

Koncerninterne transaktioner er gennemført på markedsmæssige vilkår.

25 Begivenheder efter regnskabsårets afslutning

Der er ikke indtruffet begivenheder af betydning for vurdering af årsrapporten, som ikke er indarbejdet og oplyst i årsrapporten.

26 Aktionærforhold

Udbytte
Bestyrelsen indstiller til generalforsamlingen, at der udbetales et udbytte på 28% af aktiekapitalen på TDKK 50.000 i alt TDKK 14.000, svarende til et udbytte på DKK 280 pr. aktie à DKK 1.000.

Aktionærer
Selskabet er ligeligt ejet af:

A/S Politiken Holding
Rådhuspladsen 37, 1785 København V

Jyllands-Posten Holding A/S
Mediebyen 3, 8000 Aarhus

27 Regnskabspraksis

Regnskabsgrundlag
Årsrapporten er aflagt i overensstemmelse med årsregnskabslovens bestemmelser for store virksomheder i regnskabsklasse C.

Årsrapporten er aflagt efter samme regnskabspraksis som sidste år. Fra 2021 er afskrivningsgrundlaget for bygninger opgjort under hensyntagen til skønnet scrapværdi. Ændringen har reduceret årets afskrivninger med omkring 7 mio. kr. Der er ikke ændringer i regnskabsmæssige skøn i øvrigt.

Generelt om indregning og måling
Aktiver indregnes i balancen, når det som følge af en tidligere begivenhed er sandsynligt, at fremtidige økonomiske fordele vil tilflyde koncernen, og aktivets værdi kan måles pålideligt.

Forpligtelser indregnes i balancen, når koncernen som følge af en tidligere begivenhed har en retlig eller faktisk forpligtelse, og det er sandsynligt, at fremtidige økonomiske fordele vil fragå koncernen, og forpligtelsens værdi kan måles pålideligt.

Ved første indregning måles aktiver og forpligtelser til kostpris. Måling efter første indregning sker som beskrevet for hver enkelt regnskabspost nedenfor. Ved indregning og måling tages hensyn til forudsigelige risici og tab, der fremkommer, inden årsrapporten aflægges, og som be- eller afkræfter forhold, der eksisterede på balancedagen.

I resultatopgørelsen indregnes indtægter, i takt med at de indtjenes, mens omkostninger indregnes med de beløb, der vedrører regnskabsåret.

Koncernregnskabet
Koncernregnskabet omfatter de virksomheder (tilknyttede virksomheder), hvor modervirksomheden JP/Politikens Hus A/S har bestemmende indflydelse. I koncernregnskabet indregnes dattervirksomhedernes regnskabsposter 100 pct. Minoritetsinteressernes forholdsmæssige andel af resultat vises særskilt under resultatdisponering og andel af nettoaktiverne præsenteres som særskilt post under egenkapitalen.

Virksomheder, hvori koncernen direkte eller indirekte besidder mellem 20 pct. og 50 pct. af stemmerettighederne og udøver en betydelig, men ikke bestemmende indflydelse, indregnes som associerede virksomheder. I koncernregnskabet pro rata konsolideres fællesledede associerede virksomheder.

Koncernregnskabet udarbejdes på grundlag af regnskaber for moderselskabet, tilknyttede virksomheder og fællesledede associerede virksomheder. Udarbejdelse af koncernregnskabet sker ved sammenlægning af regnskabsposter af ensartet karakter.

Ved konsolideringen foretages eliminering af interne indtægter og udgifter, interne mellemværender samt fortjenester og tab ved dispositioner internt mellem de konsoliderede virksomheder. Pro rata konsoliderede associerede virksomheder elimineres forholdsmæssigt.

Virksomhedssammenslutninger
Nyerhvervede eller nystiftede virksomheder indregnes i koncernregnskabet fra overtagelsestidspunktet. Solgte eller afviklede virksomheder indregnes i den konsoliderede resultatopgørelse frem til afståelses-/afviklingstidspunktet. Sammenligningstal korrigeres ikke for nyerhvervede eller solgte virksomheder.

Ved køb af nye virksomheder anvendes overtagelsesmetoden, hvorefter de nytilkøbte virksomheders identificerbare aktiver og forpligtelser måles til dagsværdi på overtagelsestidspunktet. Der tages hensyn til skatteeffekten af foretagne omvurderinger.

Positive forskelsbeløb mellem kostprisen for den erhvervede kapitalandel og dagsværdien af de overtagne aktiver og forpligtelser indregnes under immaterielle anlægsaktiver og afskrives systematisk over resultatopgørelsen efter en individuel vurdering af brugstiden. Afskrivningsperioden udgør sædvanligvis 5-10 år, men kan udgøre op til 20 år for strategisk erhvervede virksomheder med en stærk markedsposition og langsigtet indtjeningsprofil.

Omregning af fremmed valuta
Transaktioner i fremmed valuta omregnes ved første indregning til transaktionsdagens kurs. Tilgodehavender, gældsforpligtelser og andre monetære poster i fremmed valuta, der ikke er afregnet på balancedagen, omregnes til balancedagens valutakurs.

Valutakursdifferencer, der opstår mellem transaktionsdagens kurs og kursen på betalingsdagen henholdsvis balancedagens kurs, indregnes i resultatopgørelsen som finansielle poster. Anlægsaktiver og andre ikke monetære poster, der er købt i fremmed valuta, omregnes til historiske kurser.

Ved indregning af udenlandske tilknyttede virksomheder omregnes resultatopgørelsens poster til gennemsnitlige valutakurser. Balanceposterne omregnes til balancedagens kurser. Valutakursreguleringer opstået ved omregning af udenlandske tilknyttede virksomheders egenkapital ved årets begyndelse til balancedagens kurser inklusive lånemellemværender, der anses for en del af investeringen i tilknyttede virksomheder samt regueringer ved omregning af resultatopgørelser fra gennemsnitskurser til balancedagens valutakurs indregnes direkte på egenkapitalen. Goodwill betragtes som tilhørende den udenlandske enhed og omregnes til balancedagens kurs.

27 Regnskabspraksis

Resultatopgørelsen

Nettoomsætning
Nettoomsætning hidrører fortrinsvis fra salg af aviser og annoncer, bøger samt tryk og distribution gennem pro rata konsoliderede virksomheder. Nettoomsætningen indregnes i resultatopgørelsen, når levering og risikoovergang til køber har fundet sted. Nettoomsætningen fra abonnementsordninger indtægtsføres over abonnementsperioden. Nettoomsætningen indregnes eksklusiv moms og rabatter i forbindelse med salget.

Fremstillings- og distributionsomkostninger
Posten indeholder forbrug af direkte og indirekte omkostninger, der afholdes for at opnå nettoomsætningen. I fremstillings- og distributionsomkostninger indregnes råvarer og hjælpematerialer ved produktion, redaktionelle omkostninger, direkte reklame- og salgsomkostninger samt distributionsomkostninger.

Andre driftsindtægter
Posten indeholder driftsindtægter af sekundær karakter i forhold til hovedaktiviteter.

Finansielle poster
Finansielle poster omfatter renteindtægter og renteomkostninger, realiserede og urealiserede kursgevinster og -tab vedrørende værdipapirer og transaktioner i fremmed valuta, amortiseringstillæg vedrørende prioritetsgæld, kontantrabatter mv. samt tillæg og godtgørelser under acontoskatteordningen.

Skat
Årets skat, der består af årets aktuelle skat og forskydning i udskudt skat, indregnes i resultatopgørelsen med den del, der kan henføres til årets resultat, og direkte på egenkapitalen med den del, der kan henføres til posteringer på egenkapitalen. Aktuelle skatteforpligtelser henholdsvis tilgodehavende aktuel skat indregnes i balancen opgjort som beregnet skat af årets skattepligtige indkomst reguleret for betalt acontoskat.

Balancen

Immaterielle anlægsaktiver
Goodwill afskrives lineært over den vurderede brugstid, der fastlægges på baggrund af ledelsens erfaringer inden for de enkelte forretningsområder.

Afskrivningsperioden udgør sædvanligvis 5-10 år, men kan udgøre op til 20 år for strategisk erhvervede virksomheder med en stærk markedsposition og langsigtet indtjeningsprofil, såfremt den længere afskrivningsperiode vurderes bedre at afspejle afkastprofilen.

Goodwill nedskrives til genindvindingsværdi, såfremt denne er lavere end den regnskabsmæssige værdi.

Materielle anlægsaktiver
Grunde og bygninger måles til tilnærmet dagsværdi med fradrag af akkumulerede af- og nedskrivninger. Der afskrives ikke på grunde. Opskrivninger overføres direkte til reserver for opskrivning under egenkapitalen. Reserver reduceres løbende i takt med, at der foretages af- og nedskrivninger på opskrevne værdier.

Produktionsanlæg og maskiner samt andre anlæg, driftsmateriel og inventar måles til kostpris med fradrag af akkumulerede af- og nedskrivninger. Kostprisen omfatter anskaffelsesprisen, omkostninger direkte tilknyttet anskaffelsen samt omkostninger til klargøring af aktivet indtil det tidspunkt, hvor aktivet er klar til at blive taget i brug. For egenfremstillede aktiver omfatter kostprisen direkte og indirekte omkostninger til materialer, komponenter, underleverandører og lønninger.

Investeringer i it-systemer, der indgår som en integreret del af produktions- og administrative systemer, indregnes under posten Andre anlæg, driftsmateriel og inventar.

Afskrivningsgrundlaget for bygninger er tilnærmet dagsværdi fratrukket scrapværdier, mens afskrivningsgrundlaget for øvrige materielle anlægsaktiver er kostpris. Scrapværdier for bygninger revurderes årligt. Der foretages lineære afskrivninger baseret på følgende vurdering af aktivernes forventede brugstider:

Bygninger 35-50 år
Installationer 5-20 år
Produktionsanlæg og maskiner 5-20 år
Andre anlæg, driftsmateriel og inventar 3-6 år

Anskaffelser til under 25 t. kroner per enhed indregnes som omkostninger i resultatopgørelsen på anskaffelsestidspunktet.

Materielle anlægsaktiver nedskrives til genindvindingsværdi, såfremt denne er lavere end regnskabsmæssig værdi.

Fortjeneste og tab ved afhændelse af materielle anlægsaktiver opgøres som forskellen mellem salgsprisen med fradrag af salgsomkostninger og den regnskabsmæssige værdi på salgstidspunktet. Fortjeneste eller tab indregnes i resultatopgørelsen sammen med af- og nedskrivninger.

27 Regnskabspraksis

Kapitalandele i tilknyttede og associerede virksomheder
Kapitalandele indregnes og måles efter den indre værdis metode. Dette indebærer, at kapitalandelene i balancen måles til den forholdsmæssige andel af virksomhedernes regnskabsmæssige indre værdi med tillæg af koncerngoodwill og med fradrag af urealiserede koncerninterne fortjenester.

I resultatopgørelsen indregnes andel af virksomhedernes resultat efter skat og efter eliminering af urealiserede koncerninterne fortjenester og med fradrag af afskrivning på koncerngoodwill.

Kapitalandele med negativ regnskabsmæssig indre værdi måles til nul, og et eventuelt tilgodehavende hos disse virksomheder nedskrives med andel af den negative indre værdi i det omfang, det vurderes uerholdeligt. Såfremt den regnskabsmæssige negative indre værdi overstiger tilgodehavendet, indregnes det resterende beløb under hensatte forpligtelser i det omfang, der er en retlig eller faktisk forpligtelse til at dække disse.

Nettoopskrivning af kapitalandele overføres i forbindelse med resultatdisponeringen til reserve for nettoopskrivning efter den indre værdis metode.

Kapitalinteresser
Kapitalandele i andre virksomheder indregnet under anlægsaktiver omfatter virksomheder, hvori der ikke udøves en betydelig indflydelse, der måles til anskaffelsesværdi eller en lavere skønnet værdi.

Varebeholdninger
Varebeholdninger måles til kostpris opgjort efter FIFO-princippet eller nettorealisationsværdi, hvor denne er lavere.

Kostprisen for handelsvarer, råvarer og hjælpematerialer omfatter anskaffelsespris med tillæg af hjemtagelsesomkostninger. Kostprisen for fremstillede varer samt varer under fremstilling omfatter omkostninger til råvarer, hjælpematerialer og direkte løn samt indirekte produktionsomkostninger.

Nettorealisationsværdi for varebeholdninger opgøres som forventet salgspris med fradrag af færdiggørelsesomkostninger og omkostninger, der skal afholdes for at effektuere salget. Der foretages nedskrivning på ukurante varer, herunder langsomt omsættelige varer, på grundlag af en individuel vurdering.

Tilgodehavender
Tilgodehavender måles til amortiseret kostpris, der sædvanligvis svarer til nominel værdi, med fradrag af nedskrivninger til imødegåelse af forventede tab.

Periodeafgrænsningsposter
Periodeafgrænsningsposter indregnet under aktiver omfatter afholdte omkostninger, der vedrører efterfølgende regnskabsår. Periodeafgrænsningsposter måles til amortiseret kostpris, der sædvanligvis svarer til nominel værdi.

Værdipapirer
Værdipapirer indregnet under omsætningsaktiver omfatter børsnoterede obligationer og kapitalandele, der måles til dagsværdi (børsværdi) på balancedagen.

Egenkapital
Udbytte indregnes som en gældsforpligtelse på tidspunktet for vedtagelse på generalforsamlingen. Det foreslåede udbytte for regnskabsåret vises som en særskilt post under egenkapitalen.

Hensættelse til udskudt skat
Udskudt skat indregnes af alle midlertidige forskelle mellem regnskabsmæssige og skattemæssige værdier af aktiver og forpligtelser, hvor den skattemæssige værdi af aktiverne opgøres med udgangspunkt i den planlagte anvendelse af det enkelte aktiv. Der indregnes dog ikke udskudt skat af midlertidige forskelle vedrørende ikke-skattemæssigt afskrivningsberettiget goodwill samt andre poster opstået på anskaffelsestidspunktet uden at have effekt på det regnskabsmæssige resultat eller den skattepligtige indkomst.

Udskudt skat måles på grundlag af de skatteregler og skattesatser, der med balancedagens lovgivning forventes at være gældende, når den udskudte skat forventes udløst som aktuel skat. Ændring i udskudt skat som følge af ændringer i skattesatser indregnes i resultatopgørelsen, med mindre den udskudte skat kan henføres til transaktioner, der tidligere er indregnet direkte på egenkapitalen. I sidstnævnte tilfælde indregnes ændringen ligeledes direkte på egenkapitalen.

Udskudte skatteaktiver, herunder skatteværdien af fremførselsberettiget underskud, indregnes i balancen med den værdi, aktivet forventes at kunne realiseres til, enten ved modregning i udskudte skatteforpligtelser eller som netto skatteaktiv.

27 Regnskabspraksis

Gæld realkreditinstitutter
Gæld realkreditinstitutter måles på tidspunktet for lånoptagelse til kostpris, svarende til det modtagne provenu efter fradrag af afholdte transaktionsomkostninger. Efterfølgende måles prioritetsgæld til amortiseret kostpris, svarende til den kapitaliserede værdi ved anvendelse af den effektive rentes metode.

Finansielle forpligtelser
Andre finansielle forpligtelser indregnes til amortiseret kostpris, der sædvanligvis svarer til nominel værdi.

Periodeafgrænsningsposter
Periodeafgrænsningsposter indregnet under passiver måles til amortiseret kostpris, der sædvanligvis svarer til nominel værdi, og omfatter modtagne indtægter, herunder modtagne forudbetalinger på avisabonnementer, der indtægtsføres i efterfølgende regnskabsår. Forudbetalte avisabonnementer præsenteres som en særskilt post under passiverne benævnt 'Modtagne forudbetalinger abonnementer'.

Øvrige oplysninger

Leasingforhold
Leasingforpligtelser vedrørende operationelt leasede aktiver oplyses under eventualforpligtelser. Leasingforpligtelsen er opgjort som fremtidige betalinger uden tilbagediskontering.

Pengestrømsopgørelse
Pengestrømsopgørelsen for koncernen og moderselskabet er opstillet efter den indirekte metode og viser pengestrømme fra drift, investeringer og finansiering samt likvider ved årets begyndelse og slutning.

Pengestrømme vedrørende driftsaktiviteterne præsenteres efter den indirekte metode og opgøres som driftsresultatet reguleret for ikke-kontante driftsposter, ændring i driftskapital og betalt selskabsskat.

Pengestrømme vedrørende investeringsaktiviteter omfatter betalinger i forbindelse med køb og salg af virksomheder, aktiviteter og finansielle anlægsaktiver samt køb og salg af immaterielle og materielle anlægsaktiver.

Pengestrømme vedrørende finansieringsaktivteter omfatter ændringer i størrelsen eller sammensætningen af selskabskapitalen, samt optagelse af lån, afdrag på rentebærende gæld og betaling af udbytte.

Likvider omfatter likvide beholdninger og let realisable værdipapirer optaget under omsætningsaktiver med fradrag af kortfristet gæld i pengeinstitutter indeholdt i posten kreditinstitutter.

Segmentoplysninger
Der gives oplysninger om nettoomsætning på forretningssegmenter opdelt i aktiviteterne nyhedsmedier, forlag og bogaktiviteter, lokale ugeaviser, andre aktiviteter (distribution mv.) samt geografisk opdeling.

28 Koncernoversigt

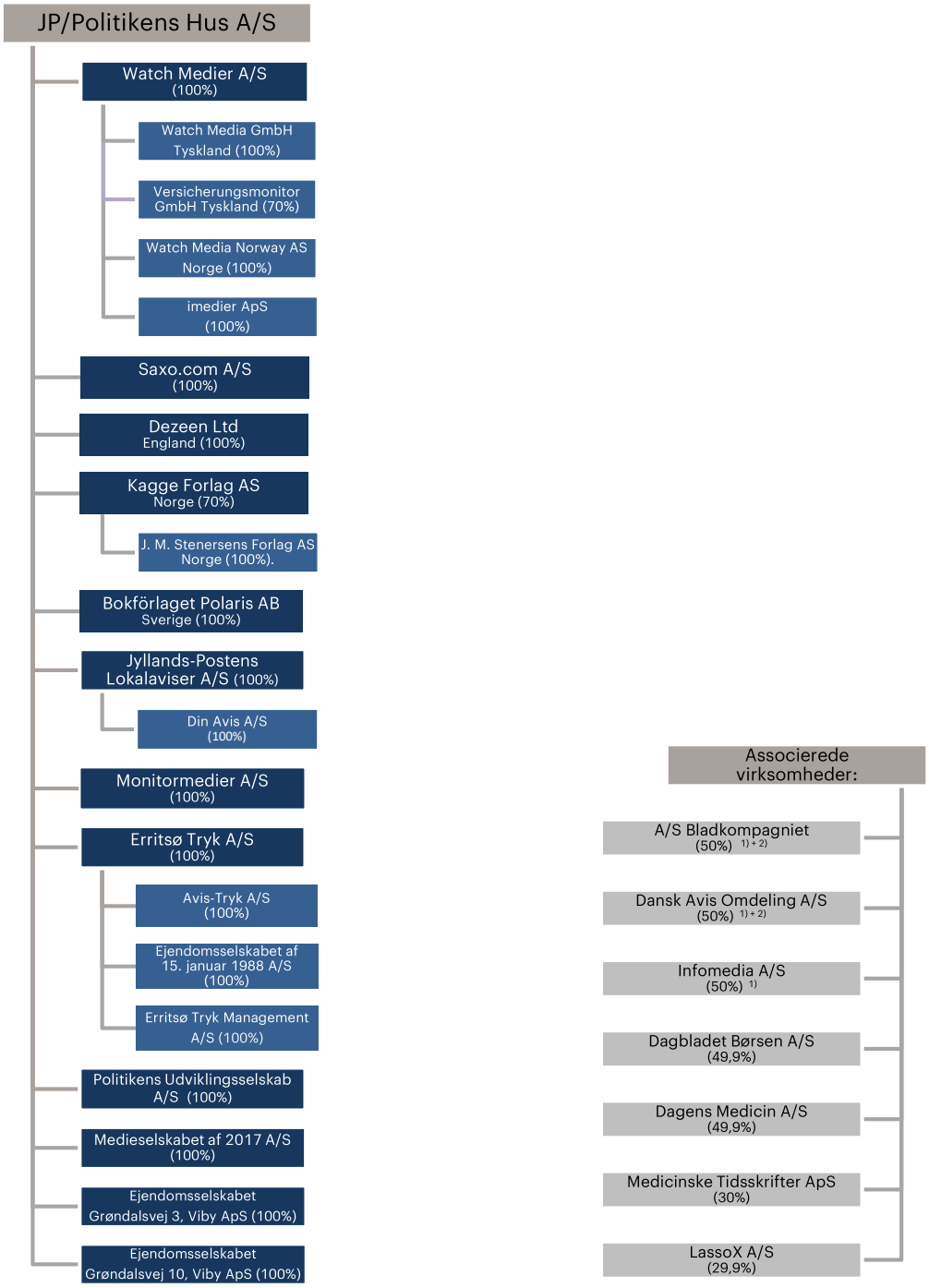

Noter:

1) A/S Bladkompagniet, Dansk Avis Omdeling A/S samt Infomedia A/S pro-rata konsolideres i koncernregnskabet.

2) Fra 1. januar 2022 ejer JP/Politikens Hus A/S 51% af Dansk Avis Omdeling A/S med A/S Bladkompagniet som helejet dattervirksomhed. Dansk Avis Omdeling A/S indregnes fra 1. januar 2022 som fuldt konsolideret dattervirksomhed.

3) Andre kapitalinteresser herunder Midtjyllands Ugeaviser Holding A/S (35%), Ugeaviserne af 15/6 2017 A/S (20%), Ritzaus Bureau A/S (29,2%), Sydsvenskan Dagbladets AB (7,3%) samt IC Robotic ApS (17,5%) indregnes under posten kapitalinteresser.