

**ÅRSRAPPORT**

**1. JULI 2016 - 30. JUNI 2017**

**K.W. PRIESUM APS**

**Maglehøjvej 25**

**3650 Ølstykke**

**CVR-nr. 26 48 75 95**

Godkendt på selskabets  
ordinære generalforsamling,  
den / 2017

---

Dirigentens navn tillige med blokbogstaver

## INDHOLDSFORTEGNELSE

	<b>Side</b>
<b>Ledelsesberetning mv.</b>	
Selskabsoplysninger	1
Koncernoversigt	2
Ledelsesberetning	3
<b>Påtegninger</b>	
Ledelsespåtegning	4
Den uafhængige revisors erklæring om udvidet gennemgang af årsregnskabet	5-6
<b>Årsregnskab</b>	
Anvendt regnskabspraksis	7-11
Resultatopgørelse 1. juli 2016 - 30. juni 2017	12
Balance pr. 30. juni 2017	13-14
Egenkapitalopgørelse pr. 30. juni 2017	15
Noter	16-19

**Selskab**

K.W. Priesum ApS  
Maglehøjvej 25  
3650 Ølstykke

CVR-nummer 26 48 75 95

14. regnskabsår

Hjemsted: Egedal

**Direktion**

Kim Priesum

**Revision**

**info**revision  
statsautoriseret revisionsaktieselskab  
Buddingevej 312  
2860 Søborg  
CVR-nr. 19263096

Sten Pedersen, statsautoriseret revisor

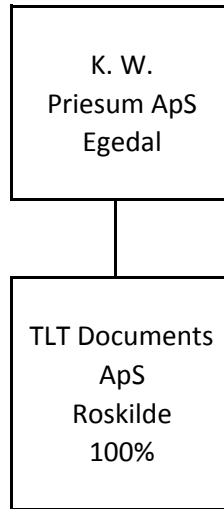

**Væsentligste aktiviteter**

K.W. Priesum ApS' hovedaktivitet har i lighed med tidligere år været at drive virksomhed med besiddelse af kapitalandele og i forbindelse hermed stående virksomhed.

**Udviklingen i selskabets aktiviteter og økonomiske forhold**

Resultatet af selskabets aktiviteter udviste i regnskabsåret et fald i indtjeningen i selskabets tilknyttede virksomhed i forhold til sidste år og har ikke indfriet de forventninger, der var stillet til året.

Direktionen har dags dato behandlet og godkendt årsrapporten for 1. juli 2016 - 30. juni 2017 for K.W. Priesum ApS.

Årsrapporten aflægges i overensstemmelse med årsregnskabsloven.

Det er min opfattelse, at årsregnskabet giver et retvisende billede af selskabets aktiver, passiver og finansielle stilling pr. 30. juni 2017 samt af resultatet af selskabets aktiviteter for regnskabsåret 1. juli 2016 - 30. juni 2017.

Ledelsesberetningen indeholder efter min opfattelse en retvisende redegørelse for de forhold, beretningen omhandler.

Årsrapporten indstilles til generalforsamlingens godkendelse.

Ølstykke, den 30. november 2017

**I direktionen**

---

Kim Priesum

## Til kapitalejeren i K.W. Priesum ApS

### Ledelsens ansvar for årsregnskabet

Vi har udført udvidet gennemgang af årsregnskabet for K.W. Priesum ApS for regnskabsåret 1. juli 2016 - 30. juni 2017. Årsregnskabet, der omfatter anvendt regnskabspraksis, resultatopgørelse, balance, egenkapitalopgørelse og noter, udarbejdes efter årsregnskabsloven.

### Ledelsens ansvar for årsregnskabet

Ledelsen har ansvaret for udarbejdelsen af et årsregnskab, der giver et retvisende billede i overensstemmelse med årsregnskabsloven. Ledelsen har endvidere ansvaret for den interne kontrol, som ledelsen anser nødvendig for at udarbejde et årsregnskab uden væsentlig fejlinformation, uanset om denne skyldes besvigelser eller fejl.

### Revisors ansvar

Vores ansvar er at udtrykke en konklusion om årsregnskabet. Vi har udført vores udvidede gennemgang i overensstemmelse med Erhvervsstyrelsens erklæringsstandard for små virksomheder og FSR - danske revisors standard om udvidet gennemgang af årsregnskaber, der udarbejdes efter årsregnskabsloven.

Dette kræver, at vi overholder revisorloven og FSR - danske revisors etiske regler samt planlægger og udfører handlinger med henblik på at opnå begrænset sikkerhed for vores konklusion om årsregnskabet og derudover udfører specifikt krævede supplerende handlinger med henblik på at opnå yderligere sikkerhed for vores konklusion.

En udvidet gennemgang omfatter handlinger, der primært består af forespørgsler til ledelsen og, hvor det er hensigtsmæssigt, andre i virksomheden, analytiske handlinger og de specifikt krævede supplerende handlinger samt vurdering af det opnåede bevis.

Omfanget af handlinger, der udføres ved en udvidet gennemgang, er mindre end ved en revision, og vi udtrykker derfor ingen revisionskonklusion om årsregnskabet.

### Konklusion

Baseret på det udførte arbejde er det vores opfattelse, at årsregnskabet giver et retvisende billede af selskabets aktiver, passiver og finansielle stilling pr. 30. juni 2017 samt af resultatet af selskabets aktiviteter for regnskabsåret 1. juli 2016 - 30. juni 2017 i overensstemmelse med årsregnskabsloven.

### Udtalelse om ledelsesberetningen

Ledelsen er ansvarlig for ledelsesberetningen.

Vores konklusion om årsregnskabet omfatter ikke ledelsesberetningen, og vi udtrykker ingen form for konklusion med sikkerhed om ledelsesberetningen.

I tilknytning til vores revision af årsregnskabet er det vores ansvar at læse ledelsesberetningen og i den forbindelse overveje, om ledelsesberetningen er væsentlig inkonsistent med årsregnskabet eller vores viden opnået ved revisionen eller på anden måde synes at indeholde væsentlig fejlinformation.

Vores ansvar er derudover at overveje, om ledelsesberetningen indeholder krævede oplysninger i henhold til årsregnskabsloven.

Baseret på det udførte arbejde er det vores opfattelse, at ledelsesberetningen er i overensstemmelse med årsregnskabet og er udarbejdet i overensstemmelse med årsregnskabslovens krav. Vi har ikke fundet væsentlig fejlinformation i ledelsesberetningen.

Søborg, den 30. november 2017

**info**revision  
statsautoriseret revisionsaktieselskab  
(CVR-nr. 19263096)

Sten Pedersen  
statsautoriseret revisor



Årsrapporten er udarbejdet i overensstemmelse med dansk regnskabslovgivning samt almindeligt anerkendt regnskabspraksis.

Årsrapporten aflægges efter årsregnskabslovens regnskabsklasse B med tilvalg af enkelte bestemmelser fra regnskabsklasse C.

Anvendt regnskabspraksis er uændret i forhold til sidste år.

### GENERELT OM INDREGNING OG MÅLING

Regnskabet er udarbejdet med udgangspunkt i det historiske kostprisprincip.

Indtægterne indregnes i resultatopgørelsen i takt med, at de indtjenes. Herudover indregnes værdireguleringer af finansielle aktiver og forpligtelser, der måles til dagsværdi eller amortiseret kostpris. Endvidere indregnes i resultatopgørelsen alle omkostninger, der er afholdt for at opnå årets indtjening, herunder afskrivninger, nedskrivninger og hensatte forpligtelser samt tilbageførsler som følge af ændrede regnskabsmæssige skøn af beløb, der tidligere har været indregnet i resultatopgørelsen.

Aktiver indregnes i balancen, når det er sandsynligt, at fremtidige økonomiske fordele vil tilflyde selskabet, og aktivets værdi kan måles pålideligt.

Forpligtelser indregnes i balancen, når det er sandsynligt, at fremtidige økonomiske fordele vil fragå selskabet, og forpligtelsens værdi kan måles pålideligt.

Ved første indregning måles aktiver og forpligtelser til kostpris. Efterfølgende måles aktiver og forpligtelser som beskrevet for hver enkelt regnskabspost nedenfor.

Visse finansielle aktiver og forpligtelser måles til amortiseret kostpris, hvorved der indregnes en konstant effektiv rente over løbetiden. Amortiseret kostpris opgøres som oprindelig kostpris med fradrag af afdrag og tillæg/fradrag af den akkumulerede afskrivning af forskellen mellem kostprisen og det nominelle beløb. Herved fordeles kurstab og -gevinst over løbetiden.

Ved indregning og måling tages hensyn til forudsigelige tab og risici, der fremkommer, inden årsrapporten aflægges, og som be- eller afkræfter forhold, der eksisterer på balancedagen.

Som målevaluta benyttes danske kroner. Alle andre valutaer anses som fremmed valuta.

**VALUTAOMREGNING**

Transaktioner i fremmed valuta er i årets løb omregnet til transaktionsdagens kurs. Hvis valuta-positioner anses for sikring af fremtidige pengestrømme, indregnes værdireguleringerne direkte på egenkapitalen.

Tilgodehavender og gæld i fremmed valuta er indregnet til balancedagens kurs.

Realiserede og urealiserede valutakursfortjenester og -tab er indregnet i resultatopgørelsen under finansielle indtægter og omkostninger.

**RESULTATOPGØRELSEN**

Resultatopgørelsen er artsopdelt.

**Indtægter af kapitalandele i tilknyttede virksomheder**

Indtægter af kapitalandele i tilknyttede virksomheder omfatter den forholdsmæssige andel af de tilknyttede virksomheders driftsresultat reguleret for interne avancer og tab.

**Andre eksterne omkostninger**

Andre eksterne omkostninger omfatter salgs-, lokale- og administrationsomkostninger.

**Andre driftsindtægter**

Andre driftsindtægter indeholder regnskabsposter af sekundær karakter i forhold til virksomhedens hovedaktivitet, herunder avance ved salg af anlægsaktiver samt avance ved driften af en imidlertidig udlejningsejendom.

**Andre finansielle indtægter og øvrige finansielle omkostninger**

Finansielle indtægter og omkostninger indregnes i resultatopgørelsen med de beløb, der vedrører regnskabsåret. Finansielle poster omfatter renter samt rentetillæg og rentegodtgørelse under acontoskatteordningen.

**Skat af årets resultat og selskabsskat**

Skat af årets resultat udgør 22% af det regnskabsmæssige resultat korrigeret for ikke indkomstskattepligtige og ikke fradragsberettigede poster.

Skat af årets resultat er sammensat af den forventede skat af årets skattepligtige indkomst reguleret for årets forskydning i udskudt skat. Ændring i udskudt skat som følge af ændring i skattesatser indregnes i resultatopgørelsen.

Selskabet er sambeskattet med øvrige danske koncernselskaber og fungerer som administrationselskab. Skatteeffekten af sambeskatningen fordeles mellem koncernselskaberne i forhold til deres skattepligtige indkomster efter selskabsskattelovens regler om fuld fordeling med refusion vedrørende skattemæssige underskud.

Selskabsskat, vedrørende regnskabsåret, som ikke er afregnet på balancedagen, klassificeres som selskabsskat under enten tilgodehavender eller gældsforpligtelser.

Sambeskatningsbidrag mellem de sambeskattede selskaber, som ikke er afregnet på balancedagen, klassificeres som sambeskatningsbidrag under enten tilgodehavender eller gældsforpligtelser.

Selskabet er omfattet af acontoskatteordningen. Rentegodtgørelse og rentetillæg er indregnet under finansielle indtægter og omkostninger.

## BALANCEN

Balancen er opstillet i kontoform.

## AKTIVER

### Kapitalandele i tilknyttede virksomheder

Kapitalandele i tilknyttede virksomheder er indregnet efter den indre værdis metode, således at kapitalandelen måles til den forholdsmæssige andel af de tilknyttede virksomheders regnskabsmæssige indre værdi reguleret for interne udbytter og avancer.

Disponible reserver i de tilknyttede virksomheder, som på balancetidspunktet disponeres som udbytte til moderselskabet, indgår i værdien af kapitalandele.

Tilknyttede virksomheder med negativ regnskabsmæssig indre værdi måles til nul, og et eventuelt tilgodehavende hos disse virksomheder nedskrives med moderselskabets andel af den negative indre værdi i det omfang, det vurderes uerholdeligt. Såfremt den regnskabsmæssige negative indre værdi overstiger tilgodehavendet, indregnes det resterende beløb under hensatte forpligtelser i det omfang, modervirksomheden har en retlig eller faktisk forpligtelse til at dække den pågældende virksomheds forpligtelser.

Køb af tilknyttede virksomheder indregnes til kostpris. Forskellen mellem kostprisen og den regnskabsmæssige indre værdi i den købte virksomhed, som fremkommer på det tidspunkt, hvor koncernforholdet bliver etableret, er så vidt muligt fordelt på de aktiver og passiver, hvis værdi er højere eller lavere end det bogførte beløb. Et resterende positivt forskelsbeløb behandles som koncern-goodwill og indgår i værdien af kapitalandele, der afskrives lineært i resultatopgørelsen over 5 år. Afskrivningsperioden er baseret på en vurdering af markedspituationen, indtjeningsprofilen og forventning til kundeloyalitet, som i et rimeligt omfang er baseret på historiske data/registreringer. Et negativt forskelsbeløb, der modsvarer en forventet omkostning eller en ugunstig udvikling, indtægtsføres i resultatopgørelsen i anskaffelsesåret.

Den samlede nettoopskrivning af kapitalandele i tilknyttede virksomheder henlægges via overskuds-disponeringen til "reserve for nettoopskrivning efter den indre værdis metode" under egenkapitalen. Reserven reduceres med udbytteudlodninger til moderselskabet, og reguleres med egenkapitalbevægelser i de tilknyttede virksomheder.

### Tilgodehavender

Tilgodehavender måles til amortiseret kostpris, der sædvanligvis svarer til nominel værdi. Værdien reduceres med nedskrivning til imødegåelse af forventede tab efter en individuel vurdering.

## PASSIVER

### Egenkapital

Ledelsens forslag til udbytte for regnskabsåret vises som en særskilt post under egenkapitalen.

### Hensættelser til udskudt skat

Udskudt skat måles efter den balanceorienterede gældsmetode. Der er hensat til udskudt skat med 22% af alle midlertidige forskelle mellem regnskabsmæssig og skattemæssig værdi af aktiver og forpligtelser og under hensyntagen til henholdsvis den planlagte anvendelse af aktivet og afvikling af forpligtelsen. Skatteværdien af fremførselsberettigede skattemæssige underskud indgår i opgørelsen af den udskudte skat, såfremt det er sandsynligt, at underskuddene kan udnyttes.

Udskudte skatteaktiver måles til nettorealisationseværdi, hvorved de indregnes med den værdi, som de forventes at blive udnyttet med i en overskuelig fremtid, enten ved udligning i skat af fremtidig indtjening eller ved modregning i udskudte skatteforpligtelser.

Udskudte skatteaktiver som ikke forventes udnyttet inden for en kortere årrække, er noteoplyst under eventualaktiver.

### Gældsforpligtelser

Gældsforpligtelser er målt til amortiseret kostpris svarende til nominal værdi.

## KONCERNREGNSKAB

I henhold til Årsregnskabslovens § 110 er der ikke udarbejdet koncernregnskab.

<u>Note</u>	<u>2016/17</u>	<u>2015/16</u>
1		
Indtægter af kapitalandele i tilknyttede virksomheder	30.728	349.565
Andre eksterne omkostninger	<u>-76.997</u>	<u>-41.578</u>
INDTJENINGSBIDRAG	-46.269	307.987
Andre driftsindtægter	<u>0</u>	<u>825.718</u>
RESULTAT AF PRIMÆR DRIFT	-46.269	1.133.705
2		
Andre finansielle indtægter	0	5.254
3		
Øvrige finansielle omkostninger	<u>-145.646</u>	<u>-526.836</u>
RESULTAT FØR SKAT	-191.915	612.123
4		
Skat af årets resultat	<u>0</u>	<u>0</u>
ÅRETS RESULTAT	<u><u>-191.915</u></u>	<u><u>612.123</u></u>

**RESULTATDISPONERING**

Årets resultat foreslås disponeret således:

Forslag til udbytte for regnskabsåret	0	0
Overført resultat	<u>-191.915</u>	<u>612.123</u>
ÅRETS RESULTAT	<u><u>-191.915</u></u>	<u><u>612.123</u></u>

<u>Note</u>	<u>30/6 2017</u>	<u>30/6 2016</u>
1 Kapitalandele i tilknyttede virksomheder	<u>0</u>	<u>0</u>
FINANSIELLE ANLÆGSAKTIVER	<u>0</u>	<u>0</u>
ANLÆGSAKTIVER	<u>0</u>	<u>0</u>
Tilgodehavender hos tilknyttede virksomheder	0	185.468
Andre tilgodehavender	<u>0</u>	<u>800</u>
TILGODEHAVENDER	<u>0</u>	<u>186.268</u>
LIKVIDE BEHOLDNINGER	<u>161</u>	<u>56</u>
OMSÆTNINGSAKTIVER	<u>161</u>	<u>186.324</u>
AKTIVER I ALT	<u><u>161</u></u>	<u><u>186.324</u></u>

<u>Note</u>	<u>30/6 2017</u>	<u>30/6 2016</u>
Virksomhedskapital	125.000	125.000
Overført resultat	-2.475.993	-1.654.837
Forslag til udbytte for regnskabsåret	<u>0</u>	<u>0</u>
5 EGENKAPITAL	<u>-2.350.993</u>	<u>-1.529.837</u>
Andre hensatte forpligtelser	<u>608.072</u>	<u>0</u>
HENSATTE FORPLIGTELSE	<u>608.072</u>	<u>0</u>
Kreditinstitutter i øvrigt	0	81.198
Leverandører af varer og tjenesteydelser	11.564	10.938
Gæld til tilknyttede virksomheder	0	0
Anden gæld	<u>1.731.518</u>	<u>1.624.025</u>
KORTFRISTEDE GÆLDSFORPLIGTELSE	<u>1.743.082</u>	<u>1.716.161</u>
GÆLDSFORPLIGTELSE	<u>1.743.082</u>	<u>1.716.161</u>
PASSIVER I ALT	<u><u>161</u></u>	<u><u>186.324</u></u>
6 Eventualaktiver		
7 Eventualforpligtelser		



	<u>Virksom- hedskapital</u>	<u>Overført resultat</u>	<u>Foreslået udbytte</u>	<u>I alt</u>
Egenkapital pr. 1/7 2015	125.000	-2.266.960	0	-2.141.960
Overført via resultatdisponeringen		<u>612.123</u>	<u>0</u>	<u>612.123</u>
Egenkapital pr. 1/7 2016	125.000	-1.654.837	0	-1.529.837
Tilgang ved fusion med Bjergsum		-629.241		-629.241
Overført via resultatdisponeringen		<u>-191.915</u>	<u>0</u>	<u>-191.915</u>
Egenkapital pr. 30/6 2017	<u>125.000</u>	<u>-2.475.993</u>	<u>0</u>	<u>-2.350.993</u>

1 Kapitalandele i tilknyttede virksomheder

---

	<u>Tilknyttede virksomheder</u>
Kostpris pr. 1/7 2016	434.873
Tilgang i året ved fusion	803.380
Afgang i året	<u>-434.873</u>
KOSTPRIS PR. 30/6 2017	<u>803.380</u>
Af- og nedskrivninger pr. 1/7 2016	434.873
Tilgang i året ved fusion	49.092
Årets resultatandel	1.362.360
Af- og nedskrivninger, afgang i året	<u>-434.873</u>
AF- OG NEDSKRIVNINGER PR. 30/6 2017	<u>1.411.452</u>
REGNSKABSMÆSSIG VÆRDI PR. 30/6 2017	<u><u>-608.072</u></u>

Selskabets tilknyttede virksomheder omfatter følgende:

	<u>Ejerandel</u>	<u>Årets resultat</u>	<u>Egenkapital</u>
<u>Tilknyttede virksomheder:</u>			
TLT Documnets ApS, Roskilde	100%	<u>-1.362.360</u>	<u>-608.072</u>
I ALT		<u><u>-1.362.360</u></u>	<u><u>-608.072</u></u>

<u>2</u>	<u>Andre finansielle indtægter</u>	<u>2016/17</u>	<u>2015/16</u>
	Renteindtægter fra tilknyttede virksomheder	<u>0</u>	<u>5.254</u>
	I ALT	<u>0</u>	<u>5.254</u>

<u>3</u>	<u>Øvrige finansielle omkostninger</u>	<u>2016/17</u>	<u>2015/16</u>
	Renteomkostninger til tilknyttede virksomheder	54.272	0
	Finansielle omkostninger i øvrigt	<u>91.374</u>	<u>526.836</u>
	I ALT	<u>145.646</u>	<u>526.836</u>

<u>4</u>	<u>Selskabsskat og udskudt skat</u>			
		<u>Selskabsskat</u>	<u>Udskudt skat</u>	<u>Ifølge resultatopgørelsen</u>
				<u>2015/16</u>
	Skyldig pr. 1/7 2016	0	0	
	Skat af årets resultat	0	0	0
	Refusion sambeskatning	<u>0</u>	<u>0</u>	
	SKYLDIG PR. 30/6 2017	<u>0</u>	<u>0</u>	
	SKAT AF ÅRETS RESULTAT			<u>0</u>

5 Anlægs- og afskrivningsoversigt,  
materielle anlægsaktiver

	Grunde og bygninger	I ALT	30/6 2015
Kostpris pr. 1/7 2015	0	0	2.885.000
Tilgang i året	0	0	0
Afgang i året	0	0	-2.885.000
	<u>0</u>	<u>0</u>	<u>0</u>
KOSTPRIS PR. 30/6 2016	<u>0</u>	<u>0</u>	<u>0</u>
Af- og nedskrivninger pr. 1/7 2015	0	0	547.700
Årets nedskrivninger	0	0	0
Årets afskrivninger	0	0	0
Af- og nedskrivninger, afgang i året	0	0	-547.700
	<u>0</u>	<u>0</u>	<u>0</u>
AF- OG NEDSKRIVNINGER PR. 30/6 2016	<u>0</u>	<u>0</u>	<u>0</u>
REGNSKABSMÆSSIG VÆRDI PR. 30/6 2016	<u>0</u>	<u>0</u>	<u>0</u>
Salgspris, afgang	0	0	3.250.000
Regnskabsmæssig værdi, afgang	0	0	-2.337.300
	<u>0</u>	<u>0</u>	<u>0</u>
FORTJENESTE/TAB VED SALG	<u>0</u>	<u>0</u>	<u>912.700</u>

## 6 Eventualaktiver

Selskabet har ikke indregnede udskudte skatteaktiver på kr. 605.962.

## 7 Eventualforpligtelser

Selskabet har afgivet selvskyldnerkaution overfor den tilknyttede virksomhed TLT Documents ApS's samlede engagement med pengeinstitut. Disse selskabers samlede engagement med pengeinstitut udgør t.kr. 1.062 pr. 30. juni 2017.

Selskabet indgår i sambeskatningen med øvrige koncernselskaber og hæfter solidarisk med de øvrige koncernselskaber for forfaldne og ikke afregnede selskabsskatter samt kildeskat af renter, royalties og udbytte. Eventuelle senere korrektioner til selskabsskatter og kildeskatter kan medføre at selskabets hæftelse udgør et større beløb.

# PENNEO

Underskrifterne i dette dokument er juridisk bindende. Dokumentet er underskrevet via Penneo™ sikker digital underskrift. Underskrivernes identiteter er blevet registreret, og informationerne er listet herunder.

“Med min underskrift bekræfter jeg indholdet og alle datoer i dette dokument.”

## Kim Priesum

Direktør

Serienummer: PID:9208-2002-2-441260425391

IP: 93.163.148.217

2017-12-06 10:17:28Z

NEM ID 

## Sten Pedersen

Statsautoriseret revisor

Serienummer: CVR:19263096-RID:1297674212458

IP: 85.235.247.2

2017-12-06 15:07:07Z

NEM ID 

## Kim Priesum

Dirigent

Serienummer: PID:9208-2002-2-441260425391

IP: 94.189.42.249

2017-12-07 08:14:13Z

NEM ID 

Penneo dokumentnøgle: CPIL7-J5JEF-1O80J-PC38X-HJXNQ-POP4G

Dette dokument er underskrevet digitalt via **Penneo.com**. Signeringsbeviserne i dokumentet er sikret og valideret ved anvendelse af den matematiske hashværdi af det originale dokument. Dokumentet er låst for ændringer og tidsstemplet med et certifikat fra en betroet tredjepart. Alle kryptografiske signeringsbeviser er indlejret i denne PDF, i tilfælde af de skal anvendes til validering i fremtiden.

### Sådan kan du sikre, at dokumentet er originalt

Dette dokument er beskyttet med et Adobe CDS certifikat. Når du åbner dokumentet

i Adobe Reader, kan du se, at dokumentet er certificeret af **Penneo e-signature service** <[penneo@penneo.com](mailto:penneo@penneo.com)>. Dette er din garanti for, at indholdet af dokumentet er uændret.

Du har mulighed for at efterprøve de kryptografiske signeringsbeviser indlejret i dokumentet ved at anvende Penneos validator på følgende websted: <https://penneo.com/validate>