

## **Kempel Holding Invest ApS**

**Olsbæk Strandvej 12  
2670 Greve**

**CVR-nr. 26 29 38 63**

### **Årsrapport for 2019/20**

**(19. regnskabsår)**

Årsrapporten er fremlagt og godkendt på selskabets ordinære generalforsamling den 19. februar 2021

---

Brian da Costa Carlsen  
dirigent

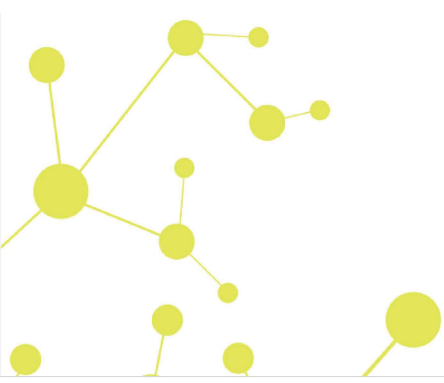

## Indholdsfortegnelse

|   | <b>Side</b> |
|---|-------------|
| <b>Påtegninger</b>                              |             |
| Ledelsespåtegning                               | 1           |
| Revisors erklæring om opstilling af årsregnskab | 2           |
| <br>  |             |
| <b>Ledelsesberetning</b>                        |             |
| Selskabsoplysninger                             | 3           |
| Ledelsesberetning                               | 4           |
| <br>  |             |
| <b>Årsregnskab</b>                              |             |
| Anvendt regnskabspraksis                        | 5           |
| Resultatopgørelse 1. oktober - 30. september    | 8           |
| Balance 30. september                           | 9           |
| Egenkapitalopgørelse                            | 11          |
| Noter til årsrapporten                          | 12          |

## Ledelsespåtegning

Direktionen har dags dato behandlet og godkendt årsrapporten for regnskabsåret 1. oktober 2019 - 30. september 2020 for Kempel Holding Invest ApS.

Årsrapporten aflægges i overensstemmelse med årsregnskabsloven.

Det er min opfattelse, at årsregnskabet giver et retvisende billede af selskabets aktiver, passiver og finansielle stilling pr. 30. september 2020 og resultatet af selskabets aktiviteter for regnskabsåret 1. oktober 2019 - 30. september 2020.

Ledelsesberetningen indeholder efter min opfattelse en retvisende redegørelse for de forhold, beretningen omhandler.

Årsregnskabet er ikke revideret. Ledelsen erklærer, at betingelserne herfor er opfyldt.

Årsrapporten indstilles til generalforsamlingens godkendelse.

Greve, den 18. februar 2021

### Direktion

Brian da Costa Carlsen  
Direktør

## Revisors erklæring om opstilling af årsregnskab

### *Til kapitalejeren i Kempel Holding Invest ApS*

Vi har opstillet årsregnskabet for Kempel Holding Invest ApS for regnskabsåret 1. oktober 2019 - 30. september 2020 på grundlag af selskabets bogføring og øvrige oplysninger, som ledelsen har tilvejebragt.

Årsregnskabet omfatter anvendt regnskabspraksis, resultatopgørelse, balance, egenkapitalopgørelse og noter.

Vi har udført opgaven i overensstemmelse med ISRS 4410, Opgaver om opstilling af finansielle oplysninger.

Vi har anvendt vor faglige ekspertise til at assistere ledelsen med at udarbejde og præsentere årsregnskabet i overensstemmelse med årsregnskabsloven. Vi har overholdt relevante bestemmelser i revisorloven og FSR – danske revisors Ethiske regler for revisorer, herunder principper vedrørende integritet, objektivitet, faglig kompetence og fornøden omhu.

Årsregnskabet samt nøjagtigheden og fuldstændigheden af de oplysninger, der er anvendt til opstillingen af årsregnskabet, er ledelsens ansvar.

Da en opgave om opstilling af finansielle oplysninger ikke er en erklæringsopgave med sikkerhed, er vi ikke forpligtet til at verificere nøjagtigheden eller fuldstændigheden af de oplysninger, ledelsen har givet os til brug for at opstille årsregnskabet. Vi udtrykker derfor ingen revisions- eller reviewkonklusion om, hvorvidt årsregnskabet er udarbejdet i overensstemmelse med årsregnskabsloven.

Greve, den 18. februar 2021

Global Revision ApS  
Registreret revisionsanpartsselskab  
CVR-nr. 28 12 17 17

Eddie Holstebro  
Registreret revisor  
MNE-nr. mne11067

## Selskabsoplysninger

### Selskabet

Kempel Holding Invest ApS  
Olsbæk Strandvej 12  
2670 Greve

CVR-nr.: 26 29 38 63

Regnskabsperiode: 1. oktober 2019 - 30. september 2020  
Stiftet: 1. oktober 2001

Hjemsted: Greve

### Direktion

Brian da Costa Carlsen, direktør

### Revisor

Global Revision ApS  
Registreret revisionsanpartsselskab  
Greve Strandvej 9  
2670 Greve

## Ledelsesberetning

### Selskabets væsentligste aktiviteter

Selskabets formål er at skabe indtægter via detailsalg af modetøj og dermed beslægtet virksomhed, samt at eje aktier eller anpartar i sådanne virksomheder og selskaber.

### Usædvanlige forhold

Selskabets aktiver, passiver og finansielle stilling pr. 30. september 2020 samt resultatet af selskabets aktiviteter for regnskabsåret 2019/20 er ikke påvirket af usædvanlige forhold.

### Udviklingen i aktiviteter og økonomiske forhold

Selskabets resultatopgørelse for 2019/20 udviser et underskud på kr. 7.681, og selskabets balance pr. 30. september 2020 udviser en egenkapital på kr. 34.933.

Selskabet har tabt over halvdelen af selskabskapitalen. Kapitalejeren bekræfter, at ville støtte selskabet likviditetsmæssigt frem til 30. september 2021, såfremt behovet måtte opstå. Der henvises til note 1 - usikkerhed om fortsat drift.

### Betydningsfulde hændelser, som er indtruffet efter regnskabsårets afslutning

Der er efter regnskabsårets afslutning ikke indtruffet begivenheder, som væsentligt vil kunne påvirke selskabets finansielle stilling.

## Anvendt regnskabspraksis

Årsrapporten for Kempel Holding Invest ApS for 2019/20 er aflagt i overensstemmelse med årsregnskabslovens bestemmelser for klasse B-virksomheder med tilvalg af regler fra regnskabsklasse C.

Den anvendte regnskabspraksis er uændret i forhold til sidste år.

Årsrapporten for 2019/20 er aflagt i kr.

Selskabet har i henhold til årsregnskabslovens §110, stk. 1 undladt at udarbejde koncernregnskab.

### Generelt om indregning og måling

I resultatopgørelsen indregnes indtægter i takt med, at de indtjenes. Herudover indregnes værdireguleringer af finansielle aktiver og forpligtelser. I resultatopgørelsen indregnes ligeledes alle omkostninger, herunder afskrivninger og nedskrivninger.

Aktiver indregnes i balancen, når det er sandsynligt, at fremtidige økonomiske fordele vil tilflyde selskabet, og aktivets værdi kan måles pålideligt.

Forpligtelser indregnes i balancen, når det er sandsynligt, at fremtidige økonomiske fordele vil fragå selskabet, og forpligtelsens værdi kan måles pålideligt.

Ved første indregning måles aktiver og forpligtelser til kostpris. Efterfølgende måles aktiver og forpligtelser som beskrevet for hver enkelt regnskabspost nedenfor.

Visse finansielle aktiver og forpligtelser måles til amortiseret kostpris, hvorved der indregnes en konstant effektiv rente over løbetiden. Amortiseret kostpris opgøres som oprindelig kostpris med fradrag af eventuelle afdrag samt tillæg/fradrag af den akkumulerede amortisering af forskellen mellem kostpris og nominelt beløb.

Ved indregning og måling tages hensyn til forudsigelige tab og risici, der fremkommer, inden årsrapporten aflægges, og som be- eller afkræfter forhold, der eksisterede på balancedagen.

## Resultatopgørelsen

### Bruttotab

Selskabet anvender bestemmelsen i årsregnskabslovens § 32, hvorefter selskabets omsætning ikke er oplyst.

Bruttoresultat er et sammendrag af andre eksterne omkostninger.

### Andre eksterne omkostninger

Andre eksterne omkostninger omfatter omkostninger til administration mv.

## Anvendt regnskabspraksis

### Finansielle indtægter og omkostninger

Finansielle indtægter og omkostninger indregnes i resultatopgørelsen med de beløb, der vedrører regnskabsåret. Finansielle poster omfatter renteindtægter og -omkostninger samt tillæg og godtgørelse under acontoskatteordningen mv.

### Indtægter af kapitalandele i dattervirksomheder

I virksomhedens resultatopgørelse indregnes den forholdsmæssige andel af de enkelte dattervirksomheders resultat efter skat efter fuld eliminering af intern avance/tab.

### Skat af årets resultat

Virksomheden er omfattet af de danske regler om tvungen sambeskatning af koncernens danske dattervirksomheder. Dattervirksomheder indgår i sambeskatningen fra det tidspunkt, hvor de indgår i konsolideringen i koncernregnskabet og frem til det tidspunkt, hvor de udgår fra konsolideringen.

Virksomheden er administrationselskab for sambeskatningen og afregner som følge heraf alle betalinger af selskabsskat med skattemyndighederne.

Årets skat, som består af årets aktuelle selskabsskat og ændring i udskudt skat, indregnes i resultatopgørelsen med den del, der kan henføres til årets resultat, og direkte i egenkapitalen med den del, der kan henføres til posteringer direkte i egenkapitalen.

## Balancen

### Kapitalandele i dattervirksomheder

Kapitalandele i dattervirksomheder måles til den forholdsmæssige andel af virksomhedernes indre værdi opgjort efter koncernens regnskabspraksis med fradrag eller tillæg af urealiserede koncerninterne avancer og tab og med tillæg af resterende merværdier og positiv goodwill opgjort efter overtagelsesmetoden. Negativ goodwill indregnes i resultatopgørelsen ved købet af kapitalandelen. Vedrører den negative goodwill overtagne eventualforpligtelser, indtægtsføres negativ goodwill først, når eventualforpligtelserne er afviklet eller bortfaldet.

Kapitalandele i dattervirksomheder med regnskabsmæssig negativ indre værdi måles til kr. 0, og et eventuelt tilgodehavende hos disse virksomheder nedskrives, i det omfang tilgodehavendet er uerholdeligt. I det omfang moder-virksomheden har en retlig eller faktisk forpligtelse til at dække en underbalance, der overstiger tilgodehavendet, indregnes det resterende beløb under hensatte forpligtelser.

Nettoopskrivning af kapitalandele i dattervirksomheder bindes som reserve for nettoopskrivning efter den indre værdis metode under egenkapitalen, i det omfang den regnskabsmæssige værdi overstiger kostprisen. Udbytter fra dattervirksomheder, der forventes vedtaget inden godkendelsen af årsrapporten for Kempel Holding Invest ApS, bindes ikke på opskrivningsreserven.

### Tilgodehavender

Tilgodehavender måles til amortiseret kostpris svarende til nominel værdi.



## Anvendt regnskabspraksis

Der foretages nedskrivning til imødegåelse af tab, hvor der vurderes at være indtruffet en objektiv indikation på, at et tilgodehavende eller en portefølje af tilgodehavender er værdiforringet. Hvis der foreligger en objektiv indikation på, at et individuelt tilgodehavende er værdiforringet, foretages nedskrivning på individuelt niveau.

### Selskabsskat og udskudt skat

Aktuelle skatteforpligtelser og tilgodehavende aktuel skat indregnes i balancen som beregnet skat af årets skattepligtige indkomst, reguleret for skat af tidligere års skattepligtige indkomster samt for betalte acontoskatter.

Selskabet er sambeskattet med koncernforbundne danske selskaber. Den aktuelle selskabsskat fordeles mellem de sambeskattede selskaber i forhold til disses skattepligtige indkomster og med fuld fordeling med refusion vedrørende skattemæssige underskud. De sambeskattede selskaber indgår i acontoskatteordningen.

Skyldige og tilgodehavende sambeskatningsbidrag indregnes i balancen som 'Tilgodehavende sambeskatningsbidrag' eller 'Skyldige sambeskatningsbidrag'.

Udskudt skat måles efter den balanceorienterede gældsmetode af midlertidige forskelle mellem regnskabsmæssig og skattemæssig værdi af aktiver og forpligtelser opgjort på grundlag af den planlagte anvendelse af aktivet henholdsvis afvikling af forpligtelsen. Udskudt skat måles til nettorealiseringsværdi.

### Gældsforpligtelser

Gældsforpligtelser, som omfatter gæld til leverandører, tilknyttede virksomheder samt anden gæld, måles til amortiseret kostpris, hvilket sædvanligvis svarer til nominel værdi.

## Resultatopgørelse 1. oktober - 30. september

|   | <u>Note</u> | <u>2019/20</u><br>kr. | <u>2018/19</u><br>kr. |
|---|-------------|-----------------------|-----------------------|
| <b>Bruttotab</b>                                      |             | <b>-6.250</b>         | <b>-7.250</b>         |
| Indtægter af kapitalandele i tilknyttede virksomheder |             | -4.369                | 173.414               |
| Finansielle omkostninger                              | 2           | <u>-6.193</u>         | <u>-1.026</u>         |
| <b>Resultat før skat</b>                              |             | <b>-16.812</b>        | <b>165.138</b>        |
| Skat af årets resultat                                |             | <u>0</u>              | <u>0</u>              |
| <b>Årets resultat</b>                                 |             | <b><u>-16.812</u></b> | <b><u>165.138</u></b> |
| <b>Forslag til resultatdisponering</b>                |             |                       |                       |
| Overført resultat                                     |             | <u>-16.812</u>        | <u>165.138</u>        |
|   |             | <b><u>-16.812</u></b> | <b><u>165.138</u></b> |

## Balance 30. september

|  | <u>Note</u> | <u>2020</u><br>kr.           | <u>2019</u><br>kr.           |
|--|-------------|------------------------------|------------------------------|
| <b>Aktiver</b>                           |             |                              |                              |
| Kapitalandele i tilknyttede virksomheder | 3           | <u>169.045</u>               | <u>173.414</u>               |
| <b>Finansielle anlægsaktiver</b>         |             | <u><b>169.045</b></u>        | <u><b>173.414</b></u>        |
| <b>Anlægsaktiver i alt</b>               |             | <u><b>169.045</b></u>        | <u><b>173.414</b></u>        |
| Selskabsskat                             |             | <u>7.000</u>                 | <u>6.000</u>                 |
| <b>Tilgodehavender</b>                   |             | <u><b>7.000</b></u>          | <u><b>6.000</b></u>          |
| <b>Likvide beholdninger</b>              |             | <u><b>23.590</b></u>         | <u><b>31.047</b></u>         |
| <b>Omsætningsaktiver i alt</b>           |             | <u><b>30.590</b></u>         | <u><b>37.047</b></u>         |
| <b>Aktiver i alt</b>                     |             | <u><u><b>199.635</b></u></u> | <u><u><b>210.461</b></u></u> |

## Balance 30. september

|   | <u>Note</u> | <u>2020</u><br>kr.    | <u>2019</u><br>kr.    |
|---|-------------|-----------------------|-----------------------|
| <b>Passiver</b>                             |             |                       |                       |
| Virksomhedskapital                          |             | 125.000               | 125.000               |
| Overført resultat                           |             | <u>-99.198</u>        | <u>-82.386</u>        |
| <b>Egenkapital</b>                          | <b>4</b>    | <b><u>25.802</u></b>  | <b><u>42.614</u></b>  |
| Gæld til tilknyttede virksomheder           |             | 163.489               | 158.727               |
| Anden gæld                                  |             | <u>10.344</u>         | <u>9.120</u>          |
| <b>Kortfristede gældsforpligtelser</b>      |             | <b><u>173.833</u></b> | <b><u>167.847</u></b> |
| <b>Gældsforpligtelser i alt</b>             |             | <b><u>173.833</u></b> | <b><u>167.847</u></b> |
| <b>Passiver i alt</b>                       |             | <b><u>199.635</u></b> | <b><u>210.461</u></b> |
| Usikkerhed om fortsat drift (going concern) | 1           |                       |                       |
| Eventualforpligtelser                       | 5           |                       |                       |
| Pantsætninger og sikkerhedsstillelser       | 6           |                       |                       |

## Egenkapitaloppgørelse

|                                       | Virksomhedskapital | Overført resultat | I alt         |
|---------------------------------------|--------------------|-------------------|---------------|
| Egenkapital 1. oktober 2019           | 125.000            | -82.386           | 42.614        |
| Årets resultat                        | 0                  | -16.812           | -16.812       |
| <b>Egenkapital 30. september 2020</b> | <b>125.000</b>     | <b>-99.198</b>    | <b>25.802</b> |

## Noter

### 1 Usikkerhed om fortsat drift (going concern)

Selskabet har i året realiseret et underskud på t.kr. 17 og selskabets egenkapital pr. 30. september 2020 er på t.kr. 26.

Det er ledelsens vurdering, at kapitalejeren vil stille likviditet til rådighed, hvis behovet herfor opstår. Det er således ledelsens opfattelse, at regnskabet kan aflægges under forudsætning for fortsat drift.

|   | 2019/20        | 2018/19        |
|---|----------------|----------------|
|   | kr.            | kr.            |
| <b>2 Finansielle omkostninger</b>                 |                |                |
| Finansielle omkostninger tilknyttede virksomheder | 4.762          | 0              |
| Andre finansielle omkostninger                    | 1.431          | 1.026          |
|   | <u>6.193</u>   | <u>1.026</u>   |
| <b>3 Kapitalandele i tilknyttede virksomheder</b> |                |                |
| Kostpris 1. oktober 2019                          | 459.062        | 459.062        |
| Kostpris 30. september 2020                       | 459.062        | 459.062        |
| Værdireguleringer 1. oktober 2019                 | -285.648       | -459.062       |
| Årets resultat                                    | -11.325        | 173.414        |
| Øvrig regulering                                  | 6.956          | 0              |
| Værdireguleringer 30. september 2020              | -290.017       | -285.648       |
| <b>Regnskabsmæssig værdi 30. september 2020</b>   | <u>169.045</u> | <u>173.414</u> |

### 4 Egenkapital

Virksomhedskapitalen består af 125 anparter à nominelt kr. 1.000. Ingen anparter er tillagt særlige rettigheder.

Der har ikke været ændringer i virksomhedskapitalen i de seneste 5 år.

## Noter

### 5 Eventualforpligtelser

Selskabet er som administrationsselskab sambeskattet med øvrige danske tilknyttede virksomheder, og hæfter solidarisk med øvrige sambeskattede selskaber for betaling af selskabsskat samt for kildeskat på udbytter, renter og royalties.

Selskabet har ingen eventualaktiver eller -forpligtelser herudover.

### 6 Pantsætninger og sikkerhedsstillelser

Selskabet har stillet selvskyldner kaution for datterselskabet, Trend Store fisketorvet ApS<sup>1</sup>, mellemværende med pengeinstituttet, der pr. statusdagen udviser en gæld på t.kr. 0.

Selskabet har ingen pantsætninger eller sikkerhedsstillelser herudover.

# Penneo

Underskrifterne i dette dokument er juridisk bindende. Dokumentet er underskrevet via Penneo™ sikker digital underskrift. Underskrivernes identiteter er blevet registreret, og informationerne er listet herunder.

“Med min underskrift bekræfter jeg indholdet og alle datoer i dette dokument.”

## Brian da Costa Carlsen

Direktør

Serienummer: PID:9208-2002-2-208548443728

IP: 62.199.xxx.xxx

2021-02-19 10:33:19Z

NEM ID 

## Eddie Holstebro

Registreret revisor

På vegne af: Global Revision ApS

Serienummer: CVR:28121717-RID:99798342

IP: 89.221.xxx.xxx

2021-02-19 17:21:15Z

NEM ID 

## Brian da Costa Carlsen

Dirigent

Serienummer: PID:9208-2002-2-208548443728

IP: 62.199.xxx.xxx

2021-02-21 21:35:08Z

NEM ID 

Penneo dokumentnøgle: AHY0M-HD0AH-3FA3K-FY7AL-5BKEL-KMMIBK

Dette dokument er underskrevet digitalt via **Penneo.com**. Signeringsbeviserne i dokumentet er sikret og valideret ved anvendelse af den matematiske hashværdi af det originale dokument. Dokumentet er låst for ændringer og tidsstemplet med et certifikat fra en betroet tredjepart. Alle kryptografiske signeringsbeviser er indlejret i denne PDF, i tilfælde af de skal anvendes til validering i fremtiden.

### Sådan kan du sikre, at dokumentet er originalt

Dette dokument er beskyttet med et Adobe CDS certifikat. Når du åbner dokumentet

i Adobe Reader, kan du se, at dokumentet er certificeret af **Penneo e-signature service** <penneo@penneo.com>. Dette er din garanti for, at indholdet af dokumentet er uændret.

Du har mulighed for at efterprøve de kryptografiske signeringsbeviser indlejret i dokumentet ved at anvende Penneos validator på følgende websted: <https://penneo.com/validate>