

Kim Frederiksen Holding ApS

**Nysøvej 49
2665 Vallensbæk Strand**

CVR-nr. 25 48 27 35

Årsrapport for 2019/20

(20. regnskabsår)

Årsrapporten er fremlagt og godkendt på selskabets ordinære generalforsamling den 25. februar 2021

Kim Erik Frederiksen
dirigent

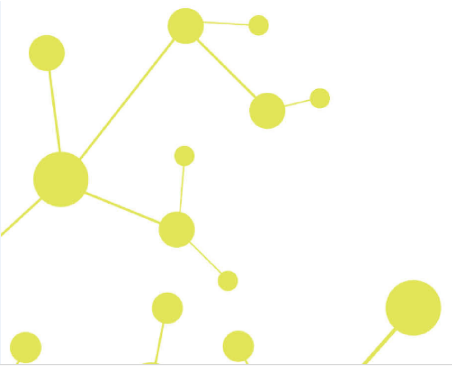

Indholdsfortegnelse

	Side
Påtegninger	
Ledelsespåtegning	1
Den uafhængige revisors revisionspåtegning	2
Ledelsesberetning	
Selskabsoplysninger	5
Ledelsesberetning	6
Årsregnskab	
Anvendt regnskabspraksis	7
Resultatopgørelse 1. oktober - 30. september	10
Balance 30. september	11
Egenkapitalopgørelse	13
Noter til årsrapporten	14

Ledelsespåtegning

Direktionen har dags dato behandlet og godkendt årsrapporten for regnskabsåret 1. oktober 2019 - 30. september 2020 for Kim Frederiksen Holding ApS.

Årsrapporten aflægges i overensstemmelse med årsregnskabsloven.

Det er min opfattelse, at årsregnskabet giver et retvisende billede af selskabets aktiver, passiver og finansielle stilling pr. 30. september 2020 og resultatet af selskabets aktiviteter for regnskabsåret 1. oktober 2019 - 30. september 2020.

Ledelsesberetningen indeholder efter min opfattelse en retvisende redegørelse for de forhold, beretningen omhandler.

Årsrapporten indstilles til generalforsamlingens godkendelse.

Vallensbæk Strand, den 18. februar 2021

Direktion

Kim Erik Frederiksen

Den uafhængige revisors revisionspåtegning

Til kapitalejeren i Kim Frederiksen Holding ApS

Konklusion

Vi har revideret årsregnskabet for Kim Frederiksen Holding ApS for regnskabsåret 1. oktober 2019 - 30. september 2020, der omfatter anvendt regnskabspraksis, resultatopgørelse, balance, egenkapitalopgørelse og noter. Årsregnskabet udarbejdes efter årsregnskabsloven.

Det er vor opfattelse, at årsregnskabet giver et retvisende billede af selskabets aktiver, passiver og finansielle stilling pr. 30. september 2020 samt af resultatet af selskabets aktiviteter for regnskabsåret 1. oktober 2019 - 30. september 2020 i overensstemmelse med årsregnskabsloven.

Grundlag for konklusion

Vi har udført vor revision i overensstemmelse med internationale standarder om revision og de yderligere krav, der er gældende i Danmark. Vort ansvar ifølge disse standarder og krav er nærmere beskrevet i revisionspåtegningens afsnit "Revisors ansvar for revisionen af årsregnskabet". Vi er uafhængige af selskabet i overensstemmelse med internationale etiske regler for revisorer (IESBA's Etiske regler) og de yderligere krav, der er gældende i Danmark, ligesom vi har opfyldt vore øvrige etiske forpligtelser i henhold til disse regler og krav. Det er vor opfattelse, at det opnåede revisionsbevis er tilstrækkeligt og egnet som grundlag for vor konklusion.

Ledelsens ansvar for årsregnskabet

Ledelsen har ansvaret for udarbejdelsen af et årsregnskab, der giver et retvisende billede i overensstemmelse med årsregnskabsloven. Ledelsen har endvidere ansvaret for den interne kontrol, som ledelsen anser for nødvendig for at udarbejde et årsregnskab uden væsentlig fejlinformation, uanset om denne skyldes besvigelser eller fejl.

Ved udarbejdelsen af årsregnskabet er ledelsen ansvarlig for at vurdere selskabets evne til at fortsætte driften, at oplyse om forhold vedrørende fortsat drift, hvor dette er relevant, samt at udarbejde årsregnskabet på grundlag af regnskabsprincippet om fortsat drift, medmindre ledelsen enten har til hensigt at likvidere selskabet, indstille driften eller ikke har andet realistisk alternativ end at gøre dette.

Revisors ansvar for revisionen af årsregnskabet

Vort mål er at opnå høj grad af sikkerhed for, om årsregnskabet som helhed er uden væsentlig fejlinformation, uanset om denne skyldes besvigelser eller fejl, og at afgive en revisionspåtegning med en konklusion. Høj grad af sikkerhed er et højt niveau af sikkerhed, men er ikke en garanti for, at en revision, der udføres i overensstemmelse med internationale standarder om revision og de yderligere krav, der er gældende i Danmark, altid vil afdække væsentlig fejlinformation, når sådan findes. Fejlinformationer kan opstå som følge af besvigelser eller fejl og kan betragtes som væsentlige, hvis det med rimelighed kan forventes, at de enkeltvis eller samlet har indflydelse på de økonomiske beslutninger, som regnskabsbrugere træffer på grundlag af årsregnskabet.

Som led i en revision, der udføres i overensstemmelse med internationale standarder om revision og de yderligere krav, der er gældende i Danmark, foretager vi faglige vurderinger og opretholder professionel skepsis under revisionen. Herudover:

Den uafhængige revisors revisionspåtegning

- Identificerer og vurderer vi risikoen for væsentlig fejlinformation i årsregnskabet, uanset om denne skyldes besvigelser eller fejl, udformer og udfører revisionshandlinger som reaktion på disse risici samt opnår revisionsbevis, der er tilstrækkeligt og egnet til at danne grundlag for vor konklusion. Risikoen for ikke at opdage væsentlig fejlinformation forårsaget af besvigelser er højere end ved væsentlig fejlinformation forårsaget af fejl, idet besvigelser kan omfatte sammensværgelser, dokumentfalsk, bevidste udeladelser, vildledning eller tilsidesættelse af intern kontrol.
- Opnår vi forståelse af den interne kontrol med relevans for revisionen for at kunne udforme revisionshandlinger, der er passende efter omstændighederne, men ikke for at kunne udtrykke en konklusion om effektiviteten af selskabets interne kontrol.
- Tager vi stilling til, om den regnskabspraksis, som er anvendt af ledelsen, er passende, samt om de regnskabsmæssige skøn og tilknyttede oplysninger, som ledelsen har udarbejdet, er rimelige.
- Konkluderer vi, om ledelsens udarbejdelse af årsregnskabet på grundlag af regnskabsprincippet om fortsat drift er passende, samt om der på grundlag af det opnåede revisionsbevis er væsentlig usikkerhed forbundet med begivenheder eller forhold, der kan skabe betydelig tvivl om selskabets evne til at fortsætte driften. Hvis vi konkluderer, at der er en væsentlig usikkerhed, skal vi i vor revisionspåtegning gøre opmærksom på oplysninger herom i årsregnskabet eller, hvis sådanne oplysninger ikke er tilstrækkelige, modificere vor konklusion. Vor konklusioner er baseret på det revisionsbevis, der er opnået frem til datoen for vor revisionspåtegning. Fremtidige begivenheder eller forhold kan dog medføre, at selskabet ikke længere kan fortsætte driften.
- Tager vi stilling til den samlede præsentation, struktur og indhold af årsregnskabet, herunder noteoplysningerne, samt om årsregnskabet afspejler de underliggende transaktioner og begivenheder på en sådan måde, at der gives et retvisende billede heraf.

Vi kommunikerer med den øverste ledelse om blandt andet det planlagte omfang og den tidsmæssige placering af revisionen samt betydelige revisionsmæssige observationer, herunder eventuelle betydelige mangler i intern kontrol, som vi identificerer under revisionen.

Udtalelse om ledelsesberetningen

Ledelsen er ansvarlig for ledelsesberetningen.

Vor konklusion om årsregnskabet omfatter ikke ledelsesberetningen, og vi udtrykker ingen form for konklusion med sikkerhed om ledelsesberetningen.

I tilknytning til vor revision af årsregnskabet er det vort ansvar at læse ledelsesberetningen og i den forbindelse overveje, om ledelsesberetningen er væsentligt inkonsistent med årsregnskabet eller vor viden opnået ved revisionen eller på anden måde synes at indeholde væsentlig fejlinformation.

Vort ansvar er derudover at overveje, om ledelsesberetningen indeholder krævede oplysninger i henhold til årsregnskabsloven.

Den uafhængige revisors revisionspåtegning

Baseret på det udførte arbejde er det vor opfattelse, at ledelsesberetningen er i overensstemmelse med årsregnskabet og er udarbejdet i overensstemmelse med årsregnskabslovens krav. Vi har ikke fundet væsentlig fejlinformation i ledelsesberetningen.

Greve, den 18. februar 2021

Global Revision ApS
Registreret revisionsanpartsselskab
CVR-nr. 28 12 17 17

Eddie Holstebro
Registreret revisor
MNE-nr. mne11067

Selskabsoplysninger

Selskabet

Kim Frederiksen Holding ApS
Nysøvej 49
2665 Vallensbæk Strand

CVR-nr.: 25 48 27 35

Regnskabsperiode: 1. oktober 2019 - 30. september 2020
Stiftet: 15. juni 2000

Hjemsted: Vallensbæk

Direktion

Kim Erik Frederiksen

Revision

Global Revision ApS
Registreret revisionsanpartsselskab
Greve Strandvej 9
2670 Greve

Ledelsesberetning

Selskabets væsentligste aktiviteter

Selskabets formål er at drive administration af kapitalandele, erhvervelse af fast ejendom samt investeringsvirksomhed.

Usædvanlige forhold

Selskabets aktiver, passiver og finansielle stilling pr. 30. september 2020 samt resultatet af selskabets aktiviteter for regnskabsåret 2019/20 er ikke påvirket af usædvanlige forhold.

Udviklingen i aktiviteter og økonomiske forhold

Selskabets resultatopgørelse for 2019/20 udviser et overskud på kr. 577.493, og selskabets balance pr. 30. september 2020 udviser en egenkapital på kr. 6.937.015.

Betydningsfulde hændelser, som er indtruffet efter regnskabsårets afslutning

Der er efter regnskabsårets afslutning ikke indtruffet begivenheder, som væsentligt vil kunne påvirke selskabets finansielle stilling.

Anvendt regnskabspraksis

Årsrapporten for Kim Frederiksen Holding ApS for 2019/20 er aflagt i overensstemmelse med årsregnskabslovens bestemmelser for virksomheder i regnskabsklasse B med tilvalg af regler fra regnskabsklasse C.

Den anvendte regnskabspraksis er uændret i forhold til sidste år.

Årsrapporten for 2019/20 er aflagt i kr.

Generelt om indregning og måling

I resultatopgørelsen indregnes indtægter i takt med, at de indtjenes. Herudover indregnes værdireguleringer af finansielle aktiver og forpligtelser. I resultatopgørelsen indregnes ligeledes alle omkostninger, herunder afskrivninger og nedskrivninger.

Aktiver indregnes i balancen, når det er sandsynligt, at fremtidige økonomiske fordele vil tilflyde selskabet, og aktivets værdi kan måles pålideligt.

Forpligtelser indregnes i balancen, når det er sandsynligt, at fremtidige økonomiske fordele vil fragå selskabet, og forpligtelsens værdi kan måles pålideligt.

Ved første indregning måles aktiver og forpligtelser til kostpris. Efterfølgende måles aktiver og forpligtelser som beskrevet for hver enkelt regnskabspost nedenfor.

Visse finansielle aktiver og forpligtelser måles til amortiseret kostpris, hvorved der indregnes en konstant effektiv rente over løbetiden. Amortiseret kostpris opgøres som oprindelig kostpris med fradrag af eventuelle afdrag samt tillæg/fradrag af den akkumulerede amortisering af forskellen mellem kostpris og nominelt beløb.

Ved indregning og måling tages hensyn til forudsigelige tab og risici, der fremkommer, inden årsrapporten aflægges, og som be- eller afkræfter forhold, der eksisterede på balancedagen.

Resultatopgørelsen

Bruttotab

Selskabet anvender bestemmelsen i årsregnskabslovens § 32, hvorefter selskabets omsætning ikke er oplyst.

Bruttotab er et sammendrag af andre eksterne omkostninger.

Andre eksterne omkostninger

Andre eksterne omkostninger omfatter omkostninger til administration mv.

Finansielle indtægter og omkostninger

Finansielle indtægter og omkostninger indregnes i resultatopgørelsen med de beløb, der vedrører regnskabsåret. Finansielle poster omfatter renteindtægter og -omkostninger samt tillæg og godtgørelse under acontoskatteordningen mv.

Anvendt regnskabspraksis

Indtægter af kapitalandele i dattervirksomheder og associerede virksomheder

I virksomhedens resultatopgørelse indregnes den forholdsmæssige andel af de enkelte dattervirksomheders resultat efter skat efter fuld eliminering af intern avance/tab.

I virksomhedens resultatopgørelse indregnes den forholdsmæssige andel af de associerede virksomheders resultat efter skat efter eliminering af forholdsmæssig andel af intern avance/tab.

Skat af årets resultat

Virksomheden er administrationsselskab for sambeskatningen og afregner som følge heraf alle betalinger af selskabsskat med skattemyndighederne.

Årets skat, som består af årets aktuelle selskabsskat og ændring i udskudt skat, indregnes i resultatopgørelsen med den del, der kan henføres til årets resultat, og direkte i egenkapitalen med den del, der kan henføres til posteringer direkte i egenkapitalen.

Balancen

Kapitalandele i dattervirksomheder og associerede virksomheder

Kapitalandele i dattervirksomheder og associerede virksomheder måles til den forholdsmæssige andel af virksomhedernes indre værdi opgjort efter koncernens regnskabspraksis med fradrag eller tillæg af urealiserede koncerninterne avancer og tab og med tillæg af resterende merværdier og positiv goodwill opgjort efter overtagelsesmetoden. Negativ goodwill indregnes i resultatopgørelsen ved købet af kapitalandelen. Vedrører den negative goodwill overtagne eventualforpligtelser, indtægtsføres negativ goodwill først, når eventualforpligtelserne er afviklet eller bortfaldet.

Kapitalandele i dattervirksomheder og associerede virksomheder med regnskabsmæssig negativ indre værdi måles til kr. 0, og et eventuelt tilgodehavende hos disse virksomheder nedskrives, i det omfang tilgodehavendet er uerholdeligt. I det omfang modervirksomheden har en retlig eller faktisk forpligtelse til at dække en underbalance, der overstiger tilgodehavendet, indregnes det resterende beløb under hensatte forpligtelser.

Nettopskrivning af kapitalandele i dattervirksomheder og associerede virksomheder bindes som reserve for nettopskrivning efter den indre værdis metode under egenkapitalen, i det omfang den regnskabsmæssige værdi overstiger kostprisen. Udbytter fra dattervirksomheder, der forventes vedtaget inden godkendelsen af årsrapporten for Kim Frederiksen Holding ApS, bindes ikke på opskrivningsreserven.

Tilgodehavender

Tilgodehavender måles til amortiseret kostpris, hvilket sædvanligvis svarer til nominel værdi.

Der foretages nedskrivning til imødegåelse af tab, hvor der vurderes at være indtruffet en objektiv indikation på, at et tilgodehavende eller en portefølje af tilgodehavender er værdiforringet. Hvis der foreligger en objektiv indikation på, at et individuelt tilgodehavende er værdiforringet, foretages nedskrivning på individuelt niveau.

Anvendt regnskabspraksis

Likvide beholdninger

Likvide beholdninger omfatter kassebeholdning samt indestående i pengeinstitutter.

Værdipapirer og kapitalandele

Værdipapirer og kapitalandele, der består af børsnoterede aktier og obligationer, måles til dagsværdi på balancen dagen. Ikke-børsnoterede værdipapirer måles til dagsværdi baseret på beregnet kapitalværdi.

Egenkapital

Udbytte

Foreslået udbytte vises som en særskilt post under egenkapitalen. Udbytte indregnes som en forpligtelse på tidspunktet for vedtagelse på generalforsamlingen.

Selskabsskat og udskudt skat

Kim Frederiksen Holding ApS hæfter som administrationsselskab for dattervirksomhedernes selskabsskatter over for skattemyndighederne.

Aktuelle skatteforpligtelser og tilgodehavende aktuel skat indregnes i balancen som beregnet skat af årets skattepligtige indkomst, reguleret for skat af tidligere års skattepligtige indkomster samt for betalte acontoskatter.

Udskudt skat måles på grundlag af de skatteregler og skattesatser, der med balancedagens lovgivning vil være gældende, når den udskudte skat forventes udløst som aktuel skat. Ændring i udskudt skat som følge af ændringer i skattesatser indregnes i resultatopgørelsen bortset fra poster, der føres direkte på egenkapitalen.

Gældsforpligtelser

Gældsforpligtelser, som omfatter gæld til leverandører, tilknyttede virksomheder samt anden gæld, måles til amortiseret kostpris, hvilket sædvanligvis svarer til nominel værdi.

Resultatopgørelse 1. oktober - 30. september

	<u>Note</u>	<u>2019/20</u> kr.	<u>2018/19</u> kr.
Bruttotab		-23.376	-31.231
Indtægter af kapitalandele i tilknyttede virksomheder		346.727	127.676
Indtægter af kapitalandele i associerede virksomheder		196.270	194.861
Finansielle indtægter	1	132.992	80.483
Finansielle omkostninger	2	<u>-63.504</u>	<u>-48.134</u>
Resultat før skat		589.109	323.655
Skat af årets resultat	3	<u>-11.616</u>	<u>-242</u>
Årets resultat		<u>577.493</u>	<u>323.413</u>
 Forslag til resultatdisponering			
Foreslået udbytte		113.000	110.600
Reserve for nettoopskrivning efter den indre værdis metode		-227.003	-127.080
Overført resultat		<u>691.496</u>	<u>339.893</u>
		<u>577.493</u>	<u>323.413</u>

Balance 30. september

	<u>Note</u>	<u>2020</u> kr.	<u>2019</u> kr.
Aktiver			
Kapitalandele i tilknyttede virksomheder	4	1.353.529	1.276.802
Kapitalandele i associerede virksomheder	5	<u>2.208.686</u>	<u>2.512.416</u>
Finansielle anlægsaktiver		<u>3.562.215</u>	<u>3.789.218</u>
Anlægsaktiver i alt		<u>3.562.215</u>	<u>3.789.218</u>
Tilgodehavender hos tilknyttede virksomheder		0	264.161
Tilgodehavende sambeskatningsbidrag		<u>155.650</u>	<u>185.416</u>
Tilgodehavender		<u>155.650</u>	<u>449.577</u>
Værdipapirer		<u>3.714.642</u>	<u>2.895.565</u>
Værdipapirer		<u>3.714.642</u>	<u>2.895.565</u>
Likvide beholdninger		<u>300.931</u>	<u>84.085</u>
Omsætningsaktiver i alt		<u>4.171.223</u>	<u>3.429.227</u>
Aktiver i alt		<u><u>7.733.438</u></u>	<u><u>7.218.445</u></u>

Balance 30. september

	<u>Note</u>	<u>2020</u> kr.	<u>2019</u> kr.
Passiver			
Virksomhedskapital		125.000	125.000
Reserve for nettoopskrivning efter den indre værdis metode		2.096.840	2.323.843
Overført resultat		4.602.175	3.910.679
Foreslået udbytte for regnskabsåret		<u>113.000</u>	<u>110.600</u>
Egenkapital	6	<u>6.937.015</u>	<u>6.470.122</u>
Selskabsskat		<u>54.195</u>	<u>21.277</u>
Langfristede gældsforpligtelser		<u>54.195</u>	<u>21.277</u>
Leverandører af varer og tjenesteydelser		5.625	19.000
Gæld til tilknyttede virksomheder		544.425	0
Selskabsskat		2.277	122.316
Anden gæld		<u>189.901</u>	<u>585.730</u>
Kortfristede gældsforpligtelser		<u>742.228</u>	<u>727.046</u>
Gældsforpligtelser i alt		<u>796.423</u>	<u>748.323</u>
Passiver i alt		<u>7.733.438</u>	<u>7.218.445</u>
Eventualforpligtelser	7		
Pantsætninger og sikkerhedsstillelser	8		

Egenkapitalopgørelse

	Virksomhedskapital	Reserve for nettoopskrivning efter den indreværdi metode	Overført resultat	Foreslået udbytte for regnskabsåret	I alt
Egenkapital 1. oktober 2019	125.000	2.323.843	3.910.679	110.600	6.470.122
Betalt ordinært udbytte	0	0	0	-110.600	-110.600
Årets resultat	0	-227.003	691.496	113.000	577.493
Egenkapital 30. september 2020	125.000	2.096.840	4.602.175	113.000	6.937.015

Noter

	<u>2019/20</u>	<u>2018/19</u>
	kr.	kr.
1 Finansielle indtægter		
Andre finansielle indtægter	132.992	80.483
	<u>132.992</u>	<u>80.483</u>
2 Finansielle omkostninger		
Finansielle omkostninger tilknyttede virksomheder	10.015	0
Andre finansielle omkostninger	53.489	48.134
	<u>63.504</u>	<u>48.134</u>
3 Skat af årets resultat		
Årets aktuelle skat	11.616	242
	<u>11.616</u>	<u>242</u>
4 Kapitalandele i tilknyttede virksomheder	<u>2020</u>	<u>2019</u>
	kr.	kr.
Kostpris 1. oktober 2019	1.325.000	1.325.000
Kostpris 30. september 2020	1.325.000	1.325.000
Værdireguleringer 1. oktober 2019	-48.198	324.126
Årets resultat	346.727	237.841
Udbytte udloddet	-270.000	-500.000
Nedskrivning på goodwill	0	-110.165
Værdireguleringer 30. september 2020	28.529	-48.198
Regnskabsmæssig værdi 30. september 2020	<u>1.353.529</u>	<u>1.276.802</u>

Noter

	<u>2020</u>	<u>2019</u>
	kr.	kr.
5 Kapitalandele i associerede virksomheder		
Kostpris 1. oktober 2019	140.375	140.375
Kostpris 30. september 2020	<u>140.375</u>	<u>140.375</u>
Værdireguleringer 1. oktober 2019	2.372.041	235.226
Regulering primo	0	1.941.954
Årets resultat	196.270	194.861
Udbytte modtaget	<u>-500.000</u>	<u>0</u>
Værdireguleringer 30. september 2020	<u>2.068.311</u>	<u>2.372.041</u>
Regnskabsmæssig værdi 30. september 2020	<u>2.208.686</u>	<u>2.512.416</u>

6 Egenkapital

Virksomhedskapitalen består af 125 anparter à nominelt kr. 1.000. Ingen anparter er tillagt særlige rettigheder.

Der har ikke været ændringer i virksomhedskapitalen i de seneste 5 år.

7 Eventualforpligtelser

Selskabet er sambeskattet med de øvrige selskaber i koncernen, med Kim Frederiksen Holding ApS som skattemæssig administrationsselskab. Selskabet hæfter solidarisk for den samlede skat af den sambeskattede skattepligtige indkomst samt indeholdt udbytteskat og renter for alle de selskaber, der er omfattet af sambeskatningen, indtil de er betalt til SKAT.

Selskabet har ingen eventualforpligtelser.

8 Pantsætninger og sikkerhedsstillelser

Til sikkerhed for associeret selskabs gældsforpligtelser til realkreditinstitut t.kr. 5.357 pr. 30. september 2020 er der afgivet selvskyldnerkaution.

Til sikkerhed for alt mellemværende med pengeinstitut er der afgivet selvskyldnerkaution overfor tilknyttet selskab.

Selskabet har ingen pantsætninger eller sikkerhedsstillelser herudover.