

ÅRSRAPPORT

1. OKTOBER 2016 - 30. SEPTEMBER 2017

GILS HOLDING APS

Wilders Plads 8 F

1403 København K

CVR-nr. 25 39 17 99

Godkendt på selskabets
ordinære generalforsamling,
den / 2018

Dirigentens navn tillige med blokbogstaver

INDHOLDSFORTEGNELSE

| | Side |
|--|-------------|
| Ledelsesberetning mv. | |
| Selskabsoplysninger | 1 |
| Ledelsesberetning | 2 |
| Påtegninger | |
| Ledelsespåtegning | 3 |
| Den uafhængige revisors revisionspåtegning | 4-6 |
| Årsregnskab | |
| Anvendt regnskabspraksis | 7-11 |
| Resultatopgørelse 1. oktober 2016 - 30. september 2017 | 12 |
| Balance pr. 30. september 2017 | 13-14 |
| Egenkapitalopgørelse pr. 30. september 2017 | 15 |
| Noter | 16-17 |

Sagsnr. 901861

fa/dcj

Selskab

Gils Holding ApS
Wilders Plads 8 F
1403 København K

CVR-nummer 25 39 17 99

18. regnskabsår

Hjemsted: København

Direktion

Jacob Gils

Revision

inforevision
statsautoriseret revisionsaktieselskab
Buddingevej 312
2860 Søborg
CVR-nr. 19263096

Flemming Andreasen, statsautoriseret revisor
Daniel Castiblanco Jakobsen, Revisor, cand.merc.aud.

Koncernoversigt

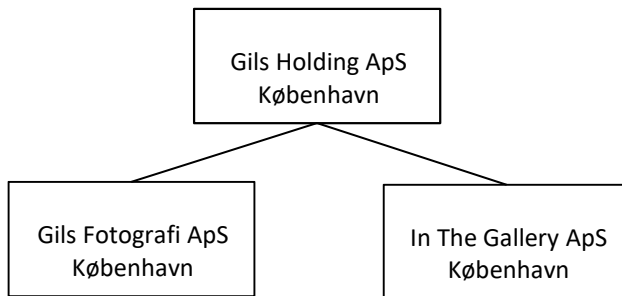

Væsentligste aktiviteter

Gils Holding ApS' hovedaktivitet har i lighed med tidligere år været at drive virksomhed med besiddelse af anparter/aktier og i forbindelse hermed stående virksomhed.

Udviklingen i selskabets aktiviteter og økonomiske forhold

Resultatet af selskabets aktiviteter udviste i regnskabsåret en stigning i indtjeningen i selskabets tilknyttede virksomheder i forhold til sidste år og har således indfriet de forventninger, der var stillet til året.

Den forventede udvikling

Der forventes en positiv udvikling i de tilknyttede virksomheder i næste regnskabsår.

Direktionen har dags dato behandlet og godkendt årsrapporten for 1. oktober 2016 - 30. september 2017 for Gils Holding ApS.

Årsrapporten aflægges i overensstemmelse med årsregnskabsloven.

Det er min opfattelse, at årsregnskabet giver et retvisende billede af selskabets aktiver, passiver og finansielle stilling pr. 30. september 2017 samt af resultatet af selskabets aktiviteter for regnskabsåret 1. oktober 2016 - 30. september 2017.

Ledelsesberetningen indeholder efter min opfattelse en retvisende redegørelse for de forhold, beretningen omhandler.

Årsrapporten indstilles til generalforsamlingens godkendelse.

København K, den 12. januar 2018

I direktionen

Jacob Gils

Til kapitalejeren i Gils Holding ApS

Konklusion

Vi har revideret årsregnskabet for Gils Holding ApS for regnskabsåret 1. oktober 2016 - 30. september 2017, der omfatter anvendt regnskabspraksis, resultatopgørelse, balance, egenkapitalopgørelse og noter. Årsregnskabet udarbejdes efter årsregnskabsloven.

Det er vores opfattelse, at årsregnskabet giver et retvisende billede af selskabets aktiver, passiver og finansielle stilling pr. 30. september 2017 samt af resultatet af selskabets aktiviteter for regnskabsåret 1. oktober 2016 - 30. september 2017 i overensstemmelse med årsregnskabsloven.

Grundlag for konklusion

Vi har udført vores revision i overensstemmelse med internationale standarder om revision og de yderligere krav, der er gældende i Danmark. Vores ansvar ifølge disse standarder og krav er nærmere beskrevet i revisionspåtegningens afsnit "Revisors ansvar for revisionen af årsregnskabet". Vi er uafhængige af virksomheden i overensstemmelse med internationale etiske regler for revisorer (IESBA's Etiske regler) og de yderligere krav, der er gældende i Danmark, ligesom vi har opfyldt vores øvrige etiske forpligtelser i henhold til disse regler og krav. Det er vores opfattelse, at det opnåede revisionsbevis er tilstrækkeligt og egnet som grundlag for vores konklusion.

Ledelsens ansvar for årsregnskabet

Ledelsen har ansvaret for udarbejdelsen af et årsregnskab, der giver et retvisende billede i overensstemmelse med årsregnskabsloven. Ledelsen har endvidere ansvaret for den interne kontrol, som ledelsen anser for nødvendig for at udarbejde et årsregnskab uden væsentlig fejlinformation, uanset om denne skyldes besvigelser eller fejl.

Ved udarbejdelsen af årsregnskabet er ledelsen ansvarlig for at vurdere selskabets evne til at fortsætte driften; at oplyse om forhold vedrørende fortsat drift, hvor dette er relevant; samt at udarbejde årsregnskabet på grundlag af regnskabsprincippet om fortsat drift, medmindre ledelsen enten har til hensigt at likvidere selskabet, indstille driften eller ikke har andet realistisk alternativ end at gøre dette.

Revisors ansvar for revisionen af årsregnskabet

Vores mål er at opnå høj grad af sikkerhed for, om årsregnskabet som helhed er uden væsentlig fejlinformation, uanset om denne skyldes besvigelser eller fejl, og at afgive en revisionspåtegning med en konklusion. Høj grad af sikkerhed er et højt niveau af sikkerhed, men ikke en garanti for, at en revision, der udføres i overensstemmelse med internationale standarder om revision og de yderligere krav, der er gældende i Danmark, altid vil afdække væsentlig fejlinformation, når sådan findes. Fejlinformationer kan opstå som følge af besvigelser eller fejl og kan betragtes som væsentlige, hvis det med rimelighed kan forventes, at de enkeltvis eller samlet har indflydelse på de økonomiske beslutninger, som regnskabsbrugerne træffer på grundlag af årsregnskabet.

Som led i en revision, der udføres i overensstemmelse med internationale standarder om revision og de yderligere krav, der er gældende i Danmark, foretager vi faglige vurderinger og opretholder professionel skepsis under revisionen. Herudover:

- * Identificerer og vurderer vi risikoen for væsentlig fejlinformation i årsregnskabet, uanset om denne skyldes besvigelser eller fejl, udformer og udfører revisionshandlinger som reaktion på disse risici samt opnår revisionsbevis, der er tilstrækkeligt og egnet til at danne grundlag for vores konklusion. Risikoen for ikke at opdage væsentlig fejlinformation forårsaget af besvigelser er højere end ved væsentlig fejlinformation forårsaget af fejl, idet besvigelser kan omfatte sammensværgelser, dokumentfalsk, bevidste udeladelser, vildledning eller tilsidesættelse af intern kontrol.
- * Opnår vi forståelse af den interne kontrol med relevans for revisionen for at kunne udforme revisionshandlinger, der er passende efter omstændigheder, men ikke for at kunne udtrykke en konklusion om effektiviteten af selskabets interne kontrol.
- * Tager vi stilling til, om den regnskabspraksis, som er anvendt af ledelsen, er passende, samt om de regnskabsmæssige skøn og tilknyttede oplysninger, som ledelsen har udarbejdet, er rimelige.
- * Konkluderer vi, om ledelsens udarbejdelse af årsregnskabet på grundlag af regnskabsprincippet om fortsat drift er passende, samt om der på grundlag af det opnåede revisionsbevis er væsentlig usikkerhed forbundet med begivenheder eller forhold, der kan skabe betydelig tvivl om selskabets evne til at fortsætte driften. Hvis vi konkluderer, at der er en væsentlig usikkerhed, skal vi i vores revisionspåtegning gøre opmærksom på oplysninger herom i årsregnskabet eller, hvis sådanne oplysninger ikke er tilstrækkelige, modificere vores konklusion. Vores konklusioner er baseret på det revisionsbevis, der er opnået frem til datoen for vores revisionspåtegning. Fremtidige begivenheder eller forhold kan dog medføre, at selskabet ikke længere kan fortsætte driften.
- * Tager vi stilling til den samlede præsentation, struktur og indhold af årsregnskabet, herunder noteoplysningerne, samt om årsregnskabet afspejler de underliggende transaktioner og begivenheder på en sådan måde, at der gives et retvisende billede heraf.

Vi kommunikerer med den øverste ledelse om blandt andet det planlagte omfang og den tidsmæssige placering af revisionen samt betydelige revisionsmæssige observationer, herunder eventuelle betydelige mangler i intern kontrol, som vi identificerer under revisionen.

Udtalelse om ledelsesberetningen

Ledelsen er ansvarlig for ledelsesberetningen.

Vores konklusion om årsregnskabet omfatter ikke ledelsesberetningen, og vi udtrykker ingen form for konklusion med sikkerhed om ledelsesberetningen.

I tilknytning til vores revision af årsregnskabet er det vores ansvar at læse ledelsesberetningen og i den forbindelse overveje, om ledelsesberetningen er væsentlig inkonsistent med årsregnskabet eller vores viden opnået ved revisionen eller på anden måde synes at indeholde væsentlig fejlinformation.

Vores ansvar er derudover at overveje, om ledelsesberetningen indeholder krævede oplysninger i henhold til årsregnskabsloven.

Baseret på det udførte arbejde er det vores opfattelse, at ledelsesberetningen er i overensstemmelse med årsregnskabet og er udarbejdet i overensstemmelse med årsregnskabslovens krav. Vi har ikke fundet væsentlig fejlinformation i ledelsesberetningen.

Søborg, den 12. januar 2018

inforevision

statsautoriseret revisionsaktieselskab
(CVR-nr. 19263096)

Flemming Andreasen
statsautoriseret revisor
mne19759

Årsrapporten er udarbejdet i overensstemmelse med dansk regnskabslovgivning samt almindeligt anerkendt regnskabspraksis.

Årsrapporten aflægges efter årsregnskabslovens regnskabsklasse B med tilvalg af enkelte bestemmelser fra regnskabsklasse C.

Anvendt regnskabspraksis er uændret i forhold til sidste år.

ÆNDRET REGNSKABSOPSTILLING

Med baggrund i selskabets karakter som holding- og investeringsvirksomhed er årsregnskabslovens skemakrav fraveget. Indtægter af kapitalandele i tilknyttede virksomheder er præsenteret som en del af den primære drift, idet selskabets primære indtægtsskabende aktivitet er besiddelse af kapitalandele i tilknyttede virksomheder.

GENERELT OM INDREGNING OG MÅLING

Regnskabet er udarbejdet med udgangspunkt i det historiske kostprisprincip.

Indtægterne indregnes i resultatopgørelsen i takt med, at de indtjenes. Herudover indregnes værdireguleringer af finansielle aktiver og forpligtelser, der måles til dagsværdi eller amortiseret kostpris. Endvidere indregnes i resultatopgørelsen alle omkostninger, der er afholdt for at opnå årets indtjening, herunder afskrivninger, nedskrivninger og hensatte forpligtelser samt tilbageførsler som følge af ændrede regnskabsmæssige skøn af beløb, der tidligere har været indregnet i resultatopgørelsen.

Aktiver indregnes i balancen, når det er sandsynligt, at fremtidige økonomiske fordele vil tilflyde selskabet, og aktivets værdi kan måles pålideligt.

Forpligtelser indregnes i balancen, når det er sandsynligt, at fremtidige økonomiske fordele vil fragå selskabet, og forpligtelsens værdi kan måles pålideligt.

Ved første indregning måles aktiver og forpligtelser til kostpris. Efterfølgende måles aktiver og forpligtelser som beskrevet for hver enkelt regnskabspost nedenfor.

Ved indregning og måling tages hensyn til forudsigelige tab og risici, der fremkommer, inden årsrapporten aflægges, og som be- eller afkræfter forhold, der eksisterer på balancedagen.

Som målevaluta benyttes danske kroner. Alle andre valutaer anses som fremmed valuta.

VALUTAOMREGNING

Transaktioner i fremmed valuta er i årets løb omregnet til transaktionsdagens kurs. Hvis valuta-positioner anses for sikring af fremtidige pengestrømme, indregnes værdireguleringerne direkte på egenkapitalen.

Tilgodehavender og gæld i fremmed valuta er indregnet til balancedagens kurs.

Realiserede og urealiserede valutakursfortjenester og -tab er indregnet i resultatopgørelsen under finansielle indtægter og omkostninger.

RESULTATOPGØRELSEN

Resultatopgørelsen er artsopdelt.

Indtægter af kapitalandele i tilknyttede virksomheder

Indtægter af kapitalandele i tilknyttede virksomheder omfatter den forholdsmæssige andel af de tilknyttede virksomheders driftsresultat reguleret for interne avancer og tab.

Andre eksterne omkostninger

Andre eksterne omkostninger omfatter administrationsomkostninger.

Andre finansielle indtægter og øvrige finansielle omkostninger

Finansielle indtægter og omkostninger indregnes i resultatopgørelsen med de beløb, der vedrører regnskabsåret. Finansielle poster omfatter renter, realiserede og urealiserede valutakursfortjenester og -tab samt rentetillæg og rentegodtgørelse under acontoskatteordningen.

Skat af årets resultat og selskabsskat

Skat af årets resultat udgør 22% af det regnskabsmæssige resultat korrigeret for ikke indkomstskattepligtige og ikke fradragsberettigede poster.

Skat af årets resultat er sammensat af den forventede skat af årets skattepligtige indkomst reguleret for årets forskydning i udskudt skat. Ændring i udskudt skat som følge af ændring i skattesatser indregnes i resultatopgørelsen.

Selskabet er sambeskattet med øvrige danske koncernselskaber, fungerende som administratonselskab. Skatteeffekten af sambeskatningen fordeles mellem koncernselskaberne i forhold til deres skattepligtige indkomster efter selskabsskatteovens regler om fuld fordeling med refusion vedrørende skattemæssige underskud.

Selskabsskat, vedrørende regnskabsåret, som ikke er afregnet på balancedagen, klassificeres som selskabsskat under enten tilgodehavender eller gældsforpligtelser.

Sambeskatningsbidrag mellem de sambeskattede selskaber, som ikke er afregnet på balancedagen, klassificeres som sambeskatningsbidrag under enten tilgodehavender eller gældsforpligtelser.

Selskabet er omfattet af acontoskatteordningen. Rentegodtgørelse og rentetillæg er indregnet under finansielle indtægter og omkostninger.

BALANCEN

Balancen er opstillet i kontoform.

AKTIVER**Kapitalandele i tilknyttede virksomheder**

Kapitalandele i tilknyttede virksomheder er indregnet efter den indre værdis metode, således at kapitalandelen måles til den forholdsmæssige andel af de tilknyttede virksomheders regnskabsmæssige indre værdi reguleret for interne udbytter og avancer.

Disponible reserver i de tilknyttede virksomheder, som på balancetidspunktet disponeres som udbytte til moderselskabet, indgår i værdien af kapitalandele.

Tilknyttede virksomheder med negativ regnskabsmæssig indre værdi måles til nul, og et eventuelt tilgodehavende hos disse virksomheder nedskrives med moderselskabets andel af den negative indre værdi i det omfang, det vurderes uerholdeligt. Såfremt den regnskabsmæssige negative indre værdi overstiger tilgodehavendet, indregnes det resterende beløb under hensatte forpligtelser i det omfang, modervirksomheden har en retlig eller faktisk forpligtelse til at dække den pågældende virksomheds forpligtelser.

Den samlede nettoopskrivning af kapitalandele i tilknyttede virksomheder henlægges via overskuds-disponeringen til "reserve for nettoopskrivning efter den indre værdis metode" under egenkapitalen. Reserven reduceres med udbytteudlodninger til moderselskabet, og reguleres med egenkapital-bevægelser i de tilknyttede virksomheder.

Tilgodehavender

Tilgodehavender måles til amortiseret kostpris, der sædvanligvis svarer til nominel værdi. Værdien reduceres med nedskrivning til imødegåelse af forventede tab efter en individuel vurdering.

PASSIVER**Egenkapital**

Ledelsens forslag til udbytte for regnskabsåret vises som en særskilt post under egenkapitalen.

Hensættelser til udskudt skat

Udskudt skat måles efter den balanceorienterede gældsmetode. Der er hensat til udskudt skat med 22% af alle midlertidige forskelle mellem regnskabsmæssig og skattemæssig værdi af aktiver og forpligtelser og under hensyntagen til henholdsvis den planlagte anvendelse af aktivet og afvikling af forpligtelsen. Skatteværdien af fremførselsberettigede skattemæssige underskud indgår i opgørelsen af den udskudte skat, såfremt det er sandsynligt, at underskuddene kan udnyttes.

Udskudte skatteaktiver måles til nettorealisationseværdi, hvorved de indregnes med den værdi, som de forventes at blive udnyttet med i en overskuelig fremtid, enten ved udligning i skat af fremtidig indtjening eller ved modregning i udskudte skatteforpligtelser.

Gældsforpligtelser

Gældsforpligtelser er målt til amortiseret kostpris svarende til nominel værdi.

KONCERNREGNSKAB

I henhold til Årsregnskabslovens § 110 er der ikke udarbejdet koncernregnskab.

| <u>Note</u> | <u>2016/17</u> | <u>2015/16</u> |
|---|-----------------------|-----------------------|
| 1 | | |
| Indtægter af kapitalandele i tilknyttede virksomheder | 284.233 | 205.427 |
| Andre eksterne omkostninger | <u>-8.002</u> | <u>-7.455</u> |
| RESULTAT AF PRIMÆR DRIFT | 276.231 | 197.972 |
| 2 | | |
| Øvrige finansielle omkostninger | <u>-4.598</u> | <u>-13.876</u> |
| RESULTAT FØR SKAT | 271.633 | 184.096 |
| 3 | | |
| Skat af årets resultat | <u>2.772</u> | <u>5.160</u> |
| ÅRETS RESULTAT | <u><u>274.405</u></u> | <u><u>189.256</u></u> |

RESULTATDISPONERING

Årets resultat foreslås disponeret således:

| | | |
|---|-----------------------|-----------------------|
| Reserve for nettoopskrivning efter den indre værdis metode | -1.715.767 | 205.427 |
| Forslag til udbytte for regnskabsåret | 52.900 | 0 |
| Overført resultat | <u>1.937.272</u> | <u>-16.171</u> |
| ÅRETS RESULTAT | <u><u>274.405</u></u> | <u><u>189.256</u></u> |

| <u>Note</u> | <u>30/9 2017</u> | <u>30/9 2016</u> |
|--|-------------------------|-------------------------|
| 1 Kapitalandele i tilknyttede virksomheder | <u>4.290.058</u> | <u>3.205.825</u> |
| FINANSIELLE ANLÆGSAKTIVER | <u>4.290.058</u> | <u>3.205.825</u> |
| ANLÆGSAKTIVER | <u>4.290.058</u> | <u>3.205.825</u> |
| Tilgodehavender hos tilknyttede virksomheder | 18.590 | 0 |
| 3 Tilgodehavende selskabsskat | 96.283 | 250.936 |
| 3 Tilgodehavende sambeskatningsbidrag | <u>59.111</u> | <u>21.626</u> |
| TILGODEHAVENDER | <u>173.984</u> | <u>272.562</u> |
| LIKVIDE BEHOLDNINGER | <u>112.599</u> | <u>661</u> |
| OMSÆTNINGSAKTIVER | <u>286.583</u> | <u>273.223</u> |
| AKTIVER I ALT | <u><u>4.576.641</u></u> | <u><u>3.479.048</u></u> |

| <u>Note</u> | <u>30/9 2017</u> | <u>30/9 2016</u> |
|--|-------------------------|-------------------------|
| Virksomhedskapital | 200.000 | 200.000 |
| Reserve for nettoopskrivning efter den indre værdis metode | 1.240.058 | 2.955.825 |
| Overført resultat | 1.775.681 | -161.591 |
| Forslag til udbytte for regnskabsåret | <u>52.900</u> | <u>0</u> |
| EGENKAPITAL | <u>3.268.639</u> | <u>2.994.234</u> |
| | | |
| Leverandører af varer og tjenesteydelser | 8.002 | 8.002 |
| Gæld til tilknyttede virksomheder | <u>1.300.000</u> | <u>476.812</u> |
| KORTFRISTEDE GÆLDSFORPLIGTELSE | <u>1.308.002</u> | <u>484.814</u> |
| | | |
| GÆLDSFORPLIGTELSE | <u>1.308.002</u> | <u>484.814</u> |
| | | |
| PASSIVER I ALT | <u>4.576.641</u> | <u>3.479.048</u> |

4 Eventualforpligtelser

| | <u>Virksom-</u> <u>hedskapital</u> | Nettoopskr. efter den indre værdis metode | <u>Overført</u> <u>resultat</u> | <u>Foreslået</u> <u>udbytte</u> | <u>I alt</u> |
|------------------------------------|---------------------------------------|--|------------------------------------|------------------------------------|------------------|
| Egenkapital pr. 1/10 2015 | 200.000 | 2.750.398 | -145.420 | 0 | 2.804.978 |
| Udloddet udbytte | | | | 0 | 0 |
| Overført via resultatdisponeringen | | <u>205.427</u> | <u>-16.171</u> | <u>0</u> | <u>189.256</u> |
| Egenkapital pr. 1/10 2016 | 200.000 | 2.955.825 | -161.591 | 0 | 2.994.234 |
| Udloddet udbytte | | | | 0 | 0 |
| Overført via resultatdisponeringen | | <u>-1.715.767</u> | <u>1.937.272</u> | <u>52.900</u> | <u>274.405</u> |
| Egenkapital pr. 30/9 2017 | <u>200.000</u> | <u>1.240.058</u> | <u>1.775.681</u> | <u>52.900</u> | <u>3.268.639</u> |

1 Kapitalandele i tilknyttede virksomheder

| | <u>Tilknyttede virksomheder</u> |
|-------------------------------------|---------------------------------|
| Kostpris pr. 1/10 2016 | 250.000 |
| Tilgang i året | 0 |
| Afgang i året | <u>0</u> |
| KOSTPRIS PR. 30/9 2017 | <u>250.000</u> |
| Opskrivninger pr. 1/10 2016 | 2.955.825 |
| Årets resultatandel | 284.233 |
| Modtaget udbytte i året | -500.000 |
| Ydet koncerntilskud | 1.300.000 |
| Opskrivninger, afgang i året | <u>0</u> |
| OPSKRIVNINGER PR. 30/9 2017 | <u>4.040.058</u> |
| REGNSKABSMÆSSIG VÆRDI PR. 30/9 2017 | <u><u>4.290.058</u></u> |

| 2 <u>Øvrige finansielle omkostninger</u> | <u>2016/17</u> | <u>2015/16</u> |
|--|---------------------|----------------------|
| Renteomkostninger til tilknyttede virksomheder | 4.598 | 13.456 |
| Finansielle omkostninger i øvrigt | <u>0</u> | <u>420</u> |
| I ALT | <u><u>4.598</u></u> | <u><u>13.876</u></u> |

3 Selskabsskat og udskudt skat

| | <u>Selskabsskat</u> | <u>Udskudt skat</u> | <u>Ifølge resultatopgørelsen</u> | <u>2015/16</u> |
|-----------------------------|-----------------------------|-----------------------------|----------------------------------|-----------------------------|
| Skyldig pr. 1/10 2016 | -272.562 | 0 | | |
| Regulering tidligere år | | | | |
| Modtaget vedr. tidligere år | 176.940 | | | |
| Betalt acontoskat | -57.000 | | | |
| Skat af årets resultat | -2.772 | 0 | -2.772 | -5.160 |
| Udbytteskat | | | | |
| | <u> </u> | <u> </u> | <u> </u> | <u> </u> |
| SKYLDIG PR. 30/9 2017 | <u><u>-155.394</u></u> | <u><u>0</u></u> | | |
| | | | | |
| SKAT AF ÅRETS RESULTAT | | | <u><u>-2.772</u></u> | <u><u>-5.160</u></u> |

4 Eventualforpligtelser

Selskabet indgår i sambeskatningen med øvrige koncernselskaber og hæfter solidarisk med de øvrige koncernselskaber for forfaldne og ikke afregnede selskabsskatter samt kildeskat af renter, royalties og udbytte. Eventuelle senere korrektioner til selskabsskatter og kildeskat kan medføre at selskabets hæftelse udgør et større beløb.

PENNEO

Underskrifterne i dette dokument er juridisk bindende. Dokumentet er underskrevet via Penneo™ sikker digital underskrift. Underskrivernes identiteter er blevet registreret, og informationerne er listet herunder.

“Med min underskrift bekræfter jeg indholdet og alle datoer i dette dokument.”

Jacob Gils

Direktør

Serienummer: PID:9208-2002-2-481880820992

IP: 94.18.231.154

2018-02-19 12:03:17Z

NEM ID 

Flemming Andreasen

Statsautoriseret revisor

Serienummer: CVR:19263096-RID:1246528237452

IP: 85.235.247.2

2018-02-19 12:17:52Z

NEM ID 

Jacob Gils

Dirigent

Serienummer: PID:9208-2002-2-481880820992

IP: 94.18.231.154

2018-03-06 09:17:51Z

NEM ID 

Penneo dokumentnøgle: ZZD4E-5HAHU-8JY0X-P4U3D-FZ4EJ-48F8M

Dette dokument er underskrevet digitalt via **Penneo.com**. Signeringsbeviserne i dokumentet er sikret og valideret ved anvendelse af den matematiske hashværdi af det originale dokument. Dokumentet er låst for ændringer og tidsstemplet med et certifikat fra en betroet tredjepart. Alle kryptografiske signeringsbeviser er indlejret i denne PDF, i tilfælde af de skal anvendes til validering i fremtiden.

Sådan kan du sikre, at dokumentet er originalt

Dette dokument er beskyttet med et Adobe CDS certifikat. Når du åbner dokumentet

i Adobe Reader, kan du se, at dokumentet er certificeret af **Penneo e-signature service** <penneo@penneo.com>. Dette er din garanti for, at indholdet af dokumentet er uændret.

Du har mulighed for at efterprøve de kryptografiske signeringsbeviser indlejret i dokumentet ved at anvende Penneos validator på følgende websted: <https://penneo.com/validate>