



Energi Viborg A/S

Industrivej 15

8800 Viborg

CVR-nr. 21822531

Årsrapport for 2020

21. regnskabsår

Årsrapporten er fremlagt og godkendt
på selskabets ordinære generalforsamling
den 25. maj 2021

Mette Urup
Dirigent

Indholdsfortegnelse

Ledelsespåtegning	4
Den uafhængige revisors revisionspåtegning	5
Virksomhedsoplysninger	8
Ledelsesberetning	9
Hoved- og nøgletal	24
Anvendt regnskabspraksis	25
Resultatopgørelse	31
Balance	32
Egenkapitalopgørelse	32
Pengestrømsopgørelse	33
Noter	34

Ledelsespåtegning

Bestyrelsen og direktionen har dags dato behandlet og godkendt årsrapporten for regnskabsåret 1. januar 2020 - 31. december 2020 for Energi Viborg A/S.

Årsrapporten aflægges i overensstemmelse med årsregnskabsloven.

Det er vores opfattelse, at koncernregnskabet og årsregnskabet giver et retvisende billede af koncernens og selskabets aktiver, passiver og finansielle stilling pr. 31. december 2020 samt af resultatet af koncernens og selskabets aktiviteter samt af koncernens pengestrømme for regnskabsåret 1. januar 2020 - 31. december 2020.

Ledelsesberetningen indeholder efter vores opfattelse en retvisende redegørelse for de forhold, beretningen omhandler.

Årsrapporten indstilles til generalforsamlingens godkendelse.

Viborg, den 7. maj 2021

Direktion

Mette Urup
Adm. direktør

Bestyrelse

Allan Clifford Christensen
Formand

Peter Juhl
Næstformand

Martin Sanderhoff
Medlem

Anders Korsbæk Jensen
Medlem

Ove Kent Jørgensen
Medlem

Annette Sander Østergaard
Medarbejdervalgt

Bjarne Feddern
Medarbejdervalgt

Gitte Henneberg
Medarbejdervalgt

Den uafhængige revisors revisionspåtegning

Til kapitalejerne i Energi Viborg A/S

Konklusion

Det er vores opfattelse, at koncernregnskabet og årsregnskabet giver et retvisende billede af koncernens og selskabets aktiver, passiver og finansielle stilling pr. 31. december 2020 samt af resultatet af koncernens og selskabets aktiviteter og pengestrømme for regnskabsåret 1. januar 2020 - 31. december 2020 i overensstemmelse med årsregnskabsloven.

Vi har revideret koncernregnskabet og årsregnskabet for Energi Viborg A/S for regnskabsåret 1. januar 2020 - 31. december 2020, der omfatter resultatopgørelse, balance, egenkapitalopgørelse, og noter, herunder anvendt regnskabspraksis, for såvel koncernen som selskabet samt pengestrømsopgørelse for koncernen ("regnskabet").

Grundlag for konklusion

Vi har udført vores revision i overensstemmelse med internationale standarder og om revision og de yderligere krav, der er gældende i Danmark. Vores ansvar ifølge disse standarder og krav er nærmere beskrevet i revisionspåtegningens afsnit "Revisors ansvar for revisionen af koncernregnskabet og årsregnskabet". Vi er uafhængige af koncernen og selskabet i overensstemmelse med internationale etiske regler for revisorer (IESBA's Etiske regler) og de yderligere krav, der er gældende i Danmark, ligesom vi har opfyldt vores øvrige etiske forpligtelser i henhold til disse regler og krav. Det er vores opfattelse, at det opnåede revisionsbevis er tilstrækkeligt og egnet som grundlag for vores konklusion.

Udtalelse om ledelsesberetningen

Ledelsen er ansvarlig for ledelsesberetningen.

Vores konklusion om koncernregnskabet og årsregnskabet omfatter ikke ledelsesberetningen, og vi udtrykker ingen form for konklusion med sikkerhed om ledelsesberetningen.

I tilknytning til vores revision af koncernregnskabet og årsregnskabet er det vores ansvar at læse ledelsesberetningen og i den forbindelse overveje, om ledelsesberetningen er væsentligt inkonsistent med koncernregnskabet og årsregnskabet eller vores viden opnået ved revisionen eller på anden måde synes at indeholde væsentlig fejlinformation.

Vores ansvar er derudover at overveje, om ledelsesberetningen indeholder krævede oplysninger i henhold til årsregnskabsloven.

Baseret på det udførte arbejde er det vores opfattelse, at ledelsesberetningen er i overensstemmelse med koncernregnskabet og årsregnskabet og er udarbejdet i overensstemmelse med årsregnskabslovens krav. Vi har ikke fundet væsentlig fejlinformation i ledelsesberetningen.

Ledelsens ansvar for koncernregnskabet og årsregnskabet

Ledelsen har ansvaret for udarbejdelsen af et koncernregnskab og et årsregnskab, der giver et retvisende billede i overensstemmelse med årsregnskabsloven. Ledelsen har endvidere ansvaret for den interne kontrol, som ledelsen anser for nødvendig for at udarbejde et koncernregnskab og et årsregnskab uden væsentlig fejlinformation, uanset om denne skyldes besvigelser eller fejl.

Ved udarbejdelsen af koncernregnskabet og årsregnskabet er ledelsen ansvarlig for at vurdere koncernens og selskabets evne til at fortsætte driften; at oplyse om forhold vedrørende fortsat drift, hvor dette er relevant; samt at udarbejde koncernregnskabet og årsregnskabet på grundlag af regnskabsprincippet om fortsat drift, medmindre ledelsen enten har til hensigt at likvidere selskabet, indstille driften eller ikke har andet realistisk alternativ end at gøre dette.

Revisors ansvar for koncernregnskabet og årsregnskabet

Vores mål er at opnå høj grad af sikkerhed for, om koncernregnskabet og årsregnskabet som helhed er uden væsentlig fejlinformation, uanset om denne skyldes besvigelser eller fejl, og at afgive en revisionspåtegning med en konklusion. Høj grad af sikkerhed er et højt niveau af sikkerhed, men er ikke en garanti for, at en revision, der udføres i overensstemmelse med internationale standarder om revision

Den uafhængige revisors revisionspåtegning

og de yderligere krav, der er gældende i Danmark, altid vil afdække væsentlig fejlinformation, når sådan findes. Fejlinformationer kan opstå som følge af besvigelser eller fejl og kan betragtes som væsentlige, hvis det med rimelighed kan forventes, at de enkeltvis eller samlet har indflydelse på de økonomiske beslutninger, som regnskabsbrugerne træffer på grundlag af koncernregnskabet og årsregnskabet.

Som led i en revision, der udføres i overensstemmelse med internationale standarder om revision og de yderligere krav, der er gældende i Danmark, foretager vi faglige vurderinger og opretholder professionel skepsis under revisionen. Herudover:

- * Identificerer og vurderer vi risikoen for væsentlig fejlinformation i koncernregnskabet og årsregnskabet, uanset om denne skyldes besvigelser eller fejl, udformer og udfører revisionshandlinger som reaktion på disse risici samt opnår revisionsbevis, der er tilstrækkeligt og egnet til at danne grundlag for vores konklusion. Risikoen for ikke at opdage væsentlig fejlinformation forårsaget af besvigelser er højere end ved væsentlig fejlinformation forårsaget af fejl, idet besvigelser kan omfatte sammensværgelser, dokumentfalsk, bevidste udeladelser, vildledning eller tilsidesættelse af intern kontrol.
- * Opnår vi forståelse af den interne kontrol med relevans for revisionen for at kunne udforme revisionshandlinger, der er passende efter omstændighederne, men ikke for at kunne udtrykke en konklusion om effektiviteten af selskabets interne kontrol.
- * Tager vi stilling til, om den regnskabspraksis, som er anvendt af ledelsen, er passende, samt om de regnskabsmæssige skøn og tilknyttede oplysninger, som ledelsen har udarbejdet, er rimelige.
- * Konkluderer vi, om ledelsens udarbejdelse af koncernregnskabet og årsregnskabet på grundlag af regnskabsprincippet om fortsat drift er passende, samt om der på grundlag af det opnåede revisionsbevis er væsentlig usikkerhed forbundet med begivenheder eller forhold, der kan skabe betydelig tvivl om koncernens og selskabets evne til at fortsætte driften. Hvis vi konkluderer, at der er en væsentlig usikkerhed, skal vi i vores revisionspåtegning gøre opmærksom på oplysninger herom i årsregnskabet eller, hvis sådanne oplysninger ikke er tilstrækkelige, modificere vores konklusion. Vores konklusioner er baseret på det revisionsbevis, der er opnået frem til datoen for vores revisionspåtegning. Fremtidige begivenheder eller forhold kan dog medføre, at koncernen og selskabet ikke længere kan fortsætte driften.
- * Tager vi stilling til den samlede præsentation, struktur og indhold af koncernregnskabet og årsregnskabet, herunder note-oplysningerne, samt om årsregnskabet afspejler de underliggende transaktioner og begivenheder på en sådan måde, at der gives et retvisende billede heraf.
- * Opnår vi tilstrækkeligt og egnet revisionsbevis for de finansielle oplysninger for virksomhederne eller forretningsaktiviteterne i koncernen til brug for at udtrykke en konklusion om koncernregnskabet. Vi er ansvarlige for at lede, føre tilsyn med og udføre koncernrevisionen. Vi er eneansvarlige for vores revisionskonklusion.

Vi kommunikerer med den øverste ledelse om blandt andet det planlagte omfang og den tidsmæssige placering af revisionen samt betydelige revisionsmæssige observationer, herunder eventuelle betydelige mangler i intern kontrol, som vi identificerer under revisionen.

Skive, 7. maj 2021

PricewaterhouseCoopers
Statsautoriseret Revisionspartnerselskab
CVR-nr. 33771231

Henrik Holst
Statsautoriseret revisor
mne9397

Virksomhedsoplysninger

Virksomheden	Energi Viborg A/S Industrivej 15 8800 Viborg
Telefon	89292929
Telefax	89292939
E-mail	energiviborg@energiviborg.dk
Hjemmeside	www.energiviborg.dk
CVR-nr.	21822531
Stiftelsesdato	1. juli 1999
Hjemsted	Viborg
Regnskabsår	1. januar 2020 - 31. december 2020
Bestyrelse	Allan Clifford Christensen Peter Juhl Martin Sanderhoff Anders Korsbæk Jensen Ove Kent Jørgensen Annette Sander Østergaard Bjarne Feddern Gitte Henneberg
Direktion	Mette Urup, Adm. direktør
Revisor	PricewaterhouseCoopers Statsautoriseret Revisionspartnerselskab Reservevej 81 7800 Skive
CVR-nr.	33771231

Ledelsesberetning

HOVEDAKTIVITET OG KONCERNFORHOLD

Energi Viborg er moderselskab i koncernen. Hovedaktiviteten er at varetage den strategiske og organisatoriske udvikling af koncernen, udføre økonomi- og administrationsopgaver for datterselskaberne samt varetage driften af selskabets ejendomme. Selskabet drives som aktieselskab og ledes af en bestyrelse på otte medlemmer.

Som multiforsyning varetager Energi Viborg kerneopgaver inden for produktion og distribution af el, vand og varme samt håndtering af spildevand. I tilknytning hertil udføres energibesparelsesaktiviteter, ligesom koncernen drifter og etablerer gadelys- og trafiksignalanlæg. De enkelte forretningsområder er organiseret i datterselskaber, der ligesom moderselskabet drives som aktieselskaber.

Ud over aktiebesiddelser i datterselskaber ejer Energi Viborg en andel i handelsselskabet Midtjysk Elhandel, der har hjemsted i Randers. Selskabet har til formål at købe og sælge el på det danske elmarked for større erhvervskunder.

Tillige har Energi Viborg en andel i Servia, som er et selskab, der yder juridisk rådgivning, assistance til håndtering af GDPR-krav, projektledelse samt forhandling, formidling og indgåelse af indkøbskontrakter.

Med fokus på en forretningsorienteret strategi arbejder Energi Viborg på at skabe yderligere vækst og fortsat udvikling og fornyelse inden for disse forretningsområder. Men det sker altid under hensyntagen til kundernes ønsker og behov herunder fastholdelse af stabile forsyninger og konkurrencedygtige priser.

Koncernen ser pr. 31. december 2020 ud som på nedenstående diagram.

Det bemærkes, at selskabet Energi Viborg Kraftvarme A/S i 2021 forventes afhændet til Viborg Varme A.m.b.a.

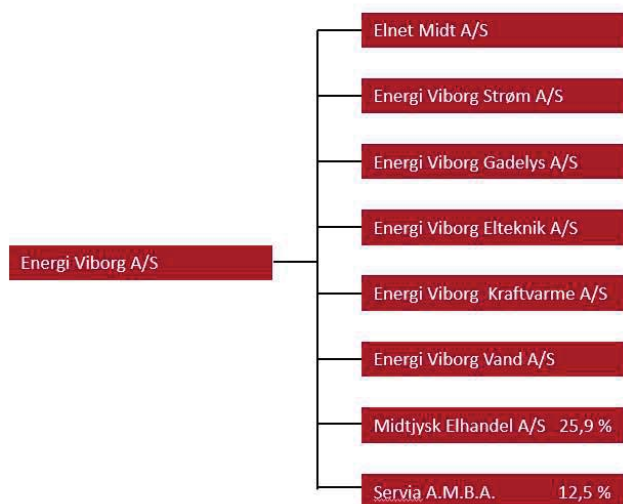

Ledelsesberetning



Elnet Midt A/S

Elnet Midt er et netselskab, der ejes af moderselskabet Energi Viborg, og som derved indgår i koncernregnskabet.

Selskabet har til formål at udøve netvirksomhed i henhold til den tildelte bevilling efter elforsyningsloven og har dermed som hovedopgave at levere en stabil elforsyning af høj kvalitet. Herudover er Elnet Midt i lighed med landets øvrige elnetselskaber omfattet af en energispareaftale, der forpligter selskabet til at planlægge og sikre gennemførelse af energibesparelser. Ordningen ophører med udgangen af 2020.

Gennem elnettet er der i 2020 faktureret tarif for 174.373 MWh leveret til ca. 21.700 målere og forbrugssteder.

I 2020 er der etableret 5 stk. 10/0,4 KV transformerstation samt opbygget og renoveret 8 10/0,4 KV transformerstationer. Desuden er der etableret 7 km nyt 10 kV højspændingskabel og 5 km 0,4 kV lavspændingskabel. Dermed er 0,4 kV nettet nu 100 % kabellagt og eneste luftledning i Elnet Midt's forsyningsområde er 60 kV luftledning mellem station Margrethelund og station Loldrup.

I årets løb er tilkoblet 371 nye forbrugssteder.

Der har ikke været fejl på 60 kV højspændingsnettet i 2020. På 10 kV nettet har der været 6 fejl, som har medført afbrydelser af forsyningen.

5 års hovedtal (beløb i tusinde kroner)	2020	2019	2018	2017	2016
Nettoomsætning	33.625	27.662	32.470	32.570	31.247
Driftsresultat (EBITA)	7.120	4.702	6.380	6.758	3.373
Finansielle poster	-161	-222	-133	544	461
Resultat før skat	7.022	4.480	6.247	7.301	3.834
Årets resultat	5.477	3.494	4.872	5.694	2.990
Materielle anlægsaktiver	221.610	226.448	226.526	193.767	176.283
Egenkapital	242.656	238.079	235.485	231.513	226.719
Balancesum	270.338	272.068	270.702	267.964	263.255

Ledelsesberetning



Energi Viborg Strøm A/S

Energi Viborg Strøm er et elhandelsselskab, der ejes af Energi Viborg A/S, og som derved indgår i koncernregnskabet.

Selskabets mål om at fastholde og udbygge sin position på marked er opnået igen i 2020.

Med den øgede konkurrence og konsolidering i markedet, er der konstant fokus på at have attraktive produkter, som kan fastholde og tiltrække kunder. Vi forventer i 2021 at se yderligere effekter af de digitaliseringsiltag, der er gjort i 2019/2020 i forhold til kundehåndtering.

Gennem markedsføringsaftalerne med VFF og VHK vil der i 2020 som i tidligere år være fokus på salg af strøm i de budskaber, der skal bruges ved lejlighedsvis events og konkurrencer i samarbejdet med klubberne.

5 års hovedtal (beløb i tusinde kroner)	2020	2019	2018	2017	2016
Bruttofortjeneste	5.417	6.030	4.411	4.419	5.173
Driftsresultat (EBITA)	761	1.640	-285	-583	1.264
Finansielle poster	-95	-126	-61	3	29
Resultat før skat	666	1.514	-346	-580	1.293
Årets resultat	520	1.181	-270	-452	1.009
Egenkapital	10.711	10.191	9.011	9.281	9.733
Balancesum	17.208	16.737	16.019	17.613	29.694

Ledelsesberetning



Energi Viborg Kraftvarme A/S

Energi Viborg Kraftvarme er et produktionsselskab, der ejes af moderselskabet Energi Viborg, og som derved indgår i koncernregnskabet.

Selskabet har til formål at drive virksomhed med kraftvarmeproduktion og transmission af varmt vand til opvarmningsformål i henhold til bevilling efter elforsyningsloven.

I 2020 solgte selskabet 318 GWh varme til varmedistributørerne i Viborg By. Som led i dannelse af en ny fjernvarmeorganisation i Viborg er organiseringen af varmedistributørerne ultimo 2020/primio 2021 ændret, således at selskabet alene sælger varme til det nystiftede Viborg Varme A.m.b.A.

Energi Viborg Kraftvarme arbejder løbende med at sikre varmforsyningen til Viborg, og idet muligheden for at få leveret overskudsvarme fra Apple trækker tidsmæssigt ud, projekteres der nu 2,7 MW luft-til-vand-varmepumper i 2021/2022 for at sikre varmekunderne en billigere og mere grøn varmeproduktion. Der er endvidere etableret en vand-til-vand varmepumpe til forsyning af varmekunderne i Hald Ege.

Energi Viborg Kraftvarme forventes i 2021 afhændet til Viborg Varme A.m.b.a., således at processen med etablering af en ny fjernvarmeorganisering i Viborg kan afsluttes i 2021.

5 års hovedtal (beløb i tusinde kroner)	2020	2019	2018	2017	2016
Nettoomsætning	158.346	217.022	216.571	183.305	174.156
Driftsresultat (EBITA)	1.079	5.276	1.526	1.693	-858
Finansielle poster	-1.079	-1.125	-1.450	-1.693	911
Resultat før skat	2.367	4.151	76	0	0
Årets resultat	0	0	0	0	0
Materielle anlægsaktiver	48.193	40.080	51.952	53.872	57.375
Egenkapital	500	500	500	500	500
Balancesum	105.654	125.192	103.787	111.327	136.282

Ledelsesberetning



Energi Viborg Vand A/S

Energi Viborg Vand er et vandforsyningsselskab, der ejes af moderselskabet Energi Viborg, og som derved indgår i koncernregnskabet.

Selskabets aktivitet er at drive spildevandsforsyning i henhold til miljøbeskyttelsesloven med tilhørende bekendtgørelse samt at drive vandforsyning i henhold til gældende lovgivning og indvindingstilladelser.

Det samlede salg af drikkevand til kunderne i 2020 var på 2,5 mio. m³. Vandforbruget er steget i forhold til forbruget i 2019.

Spildevandsanlæggene har i 2020 modtaget og rensat 10,0 mio. m³ spildevand og produceret 1.583 tons slam. Slammet er primært udbragt på landsbrugsjord, mens en mindre del er sendt til forbrænding.

Der har på såvel drikkevand som spildevandsområdet været stor aktivitet i forbindelse med byggemodninger og byfornyelsesprojekter i 2020. Vandselskabet har i 2020 investeret for 154,6 mio. kr. i drikke- og spildevandsaktiver.

5 års hovedtal (beløb i tusinde kroner)	2020	2019	2018	2017	2016
Omsætning vedr. salg af vand og vandafledning m.v.	186.500	216.640	168.391	180.143	214.767
Omsætning vedr. udskudt skat	0	0	-283.827	283.827	0
Nettoomsætning i alt	186.500	216.640	-115.435	463.970	214.767
Driftsresultat (EBITA)	31.169	72.592	-273.814	332.141	85.890
Finansielle poster	-604	-790	-222	502	-4.591
Resultat før skat	30.565	71.802	-274.036	332.642	81.299
Årets resultat	33.813	81.000	47.166	41.481	78.030
Materielle anlægsaktiver	2.658.028	2.605.490	2.558.461	2.516.840	2.497.767
Egenkapital	2.720.245	2.686.533	2.605.803	2.558.641	2.517.069
Balancesum	2.789.766	2.752.021	2.697.451	2.937.828	2.632.579

Ledelsesberetning



Energi Viborg Elteknik A/S

Energi Viborg Elteknik er et selskab, der ejes af moderselskabet Energi Viborg, og som derved indgår i koncernregnskabet.

Selskabets har til formål at udøve erhvervsmæssig virksomhed med tilknytning til forsyningsvirksomhed.

Selskabet har i årets løb udført arbejde for søsterselskaber i koncernen. Herunder entreprenør- og elinstallationsarbejde i forbindelse med drift og vedligehold af forsyningsanlæg, gadelys- og trafiksignalanlæg.

Derudover har selskabet udført arbejde for Energi Viborg Gadelys f.eks. i forbindelse med Elenaprojektet. Projektet fortsætter i 2021.

5 års hovedtal (beløb i tusinde kroner)	2020	2019	2018	2017	2016
Nettoomsætning	34.382	38.524	45.200	46.896	38.176
Bruttofortjeneste	5.959	7.273	8.691	8.748	7.558
Driftsresultat	172	1.813	3.632	3.580	2.639
Finansielle poster	-67	-60	-33	-11	-19
Resultat før skat	105	1.754	3.599	3.569	2.620
Årets resultat	84	1.370	2.811	2.789	2.026
Materielle anlægsaktiver	3.617	4.499	4.260	4.385	4.069
Egenkapital	19.878	19.794	18.424	15.613	12.825
Balancesum	28.927	28.833	29.253	24.660	21.064

Ledelsesberetning



Energi Viborg Gadelys A/S

Energi Viborg Gadelys er et selskab, der ejes af moderselskabet Energi Viborg, og som derved indgår i koncernregnskabet.

Selskabet har til formål at udføre opgaver med drift og vedligeholdelse af gadelys- og trafiksignalanlæg ifølge en driftsaftale indgået med Viborg Kommune. Selskabet har indgået aftale med Viborg Kommune frem til og med 2023 med option for forlængelse i yderligere 5 år.

Herudover varetager selskabet driften af koncernens fibernet, der anvendes til styring, regulering og overvågning af forsyningsanlæg. Endvidere gøres der brug af fibernet til andre kommunikationsformål, herunder til sammenbinding af koncernens it-netværk.

Selskabet er endvidere engageret i at udføre et større anlægsarbejde, ELENA (European Local Energy Assistance), for Viborg Kommune. Her bliver den eksisterende gadebelysning udskiftet med mere energivenlige LED-armaturer. I 2020 er der udskiftet ca. 1.200 armaturer og opsat ca. 360 nye armaturer og arbejdet vil fortsætte i 2021. Når projektet bliver afsluttet, forventes det, at der vil være skiftet ca. 10.000 gadelamper i Viborg Kommune.

5 års hovedtal (beløb i tusinde kroner)	2020	2019	2018	2017	2016
Nettoomsætning	28.044	30.946	37.179	35.733	37.653
Driftsresultat	398	2.403	1.315	1.350	1.215
Finansielle poster	-51	-38	-27	-31	-19
Resultat før skat	346	2.365	1.288	1.319	1.196
Årets resultat	270	1.845	1.004	1.029	933
Materielle anlægsaktiver	2.565	2.528	2.255	2.062	1.698
Egenkapital	9.855	9.584	7.740	6.735	5.706
Balancesum	14.711	19.354	16.825	22.431	16.618

Ledelsesberetning

Hovedaktivitet

Energi Viborg A/S er et holdingselskab med aktiebesiddelser i datterselskaberne. Selskabets hovedaktivitet er udførelse af administrative opgaver for datterselskaberne.

Koncernens aktivitet består herudover af forsyningsaktiviteter inden for lov om elforsyning, lov om varmforsyning og lov om vand- og spildevandsforsyning samt entreprenørvirksomhed.

Derudover ejes Midtjysk Elhandel i fællesskab med Verdo A/S. Verdo's andel i selskabet er størst med en ejerandel på ca. 74 %, men Energi Viborgs indflydelse er sikret gennem en ejeraftale.

Energi Viborg er desuden andelshaver i Servia A.M.B.A., hvor ejerkredsen derudover udgøres af Fonden Langelands Elforsyning, NEF, SEF, Aura, BEOF, Nord Energi og EWII.

Udvikling i aktiviteter og økonomiske forhold i regnskabsåret

Årets resultat udgør ekskl. resultater fra kapitalandele i andre selskaber et overskud på 2.268 t.kr. Resultatet anses for tilfredsstillende.

Det samlede resultat for Energi Viborg udgør 42.652 t.kr. medregnet resultaterne af kapitalandele. Datterselskabernes resultater udgør i alt 40.383 t.kr. Herudover er der i koncernens samlede resultat indregnet Energi Viborgs andel (25,9 %) af resultatet i Midtjysk Elhandel svarende til 220 t.kr.

Årets aktiviteter

Selskabet følger Strategi 2018 - 2022, som blev godkendt af bestyrelsen i 2018.

Strategien indeholder følgende fem hovedmål, som er indarbejdet i de enkelte selskaber i koncernen:

- * Vi vil have kunderne i fokus
- * Energi Viborg skal være en god og attraktiv arbejdsplads
- * Vi arbejder ud fra en forretningsorienteret tilgang med fokus på intelligente løsninger
- * Vi arbejder for en effektiv og bæredygtig omstilling
- * Vi vil samarbejde med eksterne aktører

Eksekveringen af strategien pågår i dagligdagen, og har bl.a. udmøntet sig på følgende områder:

- * Indgåelse af aftale om implementering af fjernafmålede vandmålere
- * Anvendelse af overskudsvarme eller luft-til-vand varmepumper i varmforsyningen
- * Digitalisering af interne arbejdsprocesser
- * Anvendelse af online trivselsmåling blandt vores medarbejdere
- * Implementering af "God selskabsledelse"
- * Indtrædelse som andelshaver i Servia A.M.B.A., som yder rådgivnings- og konsulentbistand

Som en væsentlig del af strategiarbejdet inddrages relevante medarbejdere i implementeringen.

For Energi Viborgs datterselskaber har året været præget af stor aktivitet. Inden for de enkelte forsyningsområder kan fremhæves følgende forhold:

Energi Viborg Strøm udbygger jf. strategien sin portefølje af privatkunder. Selskabet kommer ud af året med et tilfredsstillende overskud. For året 2021 forventes et positivt resultat.

Elnet Midt har gennemført kabellægningen af luftledninger. Tilbage er nu kun luftledningen mellem station Margrethelund og station Loldrup. Station Margrethelund er sat i drift og fungerer udover at forsyne lokalområdet med el også som reservestation for akutsygehuset.

Energi Viborg Gadelys er fortsat i gang med udskiftning af kviksløvlamper til LED. Dette arbejde udføres for Viborg Kommune. Der skal i alt skiftes 10.000 lamper.

Energi Viborg Elteknik har trods covid-19 kunnet fortsætte mange drittsaktiviteter uændret i 2020. Opretholdelsen af forsynings sikkerheden på el-siden er varetaget med stor tilfredshed, ligesom aktiviteterne for Energi Viborg Gadelys og Energi Viborg Vand.

Ledelsesberetning

I drikkevandsafdelingen har i 2020 påbegyndt udskiftningen af mekaniske vandmålere til fjernaflæste målere. Projektet blev igangsat efter sommerferien og har udover en mindre pause grundet covid-19 restriktioner kørt gennem resten af året. I 2021 fortsættes udskiftningen, der forventes gennemført inden årets udgang.

For spildevandsafdelingen fortsættes de store investeringer i selskabets infrastruktur i form af renseanlæg, pumpestationer, regnvandsbassiner samt ledningsnettet. I alt har afdelingen investeret 135 mio.kr. i 2020. Der er mange større anlægsprojekter i porteføljen af projekter, men særligt renoveringen af Bjerringbro Renseanlæg og separeringsprojekterne i Møldrup, Sparkær og Sjørup kan her fremhæves.

Den fremtidige varmeforsyning i Viborg Varmeproduktionen

Der pågår p.t. et samarbejde mellem Energi Viborg Kraftvarme og det nystiftede Viborg Varme A.m.b.a. (tidligere Viborg Fjernvarme) omkring samlede beregninger på den fremtidige varmeproduktion, bl.a. vedr. anvendelse af overskudsvarmen fra Apple, luft til vand varmepumper og elkedler.

Der er projekteret etableret 2 7 MW luft-til-vand-varmepumpeanlæg, hvoraf det førstetablerede er et 7 MW testanlæg. Anlægget skal afklare de tvivlsspørgsmål, der er vedr. anvendelse af luft-til-vand varmepumper, f.eks. virkningsgrader om vinteren, isdannelser og støj. Det forventes, at anlægget kan stå klart i 2022.

Der er indgået en hensigtserklæring mellem Energi Viborg Kraftvarme og Apple vedr. test af Apples anlæg til genindvinding af varmen fra datacenteret. Såfremt testen falder positivt ud, forventes det, at arbejdet med etablering af anlæg til anvendelse af overskudsvarmen fra Apple vil fortsætte med henblik på etablering af transmissionsledning og varmepumpeanlæg ved datacenteret i Foulum, så snart der er tilstrækkelig varme til rådighed for varmeproduktion. Dette bliver dog næppe inden for en kortere årrække.

Den fremtidige varmeorganisering

I forbindelse med kommunalvalget indgik hovedparten af byrådet i en fælles konstitueringsaftale for perioden 2018 - 2021. Af konstitueringsaftalen fremgår bl.a., at der skal etableres en ny organisering af varmeforsyningen og distributionen i Viborg, hvor Energi Viborg Kraftvarme A/S og Viborg Fjernvarme indgår i den nye organisering gerne sammen med Overlund Fjernvarme og de to almene boligselskaber.

Det skal ske på en måde, så forbrugerne sikres afgørende indflydelse og sådan, at andre byer i kommunen og andre kommuner kan tilkøbes, så overskudsvarmen kan udnyttes fra Apple og andre virksomheder.

Bl.a. Viborg Fjernvarme har i 2020 stiftet et A.m.b.A., hvor varmekunderne i Viborg tilbydes at blive andelshavere.

Aktierne i Energi Viborg Kraftvarme forventes overdraget til A.m.b.A. et i 1. halvår af 2021. Der manler p.t. opfyldelse af en enkelt betingelse, for at dette kan ske. Denne vedrører endelig afklaring af regnskabs- og takstmæssige forhold vedrørende el- og varmeproduktion og håndtering af evt. fremtidige underskud vedrørende elproduktionen.

Geotermisagen

Geotermiprojektet, som blev nedlukket i 2012, har trukket lange spor i Energi Viborg Kraftvarme, men nu mangler alene afklaring af en sag vedrørende skatteforhold.

Skat har tidligere nægtet fradrag for det beløb, som Energi Viborg Kraftvarme betalte Viborg Fjernvarme i forbindelse med overdragelsen. Energi Viborg Kraftvarme mener dog, at selskabet burde have skattemæssigt fradrag for omkostningerne og har derfor anmodet om fradragsret efter skattereglerne om afskrivning på immaterielle anlægsaktiver. Selskabet har ultimo 2019 modtaget afgørelsen fra Landsskatteretten og har jf. afgørelsen fået fuldt medhold. Sagen er dog tilbagesendt til Skattestyrelsen for endelig værdiansættelse af afskrivningsgrundlagets størrelse. Tidspunktet for Skattestyrelsens behandling af sagen kendes ikke, men sagen forventes afklaret i første halvår 2021.

Ledelsesberetning

I forhold til den procesunderretning, Energi Viborg Kraftvarme modtog i marts 2015 i henhold til forældelseslovens § 22, hvori advokaten for Erstatningsforeningen Fjernvarmesagen meddelte os, at foreningen har anlagt erstatningssag mod den tidligere ledelse i Viborg Fjernvarme, kan det oplyses, at Energi Viborg Kraftvarme ikke har modtaget yderligere information i sagen.

Den daglige drift

Den daglige drift inden for vores forskellige forsyningsområder er sket planmæssigt i årets løb, hvilket har betydet en høj grad af forsyningsikkerhed af vores ydelser til vores kunder.

Datterselskaberne

Om de enkelte datterselskabers resultater kan bemærkes følgende:

Elnet Midts resultat på 5.428 t.kr. anses som tilfredsstillende.

Energi Viborg Strøms overskud på 520 t.kr. anses som tilfredsstillende.

Energi Viborg Kraftvarmes resultat på 0 t.kr. anses for at være tilfredsstillende. Det takstmæssige resultat er på 1.598 t.kr. Den samlede overdækning incl. det takstmæssige resultat og overskud ved elproduktion udgør 29.658 t.kr.

Energi Viborg Elteknik har realiseret et overskud på 84 t.kr., hvilket anses for tilfredsstillende.

Energi Viborg Vands resultat på 33.813 t.kr. anses for tilfredsstillende. Selskabet anvender det regnskabsmæssige resultat til investeringer til drikke- og spildevandsaktiviteter.

Energi Viborg Gadelys' resultat udgør et overskud på 270 t.kr. Resultatet er tilfredsstillende.

Resultatet af Midtjysk Elhandel udgør 850 t.kr., hvoraf Energi Viborgs andel udgør 25,9 % svarende til 220 t.kr. Resultatet anses for at være tilfredsstillende.

Investeringer

Moderselskabet Energi Viborg har i indeværende år aktiveret 34 t. kr. i grunde og bygninger og 5.427 t.kr. i andre anlæg.

På koncernniveau er der aktiveret følgende:

Grunde og bygninger	474 t.kr.
Produktionsanlæg	39.156 t.kr.
Andre anlæg inkl. distributionsanlæg	149.472 t.kr.
Tilslutningsbidrag for el, drikke- og spildevand (indtægter)	-23.290 t.kr.
Værdi af anlæg under udførelse pr. 31. december 2020	46.238 t.kr.

Usikkerhed ved indregning og måling

Det er ved tidligere års regnskabsaflæggelse lagt til grund, at der kan opnås skattefradrag for et beløb på ca. 65 mio. kr., som Energi Viborg Kraftvarme refunderede Viborg Fjernvarme ved overdragelsen af geotermiprojektet. Selskabet har anmodet om genoptagelse af tidligere års skatteansættelser og i den forbindelse anmodet om fradrag for beløbet i henhold til afskrivningsloven.

Usædvanlige forhold

Energiprisernes udvikling betyder, at produktionsfordelingen mellem det decentrale kraftvarmeværk og selskabets kedelcentraler er svær at forudsige. Elpriserne er især påvirket af brændsels- og CO2-priserne (hvor kul er den primære faktor) samt dagligt påvirket af vindmøllernes og solcellernes lavere marginale produktionspris. Fyldningsgrader af vandreservoarer i Norge, Sverige og Finland har også en stor påvirkning af prisniveauet.

Ledelsesberetning

Gaspriserne er meget afhængige af aktuelle produktionsscenerier i de europæiske lande samt konkurrencen mellem flydende naturgas (LNG) fra USA og den russiske gas samt selvfølgelig den aktuelle vinters styrke og dermed efterspørgsel på naturgas.

Det er forhold, der ikke kan forudsiges, men som der skal forholdes til løbende i forbindelse med fastlæggelse af varmeprisen.

Særlige risici

Der er ingen særlige risici.

Miljøforhold

Ledelsen vurderer, at virksomhedens aktiviteter ikke har negative påvirkninger på det eksterne miljø.

Udviklingsomkostninger

Koncernen har i 2020 ikke afholdt væsentlige udviklingsomkostninger.

Begivenheder efter regnskabsårets udløb

Der er fra balancedagen og frem til i dag ikke indtrådt forhold, som forrykker vurderingen af årsrapporten.

Viborg Byråd har den 26. marts 2021 besluttet følgende:

- at byrådet anbefaler Energi Viborg A/S at iværksætte en salgsproces i overensstemmelse med den tidligere valgte smalle proces med henblik på en afhændelse af Elnet Midt A/S,
- at Energi Viborg Strøm søges afhændet sammen med Elnet Midt A/S,
- at byrådet bemyndiger Energi Viborg A/S til at indgå aftale med PWC om salgsrådgivning baseret på en timebaseret afregning.

Salgsprocessen i gang sættes i 2021. Såfremt salgsprocessen afsluttes med et salg af selskaberne vil dette have væsentlig indflydelse på koncernens aktiviteter fremadrettet.

Redegørelse for samfundsansvar, jf. årsregnskabslovens § 99a

I Energi Viborg koncernen er vi bevidste om vores samfundsansvar. Som kommunalt ejet virksomhed føler vi vores samfundsansvar som en naturlig del af vores ledelsesopgave, og vi er bevidste om, at vi som forsyningsvirksomhed i både monopolbelagte og i konkurrenceudsatte forretningsområder forventes at tage vores samfundsansvar på os.



Ledelsesberetning

Vi forholder os til vores samfundsansvar opdelt i områder som beskrevet i den danske standard 49001: "Ledelsessystem for samfundsmæssigt ansvar".



Ledelsessystem for samfundsmæssigt ansvar

Bestyrelserne for koncernens selskaber vedtog i 2018 "Strategi 2018-2022" for samtlige koncernens selskaber. Strategipunkterne tager blandt andet afsæt i "Kodeks for god selskabsledelse i kommunale forsyningsselskaber", som er udgivet af Dansk Affaldsforening, Danske Vandværker, Dansk Fjernvarme og Danva i fællesskab. Af strategipunkterne fremgår også koncernens fokus på at løfte ansvaret for vores ejer, kunder og medarbejdere både i det globale, nationale og lokale perspektiv.

Organisering

Energi Viborg er kommunalt ejet og bestyrelserne sammensat af politisk udpegede medlemmer samt af forbruger- og medarbejderrepræsentanter. Udover de forbruger- og medarbejdervalgte bestyrelsesmedlemmer, vælges bestyrelsesmedlemmer af generalforsamlingen efter indstilling fra ejerkredsen. Det er et ønske, at de generalforsamlingsvalgte bestyrelsesmedlemmer fordeles med 60/40 i forhold til køn.

Alle selskaber opererer efter en ejerstrategi og en af bestyrelsen vedtaget strategi. Direktionen har til opgave at efterleve såvel ejerstrategi som strategier, visioner og missioner, der er opstillet for hvert selskab af selskabets egen bestyrelse.

Miljø og klima

Flere af koncernens selskaber er beskæftiget med levering af produkter og tjenesteydelser, hvor hensynet til miljø og klima er i fokus. Lovgivning sætter rammer for indholdet af stoffer i det udledte spildevand, der er grænseværdier for stofindhold i det leverede drikkevand, og vores varme- og elproduktion foregår på regulerede vilkår. Derudover arbejder vi tæt sammen med myndigheder om at etablere lokale løsninger, der både tilgodeser selskaberne og hensynet til de omkringliggende samfund.

"Strategi 2018-2022" indeholder flere mål, der relaterer sig til miljø og klima. Mål i strategierne handler om energioptimering, klimarobuste løsninger, minimering af klimapåvirkninger m.fl.

Alle forsyningsselskaber i koncernen arbejder løbende med at energioptimere produktionsenheder. Elektronisk styring og overvågning af produktionsapparatet bliver til stadighed udskiftet og optimeret med henblik på dels at opretholde en sikker og stabil forsyning, dels for at reducerer energiforbruget i produktionen.

I 2020 har Energi Viborg Vand, spildevandsforsyningen gennemført flere separeringsopgaver, hvor regn- og spildevand adskilles. Herved opnås flere fordele, hvor det dels er energibesparende ikke at pumpe regnvandet ud til renseanlæggene, dels ved at flere overløb kan undgås, når regnvandet ikke blandes med spildevandet, og der dermed er et mindre pres på spildevandsanlæggene ved større regnskyl.

Energi Viborg Kraftvarme arbejder fortsat med et forsøgsanlæg til produktion af fjernvarme på luft-til-vand varmepumper. Anlægget skal medvirke til dels at sikre varmekunderne en attraktiv varmepris, dels vil en omlægning af varmeproduktionen nedbringe udledningen af CO₂ betydeligt. Opførelsen af et anlæg forventes påbegyndt i 2021.

Energi Viborg Gadelys udfører for Viborg Kommune udskiftning af gadebelysning. Den tidligere belysning udskiftes med mere økonomi- og klimavenlig LED-belysning. Projektet har pågået over flere år og fortsætter i 2021.

Ledelsesberetning

Menneskerettigheder og korruption

Af vores kontrakter følger, at vi stiller krav til samarbejdspartnere om, at overholdelse af menneskerettigheder er et ufravigeligt krav for at opretholde en forretningsmæssig relation til Energi Viborg. Vi har sikret os, at vi kan opsige samarbejdsaftaler, hvis menneskerettigheder ikke overholdes.

I forhold til risikoen for korruption har vi indrettet vores administration sådan, at ingen medarbejder alene kan overføre selskabets midler til andre. Der skal som minimum to godkendere til at gennemføre betalinger, og ingen betaling over 50.000 kr. kan gennemføres uden en chefs godkendelse.

Vi modtager ikke gaver, der repræsenterer mere end erkendtlighedsværdier, og gaver modtages kun, når de gives til selskaberne. Ingen medarbejder eller leder må modtage personlige gaver fra selskabernes samarbejdspartnere.

Der er i 2020 ikke konstateret brud på de indgåede aftaler, der gælder respekten for menneskerettigheder, ligesom vi ikke er bekendt med, at der har fundet nogen form for korruption sted, der har involveret Energi Viborg koncernen.

Arbejdsforhold

For at vedblive at være en attraktiv arbejdsplads, er det vigtigt at medarbejderne i Energi Viborg trives og motiveres i deres arbejde. Vi vægter at vores medarbejdere udvikler sig i deres job og i den efteruddannelse, de tilbydes i deres ansættelse i koncernen.

Trivslen blandt medarbejderne måles løbende for at der rettidigt kan sættes ind med forebyggende tiltag, såfremt en medarbejder viser tegn på mistriivsel. Energi Viborg samarbejder med Howdy om måling af medarbejdertrivsel, og i aftalen er Psykiatrifonden tilknyttet med et beredskab, der kan træde til med den nødvendige vejledning og udredning til eventuelt yderligere vejledning og behandling.

Med fokus på medarbejderne er der i de af koncernens selskaber, hvor der er ansatte, opstillet strategiske mål, der skal bidrage til at Energi Viborg er en god og attraktiv arbejdsplads.

Medarbejderne er i forbindelse med undersøgelsen af mulighederne for et salg af Energi Viborg Strøm og Elnet Mldt blevet tilbudt et gensidigt forlænget opsigelsesvarsel, hvor opsigelse fra medarbejderside forlænges med én måned udover almindeligt opsigelsesvarsel og fra arbejdsgiverside med tre måneder ud over almindeligt opsigelsesvarsel. De fleste medarbejdere har valgt at tage imod tilbuddet og har dermed fået forlængede opsigelsesvarsler ind i deres ansættelsesvilkår gældende til og med 31.12.2021.

Corona har været et gennemgående tema, som på flere måder har præget arbejdet med at sikre et sundt og trygt arbejdsmiljø. Ud over de værnemidler, der i forvejen indgår i det daglige driftsarbejde på flere af koncernens lokationer, er medarbejderne inddelt i mindre hold af 2 medarbejdere, der arbejder sammen og holder afstand til øvrige kolleger. For det administrative personale er der indført begrænsninger i antal hoveder pr. kontor og i mødelokaler, og der er indført krav om afspritning og brug af mundbind i indendørs lokationer. Administrativt personale har i flere omgange været hjemsendt for at udføre hjemmearbejde i det omfang, det har været muligt. For at kompensere for tabet af social kontakt mellem medarbejderne har der været afholdt digitale sociale møder, og der er indgået aftale med en lokal virksomhed om afholdelse af 2 ugentlige "powerbreaks".

God forretningsskik

Under god forretningsskik hører det, at Energi Viborg koncernen følger anbefalingerne i "Kodeks for god selskabsledelse i kommunale forsyningsselskaber" udgivet af Dansk Affaldsforening, Danske Vandværker, Dansk Fjernvarme og Danva i fællesskab. I kodekset er god selskabsledelse beskrevet for bestyrelse og direktionen samt samspillet mellem disse. Desuden er principper for samarbejdet med ejer og med koncernens revisor beskrevet.

Koncernens øverste ledelse holder minimum 2 årlige orienteringsmøder med virksomhedsejeren Viborg Kommune. På møderne drøftes selskabernes aktuelle forhold, forhold vedrørende kommunens ønsker til udvikling mv. Møderne er med til at sikre en sammenhæng mellem den strategiske ledelse af koncernen og kommunens visioner for Energi Viborg.

Ledelsesberetning

Selskaberne gennemfører hvert år et stort investeringsprogram, hvor mere end 150 mio. kr. investeres i nye produktions- og distributionsanlæg. Kontrakter indgås efter konkurrenceudsættelse, hvor entreprenører afgiver tilbud for at udføre opgaverne. Konkurrenceudsættelsen medvirker til, at selskabet køber ind til markedspriser, og at ingen tildeles væsentlige opgaver uden en forudgående licitation eller udbud.

Forbrugerforhold

Energi Viborg har på flere brancheområder monopol på den leverede ydelse. Det gælder for vores drikke- og spildevandsforsyning, varmeproduktion og eldistribution. Det stiller høje krav til vores måde at håndtere kunder på. I de øvrige selskaber, hvor vi leverer interne administrations- og driftsydelser samt agerer på et frit konkurrencemarked, er kunder lige så naturligt et strategisk fokusområde, som vi har højt prioriteret. Uanset om kunden er hos os i form af vores monopol eller i en fri konkurrence, vægter vi den direkte dialog. Vi ønsker at være et tilgængeligt selskab, der lytter og finder gode løsninger.

I relation til vores kunder og medarbejdere har vi en forpligtelse til at passe på de registreringer, vi er nødt til at føre for at kunne administrere kontraktlige forpligtelser. Vores administrative procedurer er indrettet sådan, at vi i overensstemmelse med GDPR reglerne ikke gemmer unødvendige oplysninger, og at vi destruerer oplysninger, vi ikke længere har behov for at gemme.

Der er i "Strategi 2018-2022" opstillet mål for håndtering af kunder for alle selskaber.

Lokal samfundsinvolvering

Energi Viborg tager del i ansvaret for det omkringliggende samfund. Vi indgår i tætte samarbejder med kommune, virksomheder og borgere i lokalsamfundet, når vi løser vores opgaver indenfor forsyningsgrenene. Og så er Energi Viborg et naturligt medlem af Viborgegnens Erhvervsråd, hvor vi i netværket mødes med andre virksomheder.

Viborg Kommune rummer flere uddannelsesinstitutioner, som Energi Viborg samarbejder med. Vi ansætter elever/lærlinge i administrationsselskabet og i Energi Viborg Elteknik, ligesom vi i flere af koncernens selskaber stiller os til rådighed for kortere praktikophold. Det gør vi som vores bidrag til at imødekomme behovet for praktik- og lærepladser, men også som et led i at få nye input til vores forretningsprocesser.

Energi Viborg markedsfører sine ydelser via Viborg FF og af Viborg HK. Herudover yder vi støtte til mindre foreninger og lokale fritidsaktiviteter. Vores mål er at være med til at skabe rammerne for, at vores kunder og borgere i Viborg Kommune kan leve og bo i en attraktiv kommune med et varieret udbud af fritidstilbud.

Kønssammensætningspolitik

Med henvisning til oplysningskravene i Årsregnskabslovens § 99 b kan det oplyses, at Energi Viborg koncernen har udarbejdet en kønssammensætningspolitik, i hvilken det fremgår, at målet for fordelingen mellem mænd og kvinder i de øverste ledelseslag er således:

Bestyrelsen	60 / 40
Chefniveau	70 / 30

Da ledelsen i Energi Viborg består af 2 kvinder og 4 mænds, anses målet som værende opfyldt.

Kravene vedrørende kønssammensætningen i bestyrelsen er ikke opfyldt, idet de politisk valgte bestyrelsesmedlemmer alle er mænd. Bestyrelsesmedlemmerne udpeges i forbindelse med konstitueringen efter valg til byrådet, og selskabet har ingen indflydelse på sammensætningen af de politisk valgte bestyrelsesmedlemmer. Efter konstitueringen i forbindelse med kommunalvalget i 2017 har valget af politisk udpegede bestyrelsesmedlemmer ikke ført til en mere ligelig fordeling mellem kønnene, hvorfor målet ikke er nået i indeværende regnskabsår. Det er selskabets ønske, at målsætningen vil være opfyldt i 2022 efter afholdelsen af næste kommunalvalg.

Ledelsesberetning

Blandt medarbejderrepræsentanterne i bestyrelsen for Energi Viborg A/S er der valgt én mand og to kvinder.

Fremtiden

Energi Viborg står overfor en række nye udfordringer i fremtiden, her kan bl.a. nævnes:

Planlægning og implementering af den fremtidige fjernvarmeproduktion, idet man såvel lokalt, nationalt som på EU niveau ønsker en omlægning til vedvarende energikilder.

Omlægning af organiseringen af fjernvarmeområdet i Viborg jf. konstitueringsaftalen.

For Energi Viborg Vand skal den godkendte plan med en reduktion af det samlede antal renseanlæg fra 22 til 6 anlæg gennemføres. I planen indgår endvidere etableringen af et helt nyt renseanlæg.

Forventet økonomisk udvikling

Energi Viborg A/S budgetterer i 2021 med et resultat før skat ekskl. datterselskabsresultater på -950 t.kr. Underskuddet svarer til det udbytte, moderselskabet forventes at modtage fra Elnet Midt i 2021. I koncernen forventes et overskud på 56.992 t.kr.

Ejerforhold

Selskabet ejes 100 % af Viborg Kommune, Prinsens Allé 5, 8800 Viborg.

Hoved- og nøgletal

Virksomhedens udvikling i hoved- og nøgletal kan beskrives således:

	2020	2019	2018	2017	2016
Nettoomsætning jf. årsrapport	440.152	546.579	195.488	760.707	492.397
Nettoomsætning ekskl. udskudt skat	440.152	546.579	479.315	476.879	492.397
Driftsresultat (EBITA)	153.606	185.985	117.472	156.267	198.493
Resultat før finansielle poster	45.729	89.568	23.330	61.423	94.203
Finansielle poster, netto	-1.857	-2.173	-1.949	-834	-3.127
Resultat før skat og ekstraordinære poster	44.092	87.395	-262.446	344.417	91.076
Årets resultat	42.652	90.138	56.329	50.481	85.755
Balance					
Anlægsaktiver	2.978.137	2.921.549	2.898.061	2.822.731	2.787.733
Investering i materielle anlægsaktiver	187.800	202.216	128.532	136.272	132.990
Egenkapital i alt	3.046.308	3.004.701	2.927.508	2.867.499	2.812.269
Aktiver i alt	3.278.209	3.249.781	3.189.415	3.438.951	3.135.293
Indtjeningsgrad (EBITDA-margin) (%)	34,89	34,03	24,51	32,77	40,31
Egenkapitalens forrentning (ROE) (%)	1,31	3,04	1,95	1,78	3,10
Afkastningsgrad (%)	1,33	3,00	0,73	1,93	3,21
Aktivernes omsætningshastighed	13,42	16,82	14,46	14,51	15,62
Soliditetsgrad (%)	92,92	92,46	91,79	83,38	89,70

Anvendt regnskabspraksis

Regnskabsklasse

Årsrapporten for Energi Viborg A/S for 2020 er aflagt i overensstemmelse med årsregnskabslovens bestemmelser for store virksomheder i regnskabsklasse C.

Den anvendte regnskabspraksis er uændret i forhold til tidligere år.

Rapporteringsvaluta

Årsrapporten er aflagt i danske kroner.

Omregning af fremmed valuta

Transaktioner i fremmed valuta omregnes ved første indregning til transaktionsdagens kurs. Valutakursdifferencer, der opstår mellem transaktionsdagens kurs og kursen på betalingsdagen, indregnes i resultatopgørelsen som en finansiel post.

Tilgodehavender, gæld og andre monetære poster i fremmed valuta omregnes til balancedagens valutakurs. Forskellen mellem balancedagens kurs og kursen på tidspunktet for tilgodehavendets eller gældsforpligtelsens opståen eller indregning i seneste årsregnskab indregnes i resultatopgørelsen under finansielle indtægter og omkostninger.

Koncernregnskabet

Koncernregnskabet omfatter modervirksomheden Energi Viborg A/S og dattervirksomheder, hvori Energi Viborg A/S direkte eller indirekte besidder flertallet af stemmerettighederne, eller hvori moderselskabet gennem kapitalbesiddelse eller på anden måde har en bestemmende indflydelse. Virksomheder, hvori koncernen besidder mellem 20% og 50% af stemmerettighederne og udøver betydelig, men ikke bestemmende indflydelse, betragtes som associerede virksomheder.

Ved konsolideringen sammenlægges regnskabsposterne i moderselskabet med de tilsvarende poster i datterselskabet. Der foretages eliminering af koncerninterne indtægter og omkostninger, aktiebesiddelser, interne mellemværender og udbytter samt realiserede og urealiserede fortjenester og tab ved transaktioner mellem de konsoliderede virksomheder.

Kapitalandele i dattervirksomheder udlignes med den forholdsmæssige andel af dattervirksomheders dagsværdi af nettoaktiver og forpligtelser på anskaffelsestidspunktet.

Moderselskabets kapitalandele i de konsoliderede tilknyttede virksomheder udlignes med moderselskabets andel af de tilknyttede virksomheders regnskabsmæssige indre værdi opgjort på det tidspunkt, hvor koncernforholdet blev etableret.

Nyerhvervede tilknyttede virksomheder opgøres på anskaffelsestidspunktet forskellen mellem kostpris og den regnskabsmæssige indre værdi i den købte virksomhed, efter at de enkelte aktiver og forpligtelser er reguleret til dagsværdi (overtagelsesmetoden). Positive forskelsbeløb indregnes i balancen under immaterielle anlægsaktiver som goodwill, der afskrives lineært i resultatopgørelsen over forventet brugstid, dog højst over 10 år. Resterende negative forskelsbeløb indtægtsføres i resultatopgørelsen.

Positive forskelsbeløb fra erhvervede virksomheder som følge af ændringer i indregning og måling af nettoaktiver, reguleres indtil udgangen af det regnskabsår, der følger efter anskaffelsesåret. Disse reguleringer afspejler sig samtidig i værdien af goodwill, herunder i allerede foretagne afskrivninger.

Afskrivning på goodwill allokeres i koncernregnskabet til de funktioner, som goodwill relaterer sig til.

Kapitalandele i associerede virksomheder måles i balancen til den forholdsmæssige andel af virksomhedens indre værdi opgjort efter moderselskabets regnskabspraksis og med forholdsmæssig eliminering af urealiserede koncerninterne avancer og tab. I resultatopgørelsen indregnes den forholdsmæssige andel af de associerede virksomheders resultat efter eliminering af forholdsmæssig andel af intern avance og tab.

Anvendt regnskabspraksis

Afledte finansielle instrumenter

Afledte finansielle instrumenter indregnes ved første indregning i balancen til kostpris og efterfølgende til dagsværdi. Afledte finansielle instrumenter indregnes under henholdsvis i andre tilgodehavender og anden gæld.

Ændring i dagsværdien af afledte finansielle instrumenter, der er klassificeret som og opfylder kriterierne for sikring af dagsværdien af et indregnet aktiv eller en indregnet forpligtelse, indregnes i resultatopgørelsen sammen med ændringer i dagsværdien af det sikrede aktiv eller den sikrede forpligtelse, som kan henføres til den risiko, der er sikret.

Ændring i dagsværdien af afledte finansielle instrumenter, der er klassificeret som og opfylder betingelserne for sikring af fremtidige transaktioner, indregnes direkte på egenkapitalen i dagsværdireserven. Når de sikrede transaktioner realiseres, indregnes de akkumulerede ændringer som en del af kostprisen for de pågældende regnskabsposter.

For afledte finansielle instrumenter, som ikke opfylder betingelserne for behandling som sikringsinstrumenter, indregnes ændringer i dagsværdi løbende i resultatopgørelsen som finansielle poster.

Generelt

Generelt om indregning og måling

Indtægter indregnes i resultatopgørelsen i takt med, at de indtjenes, herunder indregnes værdireguleringer af finansielle aktiver og forpligtelser, der måles til dagsværdi eller amortiseret kostpris. Endvidere indregnes omkostninger, der er afholdt for at opnå årets indtjening, herunder afskrivninger, nedskrivninger og hensatte forpligtelser samt tilbageførsler som følge af ændrede regnskabsmæssige skøn af beløb, der tidligere har været indregnet i resultatopgørelsen.

Aktiver indregnes i balancen, når det er sandsynligt, at fremtidige økonomiske fordele vil tilflyde selskabet, og aktivets værdi kan måles pålideligt.

Forpligtelser indregnes i balancen, når det er sandsynligt, at fremtidige økonomiske fordele vil fragå selskabet, og forpligtelsens værdi kan måles pålideligt.

Ved første indregning måles aktiver og forpligtelser til kostpris. Efterfølgende måles aktiver og forpligtelser som beskrevet for hver enkelt regnskabspost nedenfor.

Visse finansielle aktiver og forpligtelser måles til amortiseret kostpris, hvorved der indregnes en konstant effektiv rente over løbetiden. Amortiseret kostpris opgøres som oprindelig kostpris med fradrag af afdrag og tillæg/fradrag af den akkumulerede amortisering af forskellen mellem kostprisen af det nominelle beløb. Herved fordeles kurstab og -gevinst over løbetiden.

Ved indregning og måling tages hensyn til gevinster, tab og risici, der fremkommer, inden årsrapporten aflægges, og som be- eller afkræfter forhold, der eksisterede på balancedagen.

Resultatopgørelsen

Nettoomsætning

Nettoomsætning indregnes i resultatopgørelsen, såfremt levering og risikoovergang til køber har fundet sted inden årets udgang, og såfremt indtægten kan opgøres pålideligt og forventes modtaget. Nettoomsætningen indregnes eksklusiv moms og afgifter og med fradrag af rabatter i forbindelse med salget.

Årets udvikling i den takstmæssige over- eller underdækning indregnes i nettoomsætningen. Saldo for den takstmæssige over- eller underdækning optages som særskilt post i balancen.

Andre driftsindtægter og -omkostninger

Andre driftsindtægter og andre driftsomkostninger omfatter regnskabsposter af sekundær karakter i

Anvendt regnskabspraksis

forhold til virksomhedens hovedaktivitet.

Produktionsomkostninger

Produktionsomkostninger omfatter direkte og indirekte omkostninger, der er afholdt i året til produktion, herunder omkostninger til råvarer og hjælpematerialer, produktionslønninger, andre eksterne omkostninger samt af- og nedskrivninger på immaterielle og materielle anlægsaktiver.

Distributionsomkostninger

Distributionsomkostninger omfatter omkostninger, der er afholdt til distribution af solgte varer i året, herunder omkostninger til salgspersonale, transport, salgsfremmende omkostninger og lignende omkostninger samt af- og nedskrivninger på immaterielle og materielle anlægsaktiver.

Administrationsomkostninger

I administrationsomkostninger indregnes omkostninger, der er afholdt i året til ledelse og administration, herunder omkostninger til det administrative personale, ledelsen, kontorlokaler, kontoromkostninger, og lignende omkostninger samt af- og nedskrivninger på immaterielle og materielle anlægsaktiver.

Resultat af kapitalandele i dattervirksomheder og associerede virksomheder

I modervirksomhedens resultatopgørelse indregnes den forholdsmæssige andel af de enkelte dattervirksomheders resultat efter skat efter fuld eliminering af intern avance/tab.

I både koncernens og modervirksomhedens resultatopgørelser indregnes den forholdsmæssige andel af de associerede virksomheders resultat efter skat efter eliminering af forholdsmæssig andel af intern avance/tab.

Finansielle indtægter og omkostninger

Finansielle indtægter og omkostninger indregnes i resultatopgørelsen med de beløb, der vedrører regnskabsåret. Finansielle indtægter og omkostninger indeholder renteindtægter og -omkostninger, realiserede og urealiserede kursgevinster og -tab vedrørende værdipapirer, gæld og transaktioner i fremmed valuta, modtaget udbytte fra andre kapitalandele, amortisering af finansielle aktiver og forpligtelser samt tillæg og godtgørelser under acontoskatteordningen.

Skat af årets resultat

Modervirksomheden er omfattet af de danske regler om tvungen sambeskatning med danske dattervirksomheder. Dattervirksomheder indgår i sambeskatningen fra det tidspunkt, hvor de indgår i konsolideringen i koncernregnskabet og frem til det tidspunkt, hvor de udgår fra konsolideringen.

Efter sambeskatningsreglerne hæfter selskabet solidarisk og ubegrænset over for skattemyndighederne for selskabsskatter og kildeskatter på renter, royalties og udbytter opstået inden for sambeskatningskredsen.

Modervirksomheden er administrationsselskab for sambeskatningen og afregner som følge heraf alle betalinger af selskabsskat med skattemyndighederne.

Den aktuelle danske selskabsskat fordeles ved afregning af sambeskatningsbidrag mellem de sambeskattede virksomheder i forhold til disses skattepligtige indkomster. I tilknytning hertil modtager virksomheder med skattemæssigt underskud sambeskatningsbidrag fra virksomheder, der har kunnet anvende dette underskud til nedsættelse af eget skattemæssigt overskud.

Årets skat, der består af årets aktuelle selskabsskat og ændring i udskudt skat herunder som følge af ændring i sattesats indregnes i resultatopgørelsen med den del, der kan henføres til årets resultat, og direkte i egenkapitalen med den del, der kan henføres til posteringer direkte i egenkapitalen.

Skat af årets resultat omfatter aktuel skat af årets forventede skattepligtige indkomst og årets regulering af udskudt skat med fradrag af den del af årets skat, der vedrører egenkapitalbevægelser. Aktuel og udskudt skat vedrørende egenkapitalbevægelser indregnes direkte i egenkapitalen.

Anvendt regnskabspraksis

Balancen

Materielle anlægsaktiver

Materielle anlægsaktiver måles til kostpris med tillæg af eventuelle opskrivninger og med fradrag af akkumulerede af- og nedskrivninger.

Afskrivningsgrundlaget opgøres som kostprisen med fradrag af eventuel forventet restværdi efter afsluttet brugstid. Afskrivningsperioden og restværdien fastsættes på anskaffelsestidspunktet og revurderes årligt. Vurderes restværdien som højere end aktivets regnskabsmæssige værdi, ophører afskrivningen.

Kostpris omfatter anskaffelsesprisen og omkostninger direkte tilknyttet anskaffelsen indtil det tidspunkt, hvor aktivet er klart til at blive taget i brug.

I de tilfælde, hvor brugstiden er forskellig, opdeles kostprisen på et samlet aktiv i separate bestanddele, som afskrives hver for sig.

Der foretages lineære afskrivninger over den forventede brugstid, baseret på følgende vurdering af aktivernes brugstider:

Brugstid

Bygninger	10-30 år
Produktionsanlæg og maskiner	20-50 år
Distributionsanlæg	10-75 år
Andre anlæg, driftsmateriel og inventar	3-10 år
Indretning af lejede lokaler	5-25 år
IT-udstyr	3-5 år

Der afskrives ikke på grunde.

Afskrivninger indregnes i resultatopgørelsen under produktions- og administrationsomkostninger.

Materielle anlægsaktiver nedskrives til genindvindingsværdi, såfremt denne er lavere end den regnskabsmæssige værdi.

Fortjeneste eller tab ved afhændelse af materielle anlægsaktiver opgøres som forskellen mellem salgsprisen med fradrag af salgsomkostninger og den regnskabsmæssige værdi på salgstidspunktet. Fortjeneste eller tab indregnes i resultatopgørelsen sammen med af- og nedskrivninger.

Kapitalandele i tilknyttede og associerede virksomheder

Kapitalandele i dattervirksomheder og associerede virksomheder måles efter den indre værdis metode.

Kapitalandele i dattervirksomheder og associerede virksomheder måles til den forholdsmæssige andel af virksomhedernes indre værdi opgjort efter koncernens regnskabspraksis med fradrag eller tillæg af urealiserede koncerninterne avancer og tab og med tillæg eller fradrag af resterende værdi af positiv eller negativ goodwill opgjort efter overtagelsesmetoden.

Kapitalandele i dattervirksomheder og associerede virksomheder med regnskabsmæssig negativ indre værdi måles til 0 kr., og et eventuelt tilgodehavende hos disse virksomheder nedskrives i det omfang, tilgodehavendet er uerholdeligt. I det omfang modervirksomheden har en retlig eller faktisk forpligtelse til at dække en underbalance, der overstiger tilgodehavendet, indregnes det resterende beløb under hensatte forpligtelser.

Nettoopskrivning af kapitalandele i dattervirksomheder og associerede virksomheder bindes som reserve for nettoopskrivning efter den indre værdis metode under egenkapitalen i det omfang, den regnskabsmæssige værdi overstiger kostprisen. Udbytter fra dattervirksomheder, der forventes vedtaget inden godkendelsen af årsrapporten for Energi Viborg A/S, bindes ikke på opskrivningsreserven.

Ved køb af virksomheder anvendes overtagelsesmetoden, jf. beskrivelse ovenfor under opgørelse af goodwill.

Anvendt regnskabspraksis

Andre værdipapirer og kapitalandele Varebeholdninger

Varebeholdninger måles til kostpris på grundlag af FIFO-princippet eller til nettorealiseringsværdi, hvis denne er lavere.

Igangværende arbejder for fremmed regning

Igangværende arbejder for fremmed regning (entreprisekontrakter) måles til salgsværdien af det udførte arbejde. Salgsværdien måles på baggrund af færdiggørelsesgraden og de samlede forventede indtægter på det enkelte igangværende arbejde.

Færdiggørelsesgraden for det enkelte projekt er normalt beregnet som forholdet mellem det anvendte ressourceforbrug og det totale budgetterede ressourceforbrug. For enkelte projekter, hvor ressourceforbruget ikke kan anvendes som grundlag, er der i stedet benyttet forholdet mellem afsluttede delaktiviteter og de samlede delaktiviteter for det enkelte projekt.

Såfremt salgsværdien af en entreprisekontrakt ikke kan opgøres pålideligt, måles salgsværdien til de medgåede omkostninger eller nettorealiseringsværdien, såfremt denne er lavere.

Det enkelte igangværende arbejde indregnes i balancen under tilgodehavender eller gældsforpligtelser afhængig af, om nettoværdien, opgjort som salgsværdien med fradrag af modtagne forudbetalinger, er positiv eller negativ.

Omkostninger i forbindelse med salgsarbejde og opnåelse af kontrakter samt finansieringsomkostninger indregnes i resultatopgørelsen, når de afholdes.

Tilgodehavender

Tilgodehavender måles til amortiseret kostpris. Det svarer i al væsentlighed til nominal værdi reduceret med nedskrivning til imødegåelse af forventede tab.

Takstmæssig underdækning (aktiv)

Saldo for takstmæssig underdækning indregnes under aktiver. Saldoen er det beløb, koncernen forventer at opkræve i kommende års takster.

Periodeafgrænsningsposter, aktiver

Periodeafgrænsningsposter indregnet under aktiver omfatter afholdte omkostninger vedrørende efterfølgende regnskabsår.

Likvider

Likvider omfatter likvide beholdninger og kortfristede værdipapirer med en løbetid under 3 måneder, og som uden hindring kan omsættes til likvide beholdninger, og hvorpå der kun er ubetydelige risici for værdiændringer.

Hensatte forpligtelser

Hensatte forpligtelser indregnes og måles som det bedste skøn over de omkostninger, der er nødvendige for på balancedagen af afvikle forpligtelserne.

Takstmæssig overdækning (passiv)

Saldo for takstmæssig overdækning indregnes under passiver. Saldoen er det beløb, som koncernen forventer at tilbagebetale i kommende års takster.

Gældsforpligtelser

Fastforrentede lån som realkreditlån og lån hos kreditinstitutter indregnes ved lånoptagelsen til det modtagne provenu med fradrag af afholdte transaktionsomkostninger. I efterfølgende år måles lånene til amortiseret kostpris, der for kontantlån svarer til lånets restgæld. For obligationslån svarer amortiseret kostpris til restgælden, beregnet som lånets underliggende kontantværdi på lånetidspunktet, reguleret med en over afdragstigen foretaget afskrivning af lånets kursregulering på optagelsestidspunktet.

Anvendt regnskabspraksis

Øvrige gældsforpligtelser måles til amortiseret kostpris, hvilket almindeligvis svarer til nominel værdi.

Aktuelle skatteforpligtelser

Aktuelle skatteforpligtelser og tilgodehavende aktuel skat indregnes i balancen som beregnet skat af årets forventede skattepligtige indkomst, reguleret for skat af tidligere års skattepligtige indkomster samt betalte acontoskatter.

Eventualaktiver og -forpligtelser

Eventualaktiver og -forpligtelser indregnes ikke i balancen, men oplyses alene i noterne.

Pengestrømsopgørelsen

Pengestrømsopgørelsen viser virksomhedens pengestrømme for året opdelt på drifts-, investerings- og finansieringsaktivitet, årets forskydning i likvider samt selskabets likvider ved årets begyndelse og slutning.

Pengestrøm fra driftsaktiviteten opgøres som årets resultat reguleret for ændring i driftskapitalen og ikke-kontante resultatposter som af- og nedskrivninger og hensatte forpligtelser. Driftskapitalen omfatter omsætningsaktiver minus kortfristede gældsforpligtelser - eksklusive de poster, der indgår i likvider.

Pengestrøm fra investeringsaktiviteten omfatter pengestrømme fra køb og salg af immaterielle, materielle og finansielle anlægsaktiver.

Pengestrøm fra finansieringsaktiviteten omfatter pengestrømme fra optagelse og tilbagebetaling af langfristede gældsforpligtelser samt ind- og udbetalinger til og fra selskabsdeltagerne.

Likvider omfatter likvide beholdninger og obligationer fratrukket eventuel kortfristet bankgæld.

Forklaring af nøgletal

Hoved- og nøgletal er opgjort efter Finansanalytikerforeningens "Anbefalinger og Nøgletal".

Indtjeningsgrad (EBITDA-margin) (%)	=	$\frac{\text{Resultat før afskrivninger} \times 100}{\text{Nettoomsætning}}$
Egenkapitalens forrentning (%)	=	$\frac{\text{Årets resultat} \times 100}{\text{Gns. egenkapital}}$
Afkastningsgrad (%)	=	$\frac{(\text{Driftsresultat} + \text{Finansielle indtægter}) \times 100}{\text{Gns. aktiver}}$
Aktivernes omsætningshastighed	=	$\frac{\text{Nettoomsætning}}{\text{Gns. aktiver}}$
Soliditetsgrad (%)	=	$\frac{\text{Egenkapital i alt} \times 100}{\text{Aktiver i alt}}$

Resultatopgørelse

		Koncern		Moderselskab	
	Note	2020 kr.	2019 kr.	2020 kr.	2019 kr.
Nettoomsætning	1	440.152.492	546.579.383	35.357.382	35.137.156
Produktionsomkostninger	2	-347.503.339	-411.000.189	0	0
Andre driftsindtægter		1.300.138	906.850	0	0
Bruttoresultat		93.949.291	136.486.044	35.357.382	35.137.156
Distributionsomkostninger	2	-5.446.325	-2.667.482	-2.216.732	-2.381.111
Administrationsomkostninger	2	-40.682.022	-41.883.183	-30.477.133	-31.677.386
Andre driftsomkostninger		-2.092.193	-2.429.672	0	0
Driftsresultat		45.728.751	89.505.707	2.663.517	1.078.659
Indtægter af kapitalandele i tilknyttede og associerede virksomheder		220.053	62.156	40.383.480	88.951.981
Andre finansielle indtægter	3	1.239.087	1.375.399	1.065.930	1.109.575
Finansielle omkostninger	4	-3.095.651	-3.548.296	-929.012	-920.926
Resultat før skat		44.092.240	87.394.966	43.183.915	90.219.289
Skat af årets resultat	5	-1.440.299	2.743.379	-531.974	-80.944
Årets resultat		42.651.941	90.138.345	42.651.941	90.138.345
Forslag til resultatdisponering					
Reserve for nettoopskrivning efter indre værdis metode		220.053	62.156	40.383.480	88.951.981
Overført resultat		42.431.888	90.076.189	2.268.461	1.186.364
Resultatdisponering		42.651.941	90.138.345	42.651.941	90.138.345

Balance 31. december 2020

	Note	Koncern 2020 kr.	2019 kr.	Moderselskab 2020 kr.	2019 kr.
Aktiver					
Grunde og bygninger	7	114.777.824	116.751.582	35.661.052	36.656.203
Produktionsanlæg og maskiner	8	223.944.265	207.986.502	0	0
Andre anlæg, driftsmateriel og inventar	9	2.585.856.479	2.541.560.615	7.098.820	3.850.435
Indretning af lejede lokaler	10	7.230.277	7.633.715	34.114	71.327
Materielle anlægsaktiver under udførelse og forudbetalinger for materielle anlægsaktiver		46.328.110	47.616.506	1.330.216	1.926.571
Materielle anlægsaktiver		2.978.136.955	2.921.548.920	44.124.202	42.504.536
Kapitalandele i tilknyttede virksomheder	12, 13	0	0	3.003.845.689	2.964.682.432
Kapitalandele i associerede virksomheder	13, 14	4.941.783	5.242.083	4.941.783	5.242.083
Andre værdipapirer og kapitalandele	15	170.010	170.010	0	0
Andre tilgodehavender		1.662.592	1.917.643	0	0
Deposita		37.575	37.575	37.575	37.575
Finansielle anlægsaktiver		6.811.960	7.367.311	3.008.825.047	2.969.962.090
Anlægsaktiver		2.984.948.915	2.928.916.231	3.052.949.249	3.012.466.626
Råvarer og hjælpematerialer		6.807.271	6.202.119	0	0
Varebeholdninger	16	6.807.271	6.202.119	0	0
Tilgodehavender fra salg og tjenesteydelser	17	46.106.647	59.522.698	7.395.023	8.836.989
Igangværende arbejder for fremmed regning	18	2.449.804	2.124.956	0	0
Tilgodehavender hos tilknyttede virksomheder		0	0	0	4.690.659
Tilgodehavende selskabsskat		37.291.992	36.692.885	0	152.271
Andre tilgodehavender		7.036.237	8.150.777	438.122	51.386
Periodeafgrænsningsposter	19	4.995.291	4.094.891	1.581.721	1.146.282
Tilgodehavender		97.879.971	110.586.207	9.414.866	14.877.587
Andre værdipapirer og kapitalandele		57.190.997	58.316.462	0	0
Værdipapirer og kapitalandele		57.190.997	58.316.462	0	0
Likvide beholdninger	20	131.381.388	145.759.672	102.814.199	16.057.893
Omsætningsaktiver		293.259.627	320.864.460	112.229.065	30.935.480
Aktiver		3.278.208.542	3.249.780.691	3.165.178.314	3.043.402.106

Balance 31. december 2020

	Note	Koncern 2020 kr.	2019 kr.	Moderselskab 2020 kr.	2019 kr.
Passiver					
Virksomhedskapital		15.000.000	15.000.000	15.000.000	15.000.000
Regulering af sikringsinstrument til dagsværdi		0	0	100.170	269.814
Udbytte		0	0	900.000	900.000
Reserve for nettoopskrivning efter den indre værdis metode		3.250.718	3.551.096	2.891.312.120	2.852.449.314
Reserve for dagsværdi af sikring		-1.170.204	0	-6.568.103	-6.143.630
Øvrige lovpligtige reserver		2.708.590.114	2.673.707.308	0	0
Overført resultat		320.637.304	312.442.583	146.563.915	143.395.303
Egenkapital		3.046.307.932	3.004.700.987	3.046.307.932	3.004.700.987
Hensættelser til pensioner og lignende forpligtelser	21	4.582.051	4.650.827	4.582.051	4.650.827
Hensættelser til udskudt skat	22	0	327.789	2.128.046	1.842.979
Hensatte forpligtelser		4.582.051	4.978.616	6.710.097	6.493.806
Gæld til realkreditinstitutter		54.026.921	45.820.239	15.796.605	16.697.908
Overdækning		10.752.514	17.479.822	0	0
Langfristede gældsforpligtelser	23	64.779.435	63.300.061	15.796.605	16.697.908
Kortfristet del af langfristede gældsforpligtelser		3.104.044	2.662.345	868.907	867.345
Gæld til banker		5.997	0	0	0
Leverandører af varer og tjenesteydelser		70.537.191	94.666.114	1.339.779	1.441.479
Gæld til tilknyttede virksomheder		0	0	74.215.845	1.931.470
Gæld til associerede virksomheder		5.749.603	332.077	5.749.603	332.077
Selskabsskat		0	0	246.907	206.556
Anden gæld, herunder skyldige skatter og skyldige bidrag til social sikring		40.190.053	36.159.250	13.942.639	10.730.478
Overdækning		42.952.236	42.981.241	0	0
Kortfristede gældsforpligtelser		162.539.124	176.801.027	96.363.680	15.509.405
Gældsforpligtelser		227.318.559	240.101.088	112.160.285	32.207.313
Passiver		3.278.208.542	3.249.780.691	3.165.178.314	3.043.402.106
Eventualforpligtelser	24				
Sikkerhedsstillelser og pantstætninger	25				
Nærtstående parter	26				
Honorar til generalforsamlingsvalgt revisor	27				

Energi Viborg A/S

Egenkapitalopgørelsen

Moderselskab

	Aktiekapital	Reserve for nettoopskrivning efter indre værdis metode	Reserve for dagsværdi af sikringsinstrumenter	Overført resultat	I alt
Egenkapital 1. januar 2020	15.000.000	2.852.449.314	-6.143.630	143.395.303	3.004.700.987
Udbytte	0	-900.000	0	900.000	0
Årets resultat	0	40.383.480	0	2.268.461	42.651.941
Årets opskrivning	0	-520.353	0	0	-520.353
Regulering af sikringsinstrumenter til dagsværdi	0	-100.170	-424.473	0	-524.643
Egenkapital 31. december 2020	15.000.000	2.891.312.120	-6.568.103	146.563.915	3.046.307.932

Koncern

	Aktie-kapital	Reserve for nettoopskrivning af kapitalandele	Bundne reserver	Reserve for dagsværdi af sikringsinstrumenter	Overført resultat	I alt
Egenkapital 1. januar 2020	15.000.000	3.551.018	2.674.777.420	-7.213.664	318.586.213	3.004.700.987
Årets resultat	0	220.053	33.812.694	0	8.619.194	42.651.941
Årets opskrivning	0	-520.353	0	0	0	-520.353
Regulering af sikringsinstrumenter til dagsværdi	0	0	0	-524.643	0	-524.643
Egenkapital 31. december 2020	15.000.000	3.250.718	2.708.590.114	-7.738.307	327.205.407	3.046.307.932

Pengestrømsopgørelse

	2020 kr.	2019 kr.
Årets resultat	45.728.751	89.505.707
Af- og nedskrivninger af materielle og immaterielle anlægsaktiver	107.877.107	96.478.735
Regulering af over-/underdækning	-6.023.508	20.710.557
Ændring i varebeholdninger	-605.152	687.579
Ændring i tilgodehavender	13.560.393	4.393.224
Ændring i leverandørgæld mv.	-20.098.120	-8.833.196
Andre ændringer i driftskapital	-3.292.183	0
Pengestrøm fra drift før finansielle poster	137.147.288	202.942.606
Renter, netto	-1.856.564	-2.172.897
Pengestrømme fra ordinær drift	135.290.724	200.769.709
Betalt selskabsskat	0	2.361.810
Pengestrøm fra driftsaktivitet	135.290.724	203.131.519
Køb af materielle anlægsaktiver	-187.800.136	-157.385.806
Salg af materielle anlægsaktiver	200.368	1.774.374
Tilbagebetalte tilslutningsbidrag	-155.094	0
Modtagne tilslutningsbidrag	23.290.419	21.390.594
Pengestrøm fra investeringsaktivitet	-164.464.443	-134.220.838
Optagelse af langfristede gældsforpligtelser	8.648.381	-5.414.717
Optagelse af gæld til associerede virksomheder	5.440.065	0
Andre pengestrømme vedrørende finansieringsaktivitet	-424.473	-1.329.481
Pengestrøm fra finansieringsaktivitet	13.663.973	-6.744.198
Ændringer i likvider	-15.509.746	62.166.483
Likvider, primo	204.076.134	141.909.651
Likvider, ultimo	188.566.388	204.076.134
Likvider specificeres således:		
Likvide beholdninger	131.375.391	145.199.136
Værdipapirer medtaget som likvider	57.190.997	58.876.998
Likvider i alt	188.566.388	204.076.134

Noter

	Koncern		Morderselskab	
	2020	2019	2020	2019
1. Nettoomsætning				
Omsætning, drikkevandsforsyningen	28.209.879	27.032.876	0	0
Omsætning, spildevandsforsyningen	153.024.498	167.875.008	0	0
Salg af fjernvarme	127.973.704	159.716.325	0	0
Salg af el	83.436.885	138.740.580	0	0
Takstmæssige reguleringer	9.923.508	-7.160.272	0	0
Anden omsætning	37.584.018	60.374.866	35.357.382	35.137.156
	440.152.492	546.579.383	35.357.382	35.137.156
2. Personaleomkostninger				
Lønninger	45.532.342	48.258.311	12.641.368	13.730.252
Pensioner	2.016.605	1.959.414	822.680	808.158
Andre omkostninger til social sikring	417.493	522.256	183.567	205.860
	47.966.440	50.739.981	13.647.615	14.744.270
<i>Personaleomkostningerne er fordelt således i resultatopgørelsen:</i>				
Produktionsomkostninger	30.205.082	30.578.490	0	0
Administrationsomkostninger	17.761.358	20.161.491	13.647.615	14.744.270
	47.966.440	50.739.981	13.647.615	14.744.270
<i>Heraf udgør vederlag til ledelsen:</i>				
Bestyrelse	971.552	956.338	971.552	956.338
Direktion	1.419.624	1.445.958	1.419.624	1.445.958
	2.391.176	2.402.296	2.391.176	2.402.296
Gennemsnitligt antal beskæftigede	109	111	28	28
3. Andre finansielle indtægter				
Andre finansielle indtægter	1.239.087	1.375.399	1.065.930	1.109.575
	1.239.087	1.375.399	1.065.930	1.109.575
4. Finansielle omkostninger				
Andre finansielle omkostninger	3.095.651	3.548.296	929.012	920.926
	3.095.651	3.548.296	929.012	920.926

Noter

	Koncern		Moderselskab	
	2020	2019	2020	2019
5. Skat af årets resultat				
Ændring i udskudt skat	-1.440.299	2.973.860	-285.067	203.822
Regulering af skat tidligere år	0	-230.481	0	-78.210
Beregnet selskabsskat	0	0	-246.907	-206.556
	-1.440.299	2.743.379	-531.974	-80.944
6. Forslag til resultatdisponering				
Reserve for nettoopskrivning efter indre værdis metode	220.053	62.156	28.844.391	88.951.981
Overført resultat	42.431.888	90.076.189	2.268.461	1.186.364
	42.651.941	90.138.345	31.112.852	90.138.345
7. Grunde og bygninger				
Kostpris primo	265.587.914	249.214.994	53.988.795	53.764.938
Tilgang i årets løb, herunder forbedringer	473.890	16.372.919	34.345	223.857
Kostpris ultimo	266.061.804	265.587.913	54.023.140	53.988.795
Af- og nedskrivninger primo	-148.836.331	-146.431.402	-17.332.592	-15.977.428
Årets afskrivninger	-2.447.649	-2.404.929	-1.029.496	-1.355.164
Af- og nedskrivninger ultimo	-151.283.980	-148.836.331	-18.362.088	-17.332.592
Regnskabsmæssig værdi ultimo	114.777.824	116.751.582	35.661.052	36.656.203
8. Produktionsanlæg og maskiner				
Kostpris primo	305.560.826	286.310.504	0	0
Tilgang i årets løb, herunder forbedringer	39.155.594	20.419.911	0	0
Afgang i årets løb	-22.254.870	-1.169.589	0	0
Kostpris ultimo	322.461.550	305.560.826	0	0
Af- og nedskrivninger primo	-97.574.324	-86.585.704	0	0
Årets afskrivninger	-11.008.089	-11.488.109	0	0
Tilbageførsel af tidligere års af- og nedskrivninger	10.065.128	499.489	0	0
Af- og nedskrivninger ultimo	-98.517.285	-97.574.324	0	0
Regnskabsmæssig værdi ultimo	223.944.265	207.986.502	0	0

Noter

	Koncern		Moderselskab	
	2020	2019	2020	2019
9. Andre anlæg, driftsmateriel og inventar				
Kostpris primo	3.411.509.016	3.281.697.213	29.257.378	28.365.056
Ændring som følge af valutakursregulering	2.200	0	0	0
Tilgang i årets løb, herunder forbedringer	126.182.151	150.626.992	5.427.137	1.925.904
Afgang i årets løb	-53.286.739	-23.481.829	0	-1.033.582
Kostpris ultimo	3.484.406.628	3.408.842.376	34.684.515	29.257.378
Af- og nedskrivninger primo	-869.948.401	-807.456.092	-25.406.943	-24.020.376
Årets afskrivninger	-68.147.230	-68.108.776	-2.178.752	-2.117.247
Tilbageførsel af af- og nedskrivninger på afhændede aktiver	39.545.482	8.283.107	0	730.680
Af- og nedskrivninger ultimo	-898.550.149	-867.281.761	-27.585.695	-25.406.943
Regnskabsmæssig værdi ultimo	2.585.856.479	2.541.560.615	7.098.820	3.850.435
<i>Tilslutningsbidrag er indregnet med følgende værdier:</i>				
Kostpris primo	-491.010.018	-469.733.460	0	0
Årets tilgang	-23.290.419	-21.390.594	0	0
Årets afgang	155.094	114.036	0	0
Kostpris ultimo	-514.145.343	-491.010.018	0	0
Af- og nedskrivninger primo	225.251.152	210.876.609	0	0
Årets afskrivninger	15.040.431	14.488.579	0	0
Tilbageførsel af tidligere års af- og nedskrivninger	-155.094	-114.036	0	0
Af- og nedskrivninger ultimo	240.136.489	225.251.152	0	0
Regnskabsmæssig værdi ultimo	-274.008.854	-265.758.866	0	0
10. Indretning af lejede lokaler				
Kostpris primo	8.469.785	8.469.785	186.067	186.067
Kostpris ultimo	8.469.785	8.469.785	186.067	186.067
Af- og nedskrivninger primo	-836.070	-432.632	-114.740	-77.527
Årets afskrivninger	-403.438	-403.438	-37.213	-37.213
Af- og nedskrivninger ultimo	-1.239.508	-836.070	-151.953	-114.740
Regnskabsmæssig værdi ultimo	7.230.277	7.633.715	34.114	71.327

Noter

	Koncern		Moderselskab	
	2020	2019	2020	2019
11. Materielle anlægsaktiver under udførelse og forudbetalinger for materielle anlægsaktiver				
Kostpris primo	47.616.506	99.041.114	1.926.571	502.061
Årets til- og afgang netto	-1.288.396	-51.424.608	-596.355	1.424.510
Regnskabsmæssig værdi ultimo	46.328.110	47.616.506	1.330.216	1.926.571

12. Kapitalandele i tilknyttede virksomheder

Kostpris primo		115.784.136	115.784.136
Kostpris ultimo		115.784.136	115.784.136
Opskrivninger primo		2.848.898.296	2.761.178.285
Årets resultat		40.163.427	88.889.825
Regulering af sikringsinstrumenter		-100.170	-269.814
Modtaget udbytte		-900.000	-900.000
Opskrivninger ultimo		2.888.061.553	2.848.898.296
Regnskabsmæssig værdi ultimo		3.003.845.689	2.964.682.432

13. Oplysninger om kapitalandele i tilknyttede og associerede virksomheder

Tilknyttede virksomheder

Navn	Hjemsted	Ejerandel i %	Egenkapital	Resultat
Elnet Midt A/S	Viborg	100,00	242.607.600	5.428.150
Energiviborg Strøm A/S	Viborg	100,00	10.710.805	519.519
Energiviborg Kraftvarme A/S	Viborg	100,00	500.000	0
Energiviborg Elteknik A/S	Viborg	100,00	19.878.313	84.048
Energiviborg Vand A/S	Viborg	100,00	2.720.356.487	33.812.694
Energiviborg Gadelys A/S	Viborg	100,00	9.854.609	270.147
			3.003.907.814	40.114.558

Associerede virksomheder

Navn	Hjemsted	Ejerandel i %	Egenkapital	Resultat
Midtjysk Elhandel A/S	Randers	25,90	19.080.245	849.624
Servia A.M.B.A.	Kolding	12,50	400.000	0
			19.480.245	849.624

Noter

	Koncern		Moderselskab	
	2020	2019	2020	2019
14. Kapitalandele i associerede virksomheder				
Kostpris primo	1.691.065	1.691.065	1.691.065	1.691.065
Kostpris ultimo	1.691.065	1.691.065	1.691.065	1.691.065
Opskrivninger primo	3.551.018	10.135.132	3.551.018	10.135.132
Årets resultat	220.053	62.156	220.053	62.156
Regulering af opskrivninger	-520.353	-6.646.270	-520.353	-6.646.270
Opskrivninger ultimo	3.250.718	3.551.018	3.250.718	3.551.018
Regnskabsmæssig værdi ultimo	4.941.783	5.242.083	4.941.783	5.242.083
15. Andre værdipapirer og kapitalandele				
Kostpris primo	170.010	170.010	0	0
Kostpris ultimo	170.010	170.010	0	0
Regnskabsmæssig værdi ultimo	170.010	170.010	0	0
16. Varebeholdninger				
Råvarer og hjælpematerialer	6.807.271	6.202.119	0	0
	6.807.271	6.202.119	0	0
17. Tilgodehavender fra salg og tjenesteydelser				
Varedebitorer	46.106.647	59.522.698	7.395.023	8.836.989
	46.106.647	59.522.698	7.395.023	8.836.989
18. Igangværende arbejder for fremmed regning				
Salgsværdi af udført arbejde	16.737.705	25.625.542	0	0
Acontofaktureringer på igangværende arbejder	-14.287.901	-23.500.586	0	0
Nettoværdi af igangværende arbejder	2.449.804	2.124.956	0	0

Noter

	Koncern		Moderselskab	
	2020	2019	2020	2019
19. Periodeafgrænsningsposter				
Periodeafgrænsningsposter	3.232.307	2.897.542	0	0
Andre forudbetalte omkostninger	1.762.984	1.197.349	1.581.721	1.146.282
Saldo ultimo	4.995.291	4.094.891	1.581.721	1.146.282

Andre forudbetalte omkostninger består af forudbetalte forsikringer, abonnementer og lignende.

20. Likvide beholdninger

Likvide beholdninger	131.381.388	145.759.672	24.116.697	16.057.893
Likvid behold. / Elnet Midt	0	0	14.007.109	0
Likvid behold. / VE Elteknik	0	0	24.709.890	0
Likvid behold. / EV Strøm	0	0	6.847.919	0
Likvid behold. / EV Kraftvarme	0	0	23.356.799	0
Likvid behold. / EV Gadelys	0	0	9.775.785	0
	131.381.388	145.759.672	102.814.199	16.057.893

Energiviborg A/S har i 2020 indgået cash pool aftale for følgende selskaber.

Energiviborg Elteknik A/S, Energiviborg Gadelys A/S, Energiviborg Strøm A/S, Elnet Midt A/S

Energiviborg Kraftvarme A/S

21. Hensættelser til pensioner og lignende forpligtelser

Hensættelse til tjenestemandspensioner	4.582.051	4.650.827	4.582.051	4.650.827
Saldo ultimo	4.582.051	4.650.827	4.582.051	4.650.827

Noter

	Koncern		Moderselskab	
	2020	2019	2020	2019
22. Hensættelser til udskudt skat				
Udskudt skat:				
Hensættelse til udskudt skat primo	327.789	3.280.140	1.842.979	2.046.801
Udskudt skat indregnet i resultatopgørelsen	1.440.299	-2.952.351	285.067	-203.822
Udskudt skat indregnet i egenkapital (reg. sikringsinstrumenter)	0	0	0	0
	<u>1.768.088</u>	<u>327.789</u>	<u>2.128.046</u>	<u>1.842.979</u>
Udskudt skat vedrører:				
Materielle anlægsaktiver	2.760.050	9.659.337	3.136.097	2.866.161
Omsætningsaktiver	-189.552	405.837	0	0
Hensatte forpligtelser, tjenestemandspensioner	-1.008.051	-1.023.182	-1.008.051	-1.023.182
Prioritetsgæld	0	0	0	0
Takstmæssig over-/underdækning	-6.127.423	-8.714.203	0	0
Nedskrivning	6.118.355	0	0	0
Igangværende arbejder	214.709	0	0	0
	<u>1.768.088</u>	<u>327.789</u>	<u>2.128.046</u>	<u>1.842.979</u>
Udskudt skatteaktiv (22 %):				
Opgjort skat	1.768.088	327.789	2.128.046	1.842.979
	<u>1.768.088</u>	<u>327.789</u>	<u>2.128.046</u>	<u>1.842.979</u>
Vedrørende Energi Viborg Vand A/S:				
Materielle anlægsaktiver	-361.325.549	-370.563.708	0	0
Omsætningsaktiver	-770.503	-124.608	0	0
Prioritetsgæld	-17.688	-18.276	0	0
Anden gæld	-8.511	-204.531	0	0
Overdækning	-5.215.353	-6.325.031	0	0
	<u>-367.337.604</u>	<u>-377.236.154</u>	<u>0</u>	<u>0</u>
Udskudt skat er beregnet med				
22 % af grundlaget	367.337.604	377.236.154	0	0
- Ej afsat i regnskabet	-367.337.604	-377.236.154	0	0
	<u>0</u>	<u>0</u>	<u>0</u>	<u>0</u>

I balancen indgår udskudt skat på 1.768.088 kr. i tilgodehavende skat med 599.107 kr. og i overdækning med 2.367.195 kr.

Noter

23. Langfristede gældsforpligtelser**Koncern**

	Forfald efter 1 år	Forfald indenfor 1 år	Forfald efter 5 år
Gæld til kreditinstitutter	54.026.921	1.496.044	15.857.545
	54.026.921	1.496.044	15.857.545

Moderselskab

	Forfald efter 1 år	Forfald indenfor 1 år	Forfald efter 5 år
Gæld til kreditinstitutter	15.796.605	868.907	12.441.784
	15.796.605	868.907	12.441.784

24. Eventualforpligtelser

Sambeskatning:

Selskabet er administrationselskab i en dansk sambeskatning. Selskabet hæfter derfor i henhold til selskabsskattelovens regler herom fra og med regnskabsåret 2013 for indkomstskatter mv. for de sambeskattede selskaber og fra og med 1. juli 2012 ligeledes for eventuelle forpligtelser til at indeholde kildeskat på renter, royalties og udbytter for disse selskaber.

Koncernen er kontraktlig forpligtelse til køb af gas. Gaskontrakt er indgået pr. 1. oktober 2020 og 1 år frem.

25. Sikkerhedsstillelser og pantsætninger

Der er ingen sikkerhedsstillelser eller pantsætninger pr. statusdagen.

26. Nærtstående parter

Nærtstående part med bestemmende indflydelse på Energiviborg A/S:

Viborg Kommune, Prinsens Allé 5, 8800 Viborg, der er virksomhedsdeltager i Energiviborg A/S.









Transaktioner mellem nærtstående parter sker på markedsmæssige vilkår.

	Koncern		Moderselskab	
	2020	2019	2020	2019
27. Honorar til generalforsamlingsvalgt revisor				
Lovpligtig revision	333.085	290.325	42.000	42.000
Erklæringsopgaver med sikkerhed	13.800	14.000	0	0
Skatterådgivning	6.285	0	6.285	35.000
Andre ydelser	186.559	35.000	95.659	0
	539.729	339.325	143.944	77.000

PENNEO

Underskrifterne i dette dokument er juridisk bindende. Dokumentet er underskrevet via Penneo™ sikker digital underskrift.
Underskrivernes identiteter er blevet registreret, og informationerne er listet herunder.

“Med min underskrift bekræfter jeg indholdet og alle datoer i dette dokument.”

<p>Mette Urup (CPR valideret) Adm. direktør Serienummer: PID:9208-2002-2-397597479808 IP: 89.249.xxx.xxx 2021-05-07 12:20:55Z</p> <p>NEM ID </p>	<p>Henrik Holst Revisor Serienummer: CVR:33771231-RID:60401935 IP: 208.127.xxx.xxx 2021-05-07 12:29:58Z</p> <p>NEM ID </p>
<p>Allan Clifford Christensen (CPR valideret) Bestyrelsesformand Serienummer: PID:9208-2002-2-078195798238 IP: 80.62.xxx.xxx 2021-05-07 12:32:42Z</p> <p>NEM ID </p>	<p>Peter Juhl (CPR valideret) Næstformand Serienummer: PID:9208-2002-2-055404642112 IP: 158.248.xxx.xxx 2021-05-07 12:36:31Z</p> <p>NEM ID </p>
<p>Ove Kent Jørgensen (CPR valideret) Bestyrelsesmedlem Serienummer: PID:9208-2002-2-317298235757 IP: 93.162.xxx.xxx 2021-05-07 12:38:02Z</p> <p>NEM ID </p>	<p>Martin Sanderhoff (CPR valideret) Bestyrelsesmedlem Serienummer: PID:9208-2002-2-887725812677 IP: 78.156.xxx.xxx 2021-05-07 12:38:09Z</p> <p>NEM ID </p>
<p>Annette Østergaard (CPR valideret) Medarbejderrepræsentant Serienummer: PID:9208-2002-2-855880444460 IP: 89.249.xxx.xxx 2021-05-07 12:39:42Z</p> <p>NEM ID </p>	<p>Anders Kristian Korsbæk Jensen (CPR valideret) Bestyrelsesmedlem Serienummer: PID:9208-2002-2-685966931694 IP: 188.177.xxx.xxx 2021-05-07 12:39:59Z</p> <p>NEM ID </p>

Penneo dokumentnøgle: EAZEX-J1KG7-4LNM6-17L-ID-DBKK3-ZA8CQ
Penneo dokumentnøgle: GE0WV-T5TSL-BB4EI-ENEH-PS4DT-16EYO

Dette dokument er underskrevet digitalt via **Penneo.com**. Signeringsbeviserne i dokumentet er sikret og valideret ved anvendelse af den matematiske hashværdi af det originale dokument. Dokumentet er låst for ændringer og tidsstempelt med et certifikat fra en betroet tredjepart. Alle kryptografiske signeringsbeviser er indlejret i denne PDF, i tilfælde af de skal anvendes til validering i fremtiden.

Sådan kan du sikre, at dokumentet er originalt

Dette dokument er beskyttet med et Adobe CDS certifikat. Når du åbner dokumentet

i Adobe Reader, kan du se, at dokumentet er certificeret af **Penneo e-signature service <penneo@penneo.com>**. Dette er din garanti for, at indholdet af dokumentet er uændret.

Du har mulighed for at efterprøve de kryptografiske signeringsbeviser indlejret i dokumentet ved at anvende Penneos validator på følgende websted: <https://penneo.com/validate>

PENNEO

Underskrifterne i dette dokument er juridisk bindende. Dokumentet er underskrevet via Penneo™ sikker digital underskrift.
Underskrivernes identiteter er blevet registreret, og informationerne er listet herunder.

“Med min underskrift bekræfter jeg indholdet og alle datoer i dette dokument.”

Gitte Würtz Henneberg (CPR valideret)

Medarbejderrepræsentant

Serienummer: PID:9208-2002-2-390321083409

IP: 89.249.xxx.xxx

2021-05-07 12:40:28Z

NEM ID 

Kim Bjarne Feddern (CPR valideret)

Medarbejderrepræsentant

Serienummer: PID:9208-2002-2-646533396688

IP: 178.157.xxx.xxx

2021-05-07 13:35:42Z

NEM ID 

Penneo dokumentnøgle: EAZEX-J1KG7-4LNM6-17L ID-DBKK3-ZA8CQ
Penneo dokumentnøgle: GE0WW-T5TSL-BB4EI-INEHH-PS4DT-16EYO

Dette dokument er underskrevet digitalt via **Penneo.com**. Signeringsbeviserne i dokumentet er sikret og valideret ved anvendelse af den matematiske hashværdi af det originale dokument. Dokumentet er låst for ændringer og tidsstempelt med et certifikat fra en betroet tredjepart. Alle kryptografiske signeringsbeviser er indlejret i denne PDF, i tilfælde af de skal anvendes til validering i fremtiden.

Sådan kan du sikre, at dokumentet er originalt

Dette dokument er beskyttet med et Adobe CDS certifikat. Når du åbner dokumentet

i Adobe Reader, kan du se, at dokumentet er certificeret af **Penneo e-signature service <penneo@penneo.com>**. Dette er din garanti for, at indholdet af dokumentet er uændret.

Du har mulighed for at efterprøve de kryptografiske signeringsbeviser indlejret i dokumentet ved at anvende Penneos validator på følgende websted: <https://penneo.com/validate>

PENNEO

Underskrifterne i dette dokument er juridisk bindende. Dokumentet er underskrevet via Penneo™ sikker digital underskrift. Underskrivernes identiteter er blevet registereret, og informationerne er listet herunder.

“Med min underskrift bekræfter jeg indholdet og alle datoer i dette dokument.”

Mette Urup (CPR valideret)

Dirigent

Serienummer: PID:9208-2002-2-397597479808

IP: 89.249.xxx.xxx

2021-05-26 06:43:19Z

NEM ID 

Dette dokument er underskrevet digitalt via **Penneo.com**. Signeringsbeviserne i dokumentet er sikret og valideret ved anvendelse af den matematiske hashværdi af det originale dokument. Dokumentet er låst for ændringer og tidsstemplet med et certifikat fra en betroet tredjepart. Alle kryptografiske signeringsbeviser er indlejret i denne PDF, i tilfælde af de skal anvendes til validering i fremtiden.

Sådan kan du sikre, at dokumentet er originalt

Dette dokument er beskyttet med et Adobe CDS certifikat. Når du åbner dokumentet

i Adobe Reader, kan du se, at dokumentet er certificeret af **Penneo e-signature service** <penneo@penneo.com>. Dette er din garanti for, at indholdet af dokumentet er uændret.

Du har mulighed for at efterprøve de kryptografiske signeringsbeviser indlejret i dokumentet ved at anvende Penneos validator på følgende websted: <https://penneo.com/validate>