

REVISORHUSET  
godkendte revisorer a/s

Ravnøvej 52, 1.  
8240 Risskov

post@revisor-huset.dk  
Telefon: 7025 7710

revisor-huset.dk

**Multi-Part ApS**  
**Rytterbakken 20**  
**8464 Galten**

**CVR-nr: 19 93 63 84**

**ÅRSRAPPORT**  
**1. oktober 2018 - 30. september 2019**

**(22. regnskabsår)**

Godkendt på selskabets generalforsamling, den 18/2 2020

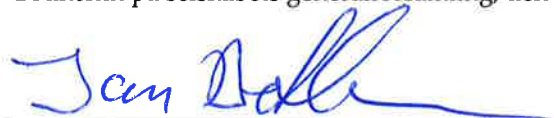

Dirigent, Jan Bertelsen

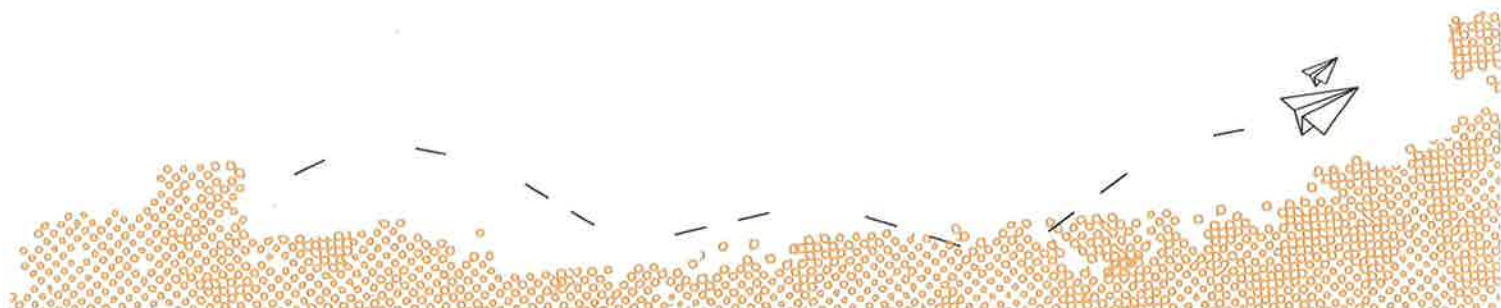



INDHOLDSFORTEGNELSE

**Påtegninger**

Ledelsespåtegning 4

Den uafhængige revisors erklæring om udvidet gennemgang 5

**Ledelsesberetning mv.**

Selskabsoplysninger 7

Ledelsesberetning 8

**Årsregnskab 1. oktober 2018 - 30. september 2019**

Resultatopgørelse 9

Balance 10

Noter 12

Anvendt regnskabspraksis 13

## LEDELSESPÅTEGNING

Direktionen har dags dato behandlet og godkendt årsrapporten for perioden 1. oktober 2018 - 30. september 2019 for Multi-Part ApS.

Årsrapporten aflægges i overensstemmelse med årsregnskabsloven.

Det er min opfattelse, at årsregnskabet giver et retvisende billede af selskabets aktiver, passiver og finansielle stilling pr. 30. september 2019 samt af resultatet af selskabets aktiviteter for perioden 1. oktober 2018 - 30. september 2019.

Årsrapporten indstilles til generalforsamlingens godkendelse.

Galten, den 29/1 2020

**Direktion**



Jan Bertelsen

## DEN UAFHÆNGIGE REVISORS ERKLÆRING OM UDVIDET GENNEMGANG

### Til kapitalejerne i Multi-Part ApS

#### Konklusion

Vi har udført udvidet gennemgang af årsregnskabet for Multi-Part ApS for perioden 1. oktober 2018 - 30. september 2019, der omfatter resultatopgørelse, balance og noter, herunder anvendt regnskabspraksis. Årsregnskabet udarbejdes efter årsregnskabsloven.

Baseret på det udførte arbejde er det vores opfattelse, at årsregnskabet giver et retvisende billede af selskabets aktiver, passiver og finansielle stilling pr. 30. september 2019 samt af resultatet af selskabets aktiviteter for perioden 1. oktober 2018 - 30. september 2019 i overensstemmelse med årsregnskabsloven.

#### Grundlag for konklusion

Vi har udført vores udvidede gennemgang i overensstemmelse med Erhvervsstyrelsens erklæringsstandard for små virksomheder og FSR – danske revisors standard om udvidet gennemgang af årsregnskaber, der udarbejdes efter årsregnskabsloven. Vores ansvar ifølge disse standarder og krav er nærmere beskrevet i afsnittet "Revisors ansvar for den udvidede gennemgang af årsregnskabet". Vi er uafhængige af selskabet i overensstemmelse med internationale etiske regler for revisorer (IESBA's etiske regler) og de yderligere krav, der er gældende i Danmark, ligesom vi har opfyldt vores øvrige etiske forpligtelser i henhold til disse regler og krav. Det er vores opfattelse, at det opnåede bevis er tilstrækkeligt og egnet som grundlag for vores konklusion.

#### Ledelsens ansvar for årsregnskabet

Ledelsen har ansvaret for udarbejdelsen af et årsregnskab, der giver et retvisende billede i overensstemmelse med årsregnskabsloven. Ledelsen har endvidere ansvaret for den interne kontrol, som ledelsen anser nødvendig for at udarbejde et årsregnskab uden væsentlig fejlinformation, uanset om denne skyldes besvigelser eller fejl.

Ved udarbejdelsen af årsregnskabet er ledelsen ansvarlig for at vurdere selskabets evne til at fortsætte driften; at oplyse om forhold vedrørende fortsat drift, hvor dette er relevant; samt at udarbejde årsregnskabet på grundlag af regnskabsprincippet om fortsat drift, medmindre ledelsen enten har til hensigt at likvidere selskabet, indstille driften eller ikke har andet realistisk alternativ end at gøre dette.

#### Revisors ansvar for den udvidede gennemgang af årsregnskabet

Vores ansvar er at udtrykke en konklusion om årsregnskabet. Dette kræver, at vi planlægger og udfører handlinger med henblik på at opnå begrænset sikkerhed for vores konklusion om årsregnskabet og derudover udfører specifikt krævede supplerende handlinger med henblik på at opnå yderligere sikkerhed for vores konklusion.

En udvidet gennemgang omfatter handlinger, der primært består af forespørgsler til ledelsen og, hvor det er hensigtsmæssigt, andre i virksomheden, analytiske handlinger og de specifikt krævede supplerende handlinger samt vurdering af det opnåede bevis.

Omfanget af handlinger, der udføres ved en udvidet gennemgang, er mindre end ved en revision, og vi udtrykker derfor ingen revisionskonklusion om årsregnskabet.

#### Udtalelse om ledelsesberetningen

Ledelsen er ansvarlig for ledelsesberetningen.

## DEN UAFHÆNGIGE REVISORS ERKLÆRING OM UDVIDET GENNEMGANG

Vores konklusion om årsregnskabet omfatter ikke ledelsesberetningen, og vi udtrykker ingen form for konklusion med sikkerhed om ledelsesberetningen.

I tilknytning til vores udvidede gennemgang af årsregnskabet er det vores ansvar at læse ledelsesberetningen og i den forbindelse overveje, om ledelsesberetningen er væsentligt inkonsistent med årsregnskabet eller vores viden opnået ved den udvidede gennemgang eller på anden måde synes at indeholde væsentlig fejlinformation.

Vores ansvar er derudover at overveje, om ledelsesberetningen indeholder krævede oplysninger i henhold til årsregnskabsloven.

Baseret på det udførte arbejde er det vores opfattelse, at ledelsesberetningen er i overensstemmelse med årsregnskabet og er udarbejdet i overensstemmelse med årsregnskabslovens krav. Vi har ikke fundet væsentlig fejlinformation i ledelsesberetningen.

Risskov, den 29/1 2020

**RevisorHuset**  
**godkendte revisorer a/s**  
CVR-nr.: 26593093

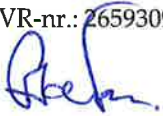

Gert Andersen  
Registreret revisor  
mne15942

SELSKABSOPLYSNINGER

**Selskabet**

Multi-Part ApS  
Rytterbakken 20  
8464 Galten

CVR-nr.: 19 93 63 84  
Regnskabsår: 1. oktober - 30. september

**Direktion**

Jan Bertelsen

**Revisor**

RevisorHuset  
godkendte revisorer a/s  
Ravnsøvej 52  
8240 Risskov

## LEDELSESBERETNING

### **Selskabets væsentligste aktiviteter**

Selskabets hovedaktivitet har i lighed med tidligere år være udlejning af ejendom til beboelse, lager og værksted samt bortforpagtning af jord.

### **Udviklingen i selskabets aktiviteter og økonomiske forhold**

Selskabet har fortsat sine normale driftsaktiviteter. Der har ikke været enkeltstående begivenheder i regnskabsåret, som er af så væsentlig karakter, at det kræver omtale i ledelsesberetningen.

Årets udvikling og resultat anses for tilfredsstillende.

### **Betydningsfulde hændelser indtruffet efter statusdag**

Der er efter regnskabsårets afslutning ikke indtruffet begivenheder, som væsentligt vil kunne påvirke selskabets finansielle stilling.



## RESULTATOPGØRELSE

1. OKTOBER 2018 - 30. SEPTEMBER 2019

	2018/19	2017/18
<b>BRUTTOFORTJENESTE</b>	<b>309.934</b>	<b>274.324</b>
Af- og nedskrivninger af materielle og immaterielle anlægsaktiver	-60.546	-67.421
<b>DRIFTSRESULTAT</b>	<b>249.388</b>	<b>206.903</b>
Andre finansielle indtægter fra tilknyttede virksomheder	603	0
Andre finansielle omkostninger	-83.317	-37.051
<b>RESULTAT FØR SKAT</b>	<b>166.674</b>	<b>169.852</b>
Skat af årets resultat	-36.667	-37.424
<b>ÅRETS RESULTAT</b>	<b>130.007</b>	<b>132.428</b>
<b>FORSLAG TIL RESULTATDISPONERING</b>		
Overført resultat	130.007	132.428
<b>DISPONERET I ALT</b>	<b>130.007</b>	<b>132.428</b>

BALANCE PR. 30. SEPTEMBER 2019  
 AKTIVER

	2019	2018
Grunde og bygninger	3.168.510	3.158.223
Andre anlæg, driftsmateriel og inventar	21.667	0
<b>Materielle anlægsaktiver</b>	<b>3.190.177</b>	<b>3.158.223</b>
Udskudt skatteaktiv	46.412	44.931
<b>Finansielle anlægsaktiver</b>	<b>46.412</b>	<b>44.931</b>
<b>ANLÆGSAKTIVER</b>	<b>3.236.589</b>	<b>3.203.154</b>
Tilgodehavender fra salg og tjenesteydelser	0	13.650
Tilgodehavender hos tilknyttede virksomheder	19.353	9.375
Selskabsskat	0	2.684
Periodeafgrænsningsposter	100.793	753
<b>Tilgodehavender</b>	<b>120.146</b>	<b>26.462</b>
<b>Likvide beholdninger</b>	<b>714.081</b>	<b>683.192</b>
<b>OMSÆTNINGSAKTIVER</b>	<b>834.227</b>	<b>709.654</b>
<b>AKTIVER</b>	<b>4.070.816</b>	<b>3.912.808</b>

BALANCE PR. 30. SEPTEMBER 2019  
 PASSIVER

	2019	2018
Virksomhedskapital	720.000	720.000
Overført resultat	2.251.655	2.121.648
<b>EGENKAPITAL</b>	<b>2.971.655</b>	<b>2.841.648</b>
Prioritetsgæld	0	768.202
<b>Langfristede gældsforpligtelser</b>	<b>0</b>	<b>768.202</b>
Kortfristet andel af langfristede gældsforpligtelser	0	58.000
Leverandører af varer og tjenesteydelser	11.500	11.500
Selskabsskat	9.566	0
Skyldigt sambeskatningsbidrag	46.234	32.089
Anden gæld	1.027.399	196.957
Gæld til virksomhedsdeltagere og ledelse	4.462	4.412
<b>Kortfristede gældsforpligtelser</b>	<b>1.099.161</b>	<b>302.958</b>
<b>GÆLDSFORPLIGTELSE</b>	<b>1.099.161</b>	<b>1.071.160</b>
<b>PASSIVER</b>	<b>4.070.816</b>	<b>3.912.808</b>

- 1 Kontraktlige forpligtelser og eventualposter mv.
- 2 Pantsætninger og sikkerhedsstillelser

NOTER

2019

2018

**1 Kontraktlige forpligtelser og eventualposter mv.**

Selskabet er sambeskattet med øvrige danske selskaber i Jan Bertelsen Holding ApS koncernen. Som helejet dattervirksomhed hæfter selskabet ubegrænset og solidarisk med de øvrige selskaber i sambeskatningen for danske selskabsskatter og kildeskatter på udbytte, renter og royalties indenfor sambeskatningskredsen.

Skyldige selskabsskatter og kildeskatter indenfor sambeskatningskredsen pr. 30. september 2019 kan ses i moderselskabets årsrapport. Eventuelle senere korrektioner af den skattepligtige sambeskatningsindkomst eller af de tilbageholdte kildeskatter vil kunne medføre, at selskabets hæftelse udgør et større beløb.

**2 Pantsætninger og sikkerhedsstillelser**

Ingen.

## ANVENDT REGNSKABSPRAKSIS

### GENERELT

Årsregnskabet for Multi-Part ApS for 2018/19 er udarbejdet i overensstemmelse med årsregnskabslovens bestemmelser for selskaber i regnskabsklasse B.

Årsregnskabet er aflagt efter samme regnskabspraksis som sidste år og aflægges i danske kroner.

### Generelt om indregning og måling

Regnskabet er udarbejdet med udgangspunkt i det historiske kostprisprincip.

Indtægter indregnes i resultatopgørelsen i takt med at de indtjenes. Herudover indregnes værdireguleringer af finansielle aktiver og forpligtelser, der måles til dagsværdi eller amortiseret kostpris. Endvidere indregnes i resultatopgørelsen alle omkostninger, der er afholdt for at opnå årets indtjening, herunder afskrivninger, nedskrivninger og hensatte forpligtelser samt tilbageførsler som følge af ændrede regnskabsmæssige skøn af beløb, der tidligere har været indregnet i resultatopgørelsen.

Aktiver indregnes i balancen, når det er sandsynligt at fremtidige økonomiske fordele vil tilflyde selskabet, og aktivets værdi kan måles pålideligt.

Forpligtelser indregnes i balancen, når det er sandsynligt, at fremtidige økonomiske fordele vil fragå selskabet, og forpligtelsens værdi kan måles pålideligt.

Ved første indregning måles aktiver og forpligtelser til kostpris. Efterfølgende måles aktiver og forpligtelser som beskrevet for hver enkelt.

Ved indregning og måling tages hensyn til forudsigelige tab og risici, der fremkommer, inden årsregnskabet aflægges, og som be- eller afkræfter forhold, der eksisterer på balancedagen.

## RESULTATOPGØRELSEN

### Generelt

Med henvisning til årsregnskabslovens § 32 er visse indtægter og omkostninger sammendraget i regnskabsposten bruttofortjeneste.

### Bruttofortjeneste

Bruttofortjenesten består af sammentrækning af regnskabsposterne "nettoomsætning, ændring i lagre af færdigvarer, varer under fremstilling og handelsvarer, andre driftsindtægter, omkostninger til råvarer og hjælpematerialer samt andre eksterne omkostninger".

### Nettoomsætning

Nettoomsætningen ved udlejning af lejemål indregnes i resultatopgørelsen, såfremt levering og risikoovergang til køber har fundet sted inden årets udgang. Nettoomsætningen indregnes ekskl. moms og med fradrag af rabatter i forbindelse med salget.

### Finansielle indtægter og omkostninger

Finansielle indtægter og omkostninger indregnes i resultatopgørelsen med de beløb, der vedrører regnskabsåret. Finansielle poster omfatter renteindtægter og -omkostninger, amortisering af realkreditlån samt

## ANVENDT REGNSKABSPRAKSIS

tillæg og godtgørelser under acontoskatteordningen mv.

### Skat af årets resultat

Årets skat, som består af årets aktuelle skat og forskydning i udskudt skat, indregnes i resultatopgørelsen med den del, der kan henføres til årets resultat, og direkte på egenkapitalen med den del, der kan henføres til posterings direkte på egenkapitalen.

Ændring i udskudt skat som følge af ændringer i skattesatser indregnes i resultatopgørelsen med den del, der kan henføres til årets resultat, og direkte på egenkapitalen med den del, der kan henføres til posterings direkte på egenkapitalen.

## BALANCEN

### Materielle anlægsaktiver

Materielle anlægsaktiver måles ved første indregning til kostpris og efterfølgende til kostpris med fradrag af akkumulerede af- og nedskrivninger.

Afskrivningsgrundlaget opgøres under hensyntagen til aktivets restværdi efter afsluttet brugstid og reduceres med eventuelle nedskrivninger. Afskrivningsperioden og restværdien fastsættes på anskaffelsestidspunktet. Overstiger restværdien aktivets regnskabsmæssige værdi, ophører afskrivning. Der afskrives ikke på grunde.

Ved ændring i afskrivningsperioden eller restværdien indregnes virkningen for afskrivninger fremadrettet som en ændring i regnskabsmæssigt skøn.

Kostprisen omfatter anskaffelsesprisen samt omkostninger direkte tilknyttet anskaffelsen indtil det tidspunkt, hvor aktivet er klar til at blive taget i brug. For egenfremstillede aktiver omfatter kostprisen omkostninger til materialer, komponenter, underleverandører, direkte lønforbrug samt indirekte produktionsomkostninger.

Kostprisen på et samlet aktiv opdeles i separate bestanddele, der afskrives hver for sig, hvis brugstiden på de enkelte bestanddele er forskellige.

	<u>Brugstid</u>	<u>Restværdi</u>
Bygninger	20 år	80 %
Andre anlæg, driftsmateriel og inventar	5-10 år	0 %

Fortjeneste eller tab ved afhændelse af materielle anlægsaktiver opgøres som forskellen mellem salgspris med fradrag af salgsmkostninger og den regnskabsmæssige værdi på salgstidspunktet. Fortjeneste eller tab indregnes i resultatopgørelsen under andre driftsindtægter/andre driftsomkostninger.

## ANVENDT REGNSKABSPRAKSIS

### **Tilgodehavender**

Tilgodehavender måles til amortiseret kostpris, hvilket sædvanligvis svarer til nominel værdi. Værdien reduceres med nedskrivning til imødegåelse af forventede tab.

Nedskrivninger til tab opgøres på grundlag af en individuel vurdering af de enkelte tilgodehavender.

### **Periodeafgrænsningsposter**

Periodeafgrænsningsposter indregnet under aktiver omfatter afholdte omkostninger vedrørende efterfølgende regnskabsår.

### **Selskabsskat og udskudt skat**

Skyldige og tilgodehavende sambeskatningsbidrag indregnes i balancen som et "Tilgodehavende sambeskatningsbidrag" eller "Skyldigt sambeskatningsbidrag."

Udskudt skat måles efter den balanceorienterede gældsmetode af midlertidige forskelle mellem regnskabsmæssig og skattemæssig værdi af aktiver og forpligtelser. I de tilfælde, f.eks. vedrørende aktier, hvor opgørelse af skatteværdien kan foretages efter alternative beskatningsregler, måles udskudt skat på grundlag af den planlagte anvendelse af aktivet henholdsvis afvikling af forpligtelsen.

Udskudte skatteaktiver, herunder skatteværdien af fremførselsberettiget skattemæssigt underskud, måles til den værdi, hvortil aktivet forventes at kunne realiseres, enten ved udligning i skat af fremtidig indtjening eller ved modregning i udskudte skatteforpligtelser inden for samme juridiske skatteenhed. Eventuelle udskudte nettoskatteaktiver måles til nettorealiseringsværdi.

### **Gældsforpligtelser**

Andre gældsforpligtelser, som omfatter gæld til leverandører, tilknyttede og associerede virksomheder samt anden gæld, måles til amortiseret kostpris, hvilket sædvanligvis svarer til nominel værdi.

