

LINDE-EL A/S

Ove Gjeddes Vej 23
5220 Odense SØ
CVR 1560 3402

Årsrapport 2022 / 23

Godkendt på selskabets ordinære generalforsamling den 5. december 2023

.....
Merete Vangsø Simonsen
Dirigent

LINDE  EL

AUT. EL-INSTALLATØR JESPER TIMMING A/S

Indhold

Ledelsespåtegning.....	3
Den uafhængige revisorpåtegning	4
Ledelsesberetning	
Årsregnskab 1. oktober 2022—30. september 2023	
Resultatopgørelse.....	10
Balance	11
Egenkapitalopgørelse	13
Noter.....	14

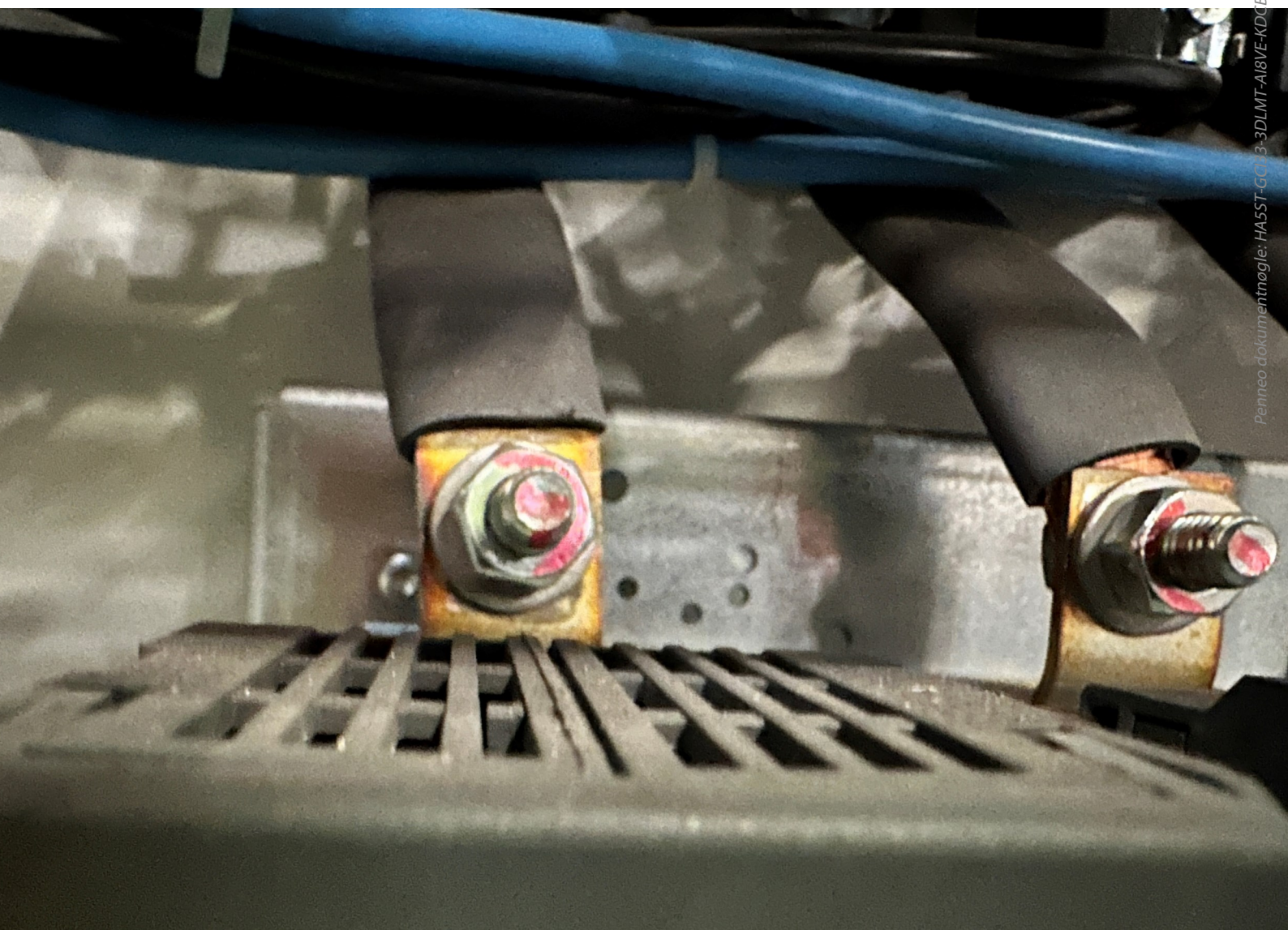

Ledespåtegning

Bestyrelse og direktion har dags dato behandlet og godkendt årsrapporten for LINDE EL A/S for regnskabsåret 1. oktober 2022 - 30. september 2023.

Årsrapporten aflægges i overensstemmelse med årsregnskabsloven.

Det er vores opfattelse, at årsregnskabet giver et retvisende billede af virksomhedens aktiver, passiver og finansielle stilling pr. 30. september 2023 samt af resultatet af virksomhedens aktiviteter for regnskabsåret 1. oktober 2022 - 30. september 2023.

Det er endvidere vores opfattelse, at ledelsesberetningen indeholder en retvisende redegørelse for de forhold, beretningen omhandler.

Årsrapporten indstilles til generalforsamlingens godkendelse.

Odense, den 5. december 2023

Direktion:

Jesper Alsted Timming
Direktør

Merete Vangsø Simonsen
Formand

Lars Erik Holmegaard

Jesper Alsted Timming

Jan Toft

Den uafhængige revisionspåtegning

Til kapitalejerne i LINDE-EL A/S

Konklusion

Vi har revideret årsregnskabet for LINDE EL A/S for regnskabsåret 1. oktober 2022 - 30. september 2023, der omfatter resultatopgørelse, balance, egenkapitalopgørelse og noter, herunder anvendt regnskabspraksis. Årsregnskabet udarbejdes efter årsregnskabsloven.

Det er vores opfattelse, at årsregnskabet giver et retvisende billede af selskabets aktiver, passiver og finansielle stilling pr. 30. september 2023 samt af resultatet af selskabets aktiviteter for regnskabsåret 1. oktober 2022 - 30. september 2023 i overensstemmelse med årsregnskabsloven.

Grundlag for konklusion

Vi har udført vores revision i overensstemmelse med internationale standarder om revision og de yderligere krav, der er gældende i Danmark. Vores ansvar ifølge disse standarder og krav er nærmere beskrevet i revisionspåtegningens afsnit "Revisors ansvar for revisionen af årsregnskabet". Det er vores opfattelse, at det opnåede revisionsbevis er tilstrækkeligt og egnet som grundlag for vores konklusion.

Uafhængighed

Vi er uafhængige af selskabet i overensstemmelse med International Ethics Standards Board for Accountants' internationale retningslinjer for revisorers etiske adfærd (IESBA Code) og de yderligere etiske krav, der er gældende i Danmark, ligesom vi har opfyldt vores øvrige etiske forpligtelser i henhold til disse krav og IESBA Code.

Ledelsens ansvar for årsregnskabet

Ledelsen har ansvaret for udarbejdelsen af et årsregnskab, der giver et retvisende billede i overensstemmelse med årsregnskabsloven. Ledelsen har endvidere ansvaret for den interne kontrol, som ledelsen anser for nødvendig for at udarbejde et årsregnskab uden væsentlig fejlinformation, uanset om denne skyldes besvigelser eller fejl.

Ved udarbejdelsen af årsregnskabet er ledelsen ansvarlig for at vurdere selskabets evne til at fortsætte driften; at oplyse om forhold vedrørende fortsat drift, hvor dette er relevant; samt at udarbejde årsregnskabet på grundlag af regnskabsprincippet om fortsat drift, medmindre ledelsen enten har til hensigt at likvidere selskabet, indstille driften eller ikke har andet realistisk alternativ end at gøre dette.



Revisors ansvar for revisionen af årsregnskabet

Vores mål er at opnå høj grad af sikkerhed for, om årsregnskabet som helhed er uden væsentlig fejlinformation, uanset om denne skyldes besvigelser eller fejl, og at afgive en revisionspåtegning med en konklusion. Høj grad af sikkerhed er et højt niveau af sikkerhed, men er ikke en garanti for, at en revision, der udføres i overensstemmelse med internationale standarder om revision og de yderligere krav, der er gældende i Danmark, altid vil afdække væsentlig fejlinformation, når sådan findes. Fejlinformationer kan opstå som følge af besvigelser eller fejl og kan betragtes som væsentlige, hvis det med rimelighed kan forventes, at de enkeltvis eller samlet har indflydelse på de økonomiske beslutninger, som regnskabsbrugere træffer på grundlag af årsregnskabet.

Som led i en revision, der udføres i overensstemmelse med internationale standarder om revision og de yderligere krav, der er gældende i Danmark, foretager vi faglige vurderinger og opretholder professionel skepsis under revisionen. Herudover:

- Identificerer og vurderer vi risikoen for væsentlig fejlinformation i årsregnskabet, uanset om denne skyldes besvigelser eller fejl, udformer og udfører revisionshandlinger som reaktion på disse risici samt opnår revisionsbevis, der er tilstrækkeligt og egnet til at danne grundlag for vores konklusion. Risikoen for ikke at opdage væsentlig fejlinformation forårsaget af besvigelser er højere end ved væsentlig fejlinformation forårsaget af fejl, idet besvigelser kan omfatte sammensværgelser, dokumentfalsk, bevidste udeladelser, vildledning eller tilsidesættelse af intern kontrol.
- Opnår vi forståelse af den interne kontrol med relevans for revisionen for at kunne udforme revisionshandlinger, der er passende efter omstændighederne, men ikke for at kunne udtrykke en konklusion om effektiviteten af selskabets interne kontrol.
- Tager vi stilling til, om den regnskabspraksis, som er anvendt af ledelsen, er passende, samt om de regnskabsmæssige skøn og tilknyttede oplysninger, som ledelsen har udarbejdet, er rimelige.
- Konkluderer vi, om ledelsens udarbejdelse af årsregnskabet på grundlag af regnskabsprincippet om fortsat drift er passende, samt om der på grundlag af det opnåede revisionsbevis er væsentlig usikkerhed forbundet med begivenheder eller forhold, der kan skabe betydelig tvivl om selskabets evne til at fortsætte driften. Hvis vi konkluderer, at der er en væsentlig usikkerhed, skal vi i vores revisionspåtegning gøre opmærksom på oplysninger herom i årsregnskabet eller, hvis sådanne oplysninger ikke er tilstrækkelige, modificere vores konklusion. Vores konklusion er baseret på det revisionsbevis, der er opnået frem til datoen for vores revisionspåtegning. Fremtidige begivenheder eller forhold kan dog medføre, at selskabet ikke længere kan fortsætte driften.
- Tager vi stilling til den samlede præsentation, struktur og indhold af årsregnskabet, herunder noteoplysningerne, samt om årsregnskabet afspejler de underliggende transaktioner og begivenheder på en sådan måde, at der gives et retvisende billede heraf.

Vi kommunikerer med den øverste ledelse om bl.a. det planlagte omfang og den tidsmæssige placering af revisionen samt betydelige revisionsmæssige observationer, herunder eventuelle betydelige mangler i intern kontrol, som vi identificerer under revisionen.

Udtalelse om ledelsesberetningen

Ledelsen er ansvarlig for ledelsesberetningen.

Vores konklusion om årsregnskabet omfatter ikke ledelsesberetningen, og vi udtrykker ingen form for konklusion med sikkerhed om ledelsesberetningen.

I tilknytning til vores revision af årsregnskabet er det vores ansvar at læse ledelsesberetningen og i den forbindelse overveje, om ledelsesberetningen er væsentligt inkonsistent med årsregnskabet eller vores viden opnået ved revisionen eller på anden måde synes at indeholde væsentlig fejlinformation.

Vores ansvar er derudover at overveje, om ledelsesberetningen indeholder krævede oplysninger i henhold til årsregnskabsloven.

Baseret på det udførte arbejde er det vores opfattelse, at ledelsesberetningen er i overensstemmelse med årsregnskabet og er udarbejdet i overensstemmelse med årsregnskabslovens krav. Vi har ikke fundet væsentlig fejlinformation i ledelsesberetningen.

Odense, den 5. december 2023

EY Godkendt Revisionspartnerselskab
CVR-nr. 30 70 02 28

Søren Smedegaard Hvid

Statsaut. revisor

Mne31450

Kasper Kortegaard

Statsaut. revisor

mne47798

Ledelsesberetning

Navn	LINDE-EL A/S
Adresse	Ove Gjeddes Vej 23, 5220 Odense SØ
CVR-nr.	1560 3402
Stiftet	27.09.1991
Hjemkommune	Odense
Regnskabsår	01.10. – 30.09.
Bestyrelse	Merete Vangsø Simonsen, formand Lars Erik Holmegaard Jan Toft Jesper Alsted Timming
Revisor	EY Godkendt Revisionspartnerselskab Cortex Park Vest 3, 3. 1 5230 Odense M

Hoved- og nøgletal

t.kr.	2022/23	2021/22	2020/21	2019/20	2018/19
Hovedtal					
Bruttofortjeneste	42.346	45.108	40.551	36.474	36.121
Resultat før af- og nedskrivninger finansielle poster og skat (EBITDA)	10.625	12.273	8.612	6.736	6.784
Resultat af primær drift	9.209	9.205	6.471	4.518	5.163
Resultat af finansielle poster	-116	-146	-56	-79	-50
Årets resultat	7.056	7.100	5.021	3.495	3.995
Balanceposter					
Anlægsaktiver	2.468	3.233	5.454	5.747	3.043
Omsætningsaktiver	28.978	30.938	24.554	21.754	25.340
Aktiver i alt (balancesum)	31.446	34.171	30.008	27.501	28.383
Investeringer i materielle anlægsaktiver	776	746	1.775	2.828	814
Egenkapital	13.714	13.758	11.658	11.637	15.141
Nøgletal					
Afkastningsgrad	28,1%	28,7%	22,5%	16,2%	18,3%
Likviditetsgrad	203,7%	184,5%	173,6%	184,5%	221,8%
Soliditetsgrad	43,6%	40,3%	38,8%	42,3%	53,3%
Egenkapitalforrentning	51,4%	55,9%	43,1%	26,1%	26,4%
Gennemsnitligt antal fuldtidsbeskæftigede					
	58	63	73	67	64

Nøgletallene er beregnet i overensstemmelse med Finansforeningens anbefalinger. Der henvises til definitioner og begreber under anvendt regnskabspraksis.

Ledelsesberetning

Hovedaktivitet

LINDE-EL er en elinstallationsforretning hvis hovedaktivitet omfatter service og nyanlæg. Det er service- og installationsopgaver inden for traditionelle el-arbejder samt specialer. Herudover udføres der rådgivning samt projektering indenfor totalentrepriser såvel som fagentrepriser og som underentreprenør.

Udvikling i aktiviteter og økonomiske forhold

Årets bruttofortjeneste udgør 42.346 t.kr. mod 45.108 t.kr. sidste år. Det ordinære resultat efter skat udgør 7.056 t.kr. mod 7.100 t.kr. sidste år.

Årets resultat er på niveau i forhold til året før og årets resultat anses for tilfredsstillende.

LINDE-EL har fokus på soliditet og vækst gennem høj kundeservice. Det er afgørende, at der kan tiltrækkes samt fastholdes kvalificerede medarbejdere med højt niveau af know-how indenfor branchen. Virksomheden bidrager samtidig til at løfte det sociale ansvar ved, at uddanne lærlinge og gennemføre praktikforløb.



Videnressourcer

LINDE-EL har fokus på høj kundeservice. Det sikres blandt andet ved, at medarbejdere er ajour på IT-området. Der er fortsat fokus på IT, digitalisering og automatisering i kommende regnskabsår.

Påvirkning af det eksterne miljø

Det er virksomhedens politik at føre en miljømæssig forsvarlig drift. Således er der indgået tilfredsstillende aftaler om håndtering og bortskaffelse af affald. Vi ønsker at minimere mængden af affald og genanvende i stedet for at bortskaffe.

Der er opmærksomhed på de lov- og markedskrav der stilles af omverdenen. LINDE-EL påtager sig således det ansvar og der arbejdes på en strategi, der aktivt vil nedbringe virksomhedens CO2-aftryk ved, at arbejde med vores egen påvirkning af miljøet og ved at rådgive vores kunder om bæredygtige løsninger.

Ledelsesberetning

Påvirkning af det eksterne miljø (fortsat)

I LINDE-EL arbejder vi løbende på at digitalisere vores arbejdsgange og har de senere år implementeret en lang række tiltag, herunder bl.a. tablets til vores montører.

Det er et område i konstant udvikling, og vi er hos LINDE-EL meget opmærksomme på at følge med i, hvad der kommer af nye muligheder. Vi ønsker at handle og være klar, når vores kunder og omverdenen stiller krav.

Når der skal udskiftes bærbare pc'ere, kigger vi hos LINDE-EL i høj grad efter refurbished hardware, og undersøger mulighederne for at købe brugt i stedet for nyt, ligesom vi nøje afvejer behovet for udskiftning.

I 2023 har vi monteret solceller på virksomhedens hovedkontor, og har derved taget hul på ønsket om at vores energiforbrug leveres af vedvarende energi.

LINDE-ELs nuværende vognpark lever op til kravene i Euronorm 6. Ud fra ønsket om en grønnere vognpark og de krav både myndigheder og kunder stiller tager vi hul på udskiftningen i 2024.



Årsregnskab

1. oktober 2022 — 30. september 2023

Resultatopgørelse

Note	kr.	2022/23	2021/22
	Bruttofortjeneste	42.345.714	45.107.778
2	Personaleomkostninger	-31.720.579	-32.834.786
	Af- og nedskrivninger af immaterielle og materielle anlægsaktiver	-1.300.477	-2.966.053
	Resultat før finansielle poster	9.324.658	9.306.939
	Finansielle indtægter	12.181	0
	Finansielle omkostninger	-127.731	-146.267
	Resultat før skat	9.209.108	9.160.672
3	Skat af årets resultat	-2.153.050	-2.060.479
	Årets resultat	7.056.058	7.100.193
	Forslag til resultatdisponering		
	Foreslået udbytte indregnet under egenkapitalen	7.050.000	7.100.000
	Overført resultat	6.058	193
		7.056.058	7.100.193

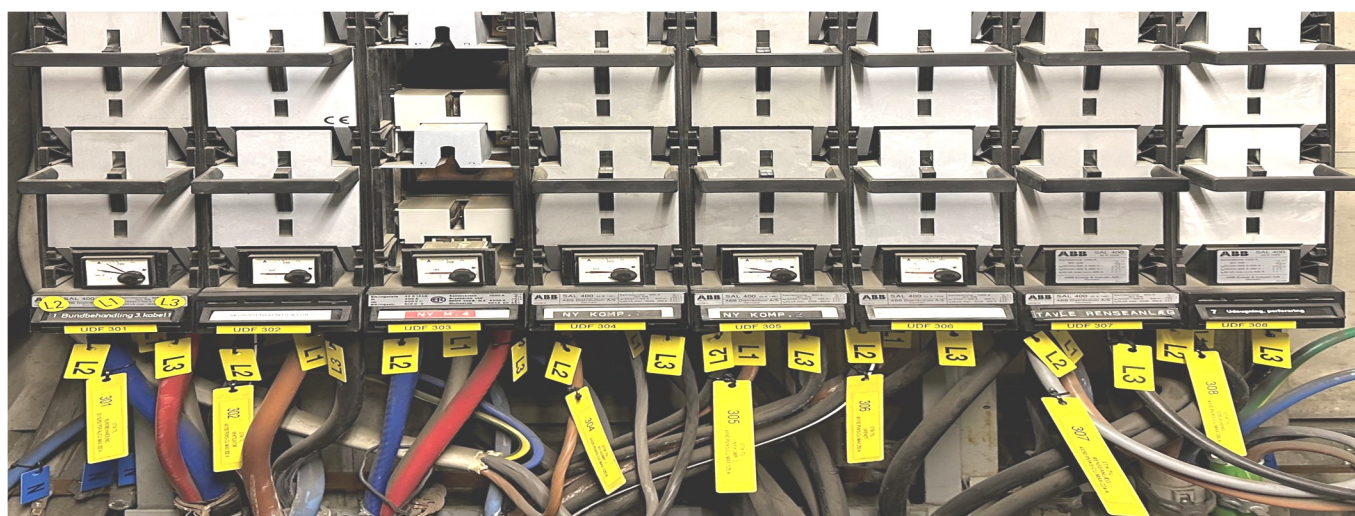

Årsregnskab

1. oktober 2022 — 30. september 2023

Balance

Note	kr.	2022/23	2021/22
4	AKTIVER		
	Anlægsaktiver Materielle anlægsaktiver		
	Andre anlæg, driftsmateriel og inventar	2.171.293	2.949.840
	Indretning af lejede lokaler	41.190	28.126
		<u>2.212.483</u>	<u>2.977.966</u>
5	Finansielle anlægsaktiver		
	Andre værdipapirer og kapitalandele	90.000	90.000
	Deposita, finansielle anlægsaktiver	165.368	165.368
		<u>255.368</u>	<u>255.368</u>
	Anlægsaktiver i alt	<u>2.467.851</u>	<u>3.233.334</u>
	Omsætningsaktiver Varebeholdninger		
	Råvarer og hjælpematerialer	536.811	690.417
		<u>536.811</u>	<u>690.417</u>
	Tilgodehavender		
	Tilgodehavender fra salg og tjenesteydelser	10.716.020	11.357.296
	Igangværende arbejde for fremmed regning	7.358.606	7.511.249
	Tilgodehavender hos tilknyttede virksomheder	611.193	38.655
	Udskudte skatteaktiver	43.212	106.350
	Tilgodehavende selskabsskat	0	604.253
	Andre tilgodehavender	203.000	300.000
	Periodeafgrænsningsposter	509.214	381.389
		<u>19.441.245</u>	<u>20.299.192</u>
	Likvide beholdninger	<u>8.999.818</u>	<u>9.948.074</u>
	Omsætningsaktiver i alt	<u>28.977.874</u>	<u>30.937.683</u>
	AKTIVER I ALT	<u>31.445.725</u>	<u>34.171.017</u>

Årsregnskab

1. oktober 2022 — 30. september 2023

Balance

Note	kr.	2022/23	2021/22
	PASSIVER		
	Egenkapital		
	Aktiekapital	500.000	500.000
	Overført resultat	6.164.486	6.158.428
	Foreslået udbytte	7.050.000	7.100.000
	Egenkapital i alt	13.714.486	13.758.428
	Gældsforpligtelser		
6	Langfristede gældsforpligtelser		
	Leasingforpligtelser	393.750	240.625
	Skyldig sambeskatningsbidrag	1.746.912	1.953.984
	Anden gæld	1.366.622	1.448.232
		3.507.284	3.642.841
	Kortfristede gældsforpligtelser		
6	Kortfristet del af langfristede gældsforpligtelser	34.467	711.809
	Igangværende arbejde for fremmed regning	112.467	1.235.572
	Leverandører af varer og tjenesteydelser	4.262.696	4.130.319
	Skyldig sambeskatningsbidrag	415.895	0
7	Anden gæld	9.398.430	10.692.048
		14.223.955	16.769.748
	Gældsforpligtelser i alt	17.731.239	20.412.589
	PASSIVER I ALT	31.445.725	34.171.017

- 1 Anvendt regnskabspraksis
 8 Kontraktlige forpligtelser og eventualposter m.v.
 9 Sikkerhedsstillelser
 10 Nærtstående parter

Årsregnskab

1. oktober 2022 — 30. september 2023

Egenkapitalopgørelse

kr.	Aktiekapital	Overført resultat	Foreslået udbytte	I alt
Egenkapital 1. oktober 2021	500.000	6.158.235	5.000.000	11.658.235
Overført via resultatdisponering	0	193	7.100.000	7.100.193
Udloddet udbytte	0	0	-5.000.000	-5.000.000
Egenkapital 1. oktober 2022	500.000	6.158.428	7.100.000	13.758.428
Overført via resultatdisponering	0	6.058	7.050.000	7.056.058
Udloddet udbytte	0	0	-7.100.000	-7.100.000
Egenkapital 30. september 2023	500.000	6.164.486	7.050.000	13.714.486

Årsregnskab

1. oktober 2022 — 30. september 2023

Noter

1 Anvendt regnskabspraksis

Årsrapporten for LINDE EL A/S for 2022/23 er aflagt i overensstemmelse med årsregnskabslovens bestemmelser for klasse B-virksomheder med tilvalg af visse bestemmelser for klasse C.

Årsregnskabet er aflagt efter samme regnskabspraksis som sidste år.

Resultatopgørelsen

Nettoomsætning

Virksomheden har valgt IAS 11/IAS 18 som fortolkningsbidrag for indregning af omsætning.

Indtægter fra salg af handelsvarer og færdigvarer indregnes i nettoomsætningen, når overgang af de væsentligste fordele og risici til køber har fundet sted, indtægten kan opgøres pålideligt og betaling forventes modtaget.

Indtægter fra entreprisekontrakter, hvor køber har haft væsentlig indflydelse på udformningen af aktivt indregnes som nettoomsætning, i takt med at produktionen udføres, hvorved nettoomsætningen svarer til salgsværdien af årets udførte entreprisearbejder (produktionsmetoden). Metoden anvendes når de samlede indtægter og omkostninger på kontrakten og færdiggørelsesgraden kan måles pålideligt.

Når indtægter fra en entreprisekontrakt ikke kan skønnes pålideligt, indregnes kun omsætning svarende til de medgåede omkostninger, i det omfang, det er sandsynligt, at de vil blive betalt af modparten.

Nettoomsætning måles til dagsværdien af det aftalte vederlag ekskl. moms og afgifter opkrævet på vegne af tredjepart. Alle former for afgivne rabatter indregnes i nettoomsætningen.

Bruttofortjeneste

I resultatopgørelsen er nettoomsætning, andre driftsindtægter og eksterne omkostninger med henvisning til årsregnskabslovens § 32 sammendraget til én regnskabspost benævnt bruttofortjeneste.

Andre driftsindtægter

Andre driftsindtægter indeholder regnskabsposter af sekundær karakter i forhold til virksomhedens hovedaktiviteter, herunder fortjeneste ved salg af anlægsaktiver.

Råvarer og hjælpematerialer m.v.

Råvarer og hjælpematerialer omfatter de omkostninger til råvarer og hjælpematerialer, der er medgået til at opnå årets omsætning.

Andre eksterne omkostninger

Andre eksterne omkostninger omfatter omkostninger vedrørende virksomhedens primære aktivitet, der er afholdt i årets løb, herunder omkostninger til distribution, salg, reklame, administration, lokaler, tab på debitorer m.v.

Årsregnskab

1. oktober 2022 — 30. september 2023

Noter

1 Anvendt regnskabspraksis (fortsat)

Personaleomkostninger

Personaleomkostninger omfatter løn og gager, inklusive feriepenge og pensioner, samt andre omkostninger til social sikring m.v. til virksomhedens medarbejdere. I personaleomkostninger er fratrukket modtagne godtgørelser fra offentlige myndigheder.

Afskrivninger

Afskrivninger omfatter afskrivninger på immaterielle og materielle anlægsaktiver.

Afskrivningsgrundlaget, der opgøres som kostprisen med fradrag af eventuel restværdi, afskrives Lineært over den forventede brugstid, baseret på følgende vurdering af aktivernes forventede brugstider:

Anvendt regnskabspraksis (fortsat)

Andre anlæg, driftsmateriel og inventar	2-5 år
Indretning af lejede lokaler	5 år

Finansielle indtægter og omkostninger

Finansielle indtægter og omkostninger indregnes i resultatopgørelsen med de beløb, der vedrører Regnskabsåret. Finansielle poster omfatter renteindtægter og -omkostninger m.v.

Skat

Skat af årets resultat omfatter aktuel skat af årets forventede skattepligtige indkomst og årets regulering af udskudt skat. Årets skat indregnes i resultatopgørelsen med den del, der kan henføres til årets resultat, og i egenkapitalen med den del, som kan henføres til transaktioner indregnet i egenkapitalen.

Virksomheden indgår i sambeskatning med øvrige koncernvirksomheder. Den danske selskabsskat fordeles mellem overskuds- og underskudsgivende danske selskaber i forhold til disses skattepligtige indkomst (fuld fordeling).

Sambeskattede selskaber med overskydende skat godtgøres som minimum i henhold til de gældende satser for rentegodtgørelser af administrationsselskabet, ligesom sambeskattede selskaber med rest skat som maksimum betaler et tillæg i henhold til de gældende satser for rentetillæg til administrations selskabet.

Balancen

Materielle anlægsaktiver

Materielle anlægsaktiver måles til kostpris med fradrag af akkumulerede af- og nedskrivninger. Kostprisen omfatter anskaffelsesprisen og omkostninger direkte knyttet til anskaffelsen indtil det tidspunkt, hvor aktivet er klar til brug.

Årsregnskab

1. oktober 2022 — 30. september 2023

Noter

1 Anvendt regnskabspraksis (fortsat)

Fortjeneste eller tab opgøres som forskellen mellem salgspris med fradrag af salgsomkostninger og den regnskabsmæssige værdi på salgstidspunktet. Fortjeneste og tab ved salg af materielle aktiver indregnes i resultatopgørelsen under henholdsvis andre driftsindtægter og andre driftsomkostninger.

Leasingkontrakter

Virksomheden har som fortolkningsbidrag for klassifikation og indregning af leasingkontrakter valgt IAS 17.

Leasingkontrakter vedrørende aktiver, hvor virksomheden har alle væsentlige risici og fordele forbundet med ejendomsretten (finansiel leasing), måles ved første indregning i balancen til laveste værdi af dagsværdi og nutidsværdien af de fremtidige leasingydelser. Ved beregning af nutidsværdien anvendes leasingkontraktens interne rentefod eller den alternative lånerente som diskonteringsfaktor.

Finansielt leasede aktiver behandles herefter som virksomhedens øvrige aktiver.

Den kapitaliserede restleasingforpligtelse indregnes i balancen som en gældsforpligtelse, og leasingydelens rentedel indregnes over kontraktens løbetid i resultatopgørelsen.

Deposita, finansielle anlægsaktiver

Deposita måles til kostpris.

Andre værdipapirer og kapitalandele

Værdipapirer, som virksomheden planlægger at beholde til udløb, måles til amortiseret kostpris opgjort på basis af den effektive rente på anskaffelsestidspunktet. Kursregulering indregnes i resultatopgørelsen som en finansiel post.

Værdipapirer og kapitalandele, der består af børsnoterede aktier og obligationer, måles til dagsværdi (børskurs) på balancedagen. Kapitalandele, der ikke er optaget til handel på et aktivt marked, måles til kostpris.

Værdiforringelse af anlægsaktiver

Den regnskabsmæssige værdi af immaterielle og materielle anlægsaktiver vurderes årligt for indikationer på værdiforringelse.

Foreligger der indikationer på værdiforringelse, foretages nedskrivningstest af hvert enkelt aktiv henholdsvis gruppe af aktiver. Der foretages nedskrivning til genindvindingsværdien, hvis denne er lavere end den regnskabsmæssige værdi.

Som genindvindingsværdi anvendes den højeste værdi af nettosalgspris og kapitalværdi. Kapitalværdi opgøres som nutidsværdien af de forventede nettopengestrømme fra anvendelsen af aktivet eller aktivgruppen og forventede nettopengestrømme ved salg af aktivet eller aktivgruppen efter endt brugstid.

Tidligere indregnede nedskrivninger tilbageføres, når begrundelsen for nedskrivningen ikke længere består. Nedskrivninger på goodwill tilbageføres ikke.

Årsregnskab

1. oktober 2022 — 30. september 2023

Noter

1 Anvendt regnskabspraksis (fortsat)

Varebeholdninger

Varebeholdninger måles til kostpris efter FIFO-metoden. Er nettorealiseringsværdien lavere end kostprisen, nedskrives til denne lavere værdi. Nettorealiseringsværdien for varebeholdninger opgøres som salgssum med fradrag af færdiggørelsesomkostninger og omkostninger, der afholdes for at effektuere salget, og fastsættes under hensyntagen til omsættelighed, ukurans og udvikling i forventet salgpris.

Kostprisen for råvarer og hjælpematerialer omfatter købspris med tillæg af hjemtagelsesomkostninger.

Tilgodehavender

Virksomheden har valgt IAS 39 som fortolkningsbidrag for nedskrivninger af finansielle tilgodehavender.

Tilgodehavender måles til amortiseret kostpris.

Der foretages nedskrivning til imødegåelse af tab, hvor der vurderes at være indtruffet en objektiv indikation på, at et tilgodehavende er værdiforringet. Hvis der foreligger en objektiv indikation på, at et individuelt tilgodehavende er værdiforringet, foretages nedskrivning på individuelt niveau.

Nedskrivninger opgøres som forskellen mellem den regnskabsmæssige værdi af tilgodehavender og nutidsværdien af de forventede pengestrømme, herunder realiseringsværdi af eventuelle modtagne sikkerhedsstillelser. Som diskonteringsrentesats anvendes den effektive rente for det enkelte tilgodehavende eller portefølje.

Igangværende arbejde for fremmed regning

Igangværende leverancer af serviceydelser og igangværende entreprisekontrakter måles til salgsværdien af det udførte arbejde fratrukket acontofaktureringer. Salgsværdien opgøres på grundlag af færdiggørelsesgraden på balancedagen og de samlede forventede indtægter på det enkelte igangværende arbejde. Færdiggørelsesgraden opgøres på grundlag af de afholdte omkostninger i forhold til de forventede samlede omkostninger på det enkelte igangværende arbejde.

Når resultatet af en igangværende kontrakt ikke kan skønnes pålideligt, måles salgsværdien til de medgåede omkostninger i det omfang disse forventes at blive dækket af køber.

Hvis de samlede omkostninger på det igangværende arbejde forventes at overstige den samlede salgsværdi, indregnes det forventede tab som en tabsgivende aftale under hensatte forpligtelser og omkostningsføres i resultatopgørelsen.

Værdien af de enkelte igangværende arbejder med fradrag af acontofaktureringer klassificeres som aktiver, når salgsværdien overstiger acontofaktureringer og som forpligtelser, når acontofaktureringer overstiger salgsværdien.

Periodeafgrænsningsposter

Periodeafgrænsningsposter, indregnet under aktiver, omfatter forudbetalte omkostninger vedrørende efterfølgende regnskabsår.

Årsregnskab

1. oktober 2022 — 30. september 2023

Noter

1 Anvendt regnskabspraksis (fortsat)

Egenkapital

Foreslået udbytte

Foreslået udbytte indregnes som en forpligtelse på tidspunktet for vedtagelse på den ordinære general forsamling (deklareringstidspunktet). Udbytte, som forventes udbetalt for året, vises som en særskilt post under egenkapitalen.

Selskabsskat

Aktuelle skatteforpligtelser og tilgodehavende aktuel skat indregnes i balancen som beregnet skat af årets skattepligtige indkomst, reguleret for skat af tidligere års skattepligtige indkomster samt betalte acontoskatter.

Udskudt skat måles efter den balanceorienterede gælds metode af alle midlertidige forskelle mellem regnskabsmæssig og skattemæssig værdi af aktiver og forpligtelser. Der indregnes dog ikke udskudt skat af midlertidige forskelle vedrørende skattemæssigt ikke-afskrivningsberettiget goodwill samt andre poster, hvor midlertidige forskelle er opstået på anskaffelsestidspunktet uden at have indvirkning på resultat eller skattepligtig indkomst. I de tilfælde, hvor opgørelse af skatteværdien kan foretages efter forskellige beskatningsregler, måles udskudt skat på grundlag af den af ledelsen planlagte anvendelse af aktivet, henholdsvis afvikling af forpligtelsen.

Udskudt skat måles på grundlag af de skatteregler og skattesatser, der med balancedagens lovgivning vil være gældende, når den udskudte skat forventes udløst som aktuel skat. Udskudte skatteaktiver indregnes med den værdi, som de forventes at blive udnyttet med, enten ved udligning i skat af fremtidig indtjening eller ved modregning i udskudte skatteforpligtelser inden for samme jurisdiktion. Ændring i udskudt skat som følge af ændringer i skattesatser indregnes i resultatopgørelsen.

Gældsforpligtelser

Virksomheden har valgt IAS 39 som fortolkningsbidrag til indregning og måling af gældsforpligtelser.

Finansielle gældsforpligtelser indregnes ved lånoptagelse til det modtagne provenu efter fradrag af afholdte transaktionsomkostninger. I efterfølgende perioder måles de finansielle forpligtelser til amortiseret kostpris, svarende til den kapitaliserede værdi ved anvendelse af den effektive rente, så forskellen mellem provenuet og den nominelle værdi indregnes i resultatopgørelsen over låneperioden. I finansielle forpligtelser indregnes tillige den kapitaliserede restleasingforpligtelse på finansielle leasingkontrakter.

Øvrige gældsforpligtelser måles til nettorealisationsværdien.

Indefrysingsforpligtelse, som omfatter indefrosne feriemidler, måles til nettorealisationsværdi inkl. indeksering. Indekseringsreguleringer indregnes i resultatopgørelsen som renteomkostninger

Leasingforpligtelser

Leasingforpligtelser måles til nutidsværdien af de resterende leasingydelser inkl. en eventuel garanteret restværdi baseret på de enkelte leasingkontraktens interne rente.

Årsregnskab

1. oktober 2022 — 30. september 2023

Noter

1 Anvendt regnskabspraksis (fortsat)

Nøgletal

De i hoved- og nøgletalsoversigten anførte nøgletal er beregnet således:

Resultat af primær drift	Resultat før finansielle poster +/- Andre driftsindtægter og andre driftsomkostninger
Afkastningsgrad	$\frac{\text{Resultat af primær drift} \times 100}{\text{Gennemsnitlige aktiver}}$
Likviditetsgrad	$\frac{\text{Omsætningsaktiver} \times 100}{\text{Kortfristet gæld}}$
Soliditetsgrad	$\frac{\text{Egenkapital ultimo} \times 100}{\text{Passiver i alt, ultimo}}$
Egenkapitalforrentning	$\frac{\text{Årets resultat efter skat} \times 100}{\text{Gennemsnitlig egenkapital}}$

Årsregnskab

1. oktober 2022 — 30. september 2023

Noter

	kr.	2022/23	2021/22	
2 Personalemkostninger				
Lønninger		27.516.310	28.755.996	
Pensioner		3.935.054	3.766.432	
Andre omkostninger til social sikring		269.215	312.358	
		<u>31.720.579</u>	<u>32.834.786</u>	
Gennemsnitligt antal fuldtidsbeskæftigede		<u>58</u>	<u>63</u>	
3 Skat af årets resultat				
Beregnet skat af årets skattepligtige indkomst		2.089.912	2.252.984	
Årets regulering af udskudt skat		63.138	-192.505	
		<u>2.153.050</u>	<u>2.060.479</u>	
4 Materielle anlægsaktiver				
	kr.	Andre anlæg, driftsmateriel og inventar	Indretning af lejede lokaler	I alt
Kostpris 1. oktober 2022		10.848.269	52.735	10.901.004
Tilgange		751.334	24.285	775.619
Afgange		-1.569.009	0	-1.569.009
Kostpris 30. september 2023		<u>10.030.594</u>	<u>77.020</u>	<u>10.107.614</u>
Af- og nedskrivninger 1. oktober 2022		7.898.429	24.609	7.923.038
Afskrivninger		1.289.256	11.221	1.300.477
Tilbageførsel af akkumulerede af- og nedskrivninger på afhændede aktiver		-1.328.384	0	-1.328.384
Af- og nedskrivninger 30. september 2023		<u>7.859.301</u>	<u>35.830</u>	<u>7.895.131</u>
Regnskabsmæssig værdi 30. september 2023		<u>2.171.293</u>	<u>41.190</u>	<u>2.212.483</u>
I materielle anlægsaktiver indgår finansielle leasingaktiver med regnskabsmæssig værdi på i alt		<u>464.155</u>	<u>0</u>	<u>464.155</u>
Afskrives over		<u>2-5 år</u>	<u>5 år</u>	

For oplysning om sikkerhedsstillelser mv. vedrørende materielle anlægsaktiver henvises til note 9

Årsregnskab

1. oktober 2022 — 30. september 2023

Noter

5 Finansielle anlægsaktiver

kr.	Andre værdipapirer og kapitalandele	Deposita, finansielle anlægsaktiver	I alt
Kostpris 1. oktober 2022	90.000	165.368	255.368
Kostpris 30. september 2023	90.000	165.368	255.368
Regnskabsmæssig værdi 30. september 2023	90.000 =	165.368 =	255.368

6 Langfristede gældsforpligtelser

Af de langfristede gældsforpligtelser forfalder hele beløbet inden for 5 år fra balancedagen.

7 Anden gæld

Anden gæld består primært af skyldige garantiforpligtelser og lønrelateret poster.

8 Kontraktlige forpligtelser og eventualposter m.v.

Andre eventualforpligtelser

Selskabet er sambeskattet med modervirksomheden JETI ApS som administrationselskab og hæfter begrænset og subsidiært med øvrige sambeskattede selskaber for betaling af selskabsskat.

Andre økonomiske forpligtelser

Lejeforpligtelser omfatter huslejeforpligtelse med i alt 450 t.kr. i uopsigelige huslejekontrakter med en resterende kontraktperiode på 6-11 mdr.

Kreditinstitutter har afgivet garantier for 7.032 t.kr. til sikkerhed for selskabets forpligtelser vedrørende igangværende arbejde for fremmed regning.

9 Sikkerhedsstillelser

Virksomheden har ikke stillet pant eller anden sikkerhed i aktiver pr. 30. september 2023.

10 Nærtstående parter

Oplysning om koncernregnskaber

Modervirksomhed

JETI ApS

Hjemsted

Odense

PENNEO

Underskrifterne i dette dokument er juridisk bindende. Dokumentet er underskrevet via Penneo™ sikker digital underskrift. Underskrivernes identiteter er blevet registreret, og informationerne er listet herunder.

“Med min underskrift bekræfter jeg indholdet og alle datoer i dette dokument.”

Merete Vangsø Simonsen

Dirigent

På vegne af: LINDE EL A/S

Serienummer: a8b0be9c-4912-40d5-8941-bd6d98e99f6f

IP: 185.134.xxx.xxx

2023-12-07 10:41:52 UTC



Merete Vangsø Simonsen

Bestyrelsesformand

På vegne af: LINDE EL A/S

Serienummer: a8b0be9c-4912-40d5-8941-bd6d98e99f6f

IP: 185.134.xxx.xxx

2023-12-07 10:41:52 UTC



Jesper Alsted Timming

Direktør

På vegne af: LINDE EL A/S

Serienummer: 44e79386-19c1-4716-96be-8a090b006062

IP: 5.103.xxx.xxx

2023-12-07 14:58:04 UTC



Jesper Alsted Timming

Bestyrelse

På vegne af: LINDE EL A/S

Serienummer: 44e79386-19c1-4716-96be-8a090b006062

IP: 5.103.xxx.xxx

2023-12-07 14:58:04 UTC



Jan Toft

Bestyrelse

På vegne af: LINDE EL A/S

Serienummer: 65de5a90-ea5f-4e0c-a1d3-638df4558383

IP: 5.103.xxx.xxx

2023-12-08 09:08:16 UTC



Lars Erik Holmegaard

Bestyrelse

På vegne af: LINDE EL A/S

Serienummer: 29358877-fc10-43e9-9bc0-d0a5f2dfbd87

IP: 86.52.xxx.xxx

2023-12-08 10:16:08 UTC



Penneo dokumentnøgle: HA5T-GC133-3DLMT-A18VE-KDCBL-F2WNN

Dette dokument er underskrevet digitalt via **Penneo.com**. Signeringsbeviserne i dokumentet er sikret og valideret ved anvendelse af den matematiske hashværdi af det originale dokument. Dokumentet er låst for ændringer og tidsstempelt med et certifikat fra en betroet tredjepart. Alle kryptografiske signeringsbeviser er indlejret i denne PDF, i tilfælde af de skal anvendes til validering i fremtiden.

Sådan kan du sikre, at dokumentet er originalt

Dette dokument er beskyttet med et Adobe CDS certifikat. Når du åbner dokumentet

i Adobe Reader, kan du se, at dokumentet er certificeret af **Penneo e-signature service <penneo@penneo.com>**. Dette er din garanti for, at indholdet af dokumentet er uændret.

Du har mulighed for at efterprøve de kryptografiske signeringsbeviser indlejret i dokumentet ved at anvende Penneos validator på følgende websted: **https://penneo.com/validator**

PENNEO

Underskrifterne i dette dokument er juridisk bindende. Dokumentet er underskrevet via Penneo™ sikker digital underskrift. Underskrivernes identiteter er blevet registreret, og informationerne er listet herunder.

“Med min underskrift bekræfter jeg indholdet og alle datoer i dette dokument.”

Søren Smedegaard Hvid

Statsautoriseret revisor

På vegne af: EY Godkendt Revisionspartnerselskab

Serienummer: 679f8e4e-cbe2-40c1-8b8a-b3f72863eea1

IP: 147.161.xxx.xxx

2023-12-08 10:22:30 UTC



Kasper Hartvig Kortegaard

EY Godkendt Revisionspartnerselskab CVR: 30700228

Statsautoriseret revisor

På vegne af: EY Godkendt Revisionspartnerselskab

Serienummer: 3ff61525-7932-43c7-ac76-6effb593dfe4

IP: 147.161.xxx.xxx

2023-12-08 14:28:59 UTC



Dette dokument er underskrevet digitalt via **Penneo.com**. Signeringsbeviserne i dokumentet er sikret og valideret ved anvendelse af den matematiske hashværdi af det originale dokument. Dokumentet er låst for ændringer og tidsstempelt med et certifikat fra en betroet tredjepart. Alle kryptografiske signeringsbeviser er indlejret i denne PDF, i tilfælde af de skal anvendes til validering i fremtiden.

Sådan kan du sikre, at dokumentet er originalt

Dette dokument er beskyttet med et Adobe CDS certifikat. Når du åbner dokumentet

i Adobe Reader, kan du se, at dokumentet er certificeret af **Penneo e-signature service <penneo@penneo.com>**. Dette er din garanti for, at indholdet af dokumentet er uændret.

Du har mulighed for at efterprøve de kryptografiske signeringsbeviser indlejret i dokumentet ved at anvende Penneos validator på følgende websted: **https://penneo.com/validator**