

ÅRSRAPPORT 2019/20

HM Entreprenør A/S

Orionvej 10
8700 Horsens

CVR-nr. 10 13 55 67

Årsrapporten er fremlagt og godkendt
på selskabets ordinære generalforsamling
den 12. november 2020

Michael Mortensen, Dirigent



HM

... vi flytter Himmelbjerget, mens du sover

INDHOLDSOVERSIGT

01 LEDELSESBERETNING 2019/20 05

Ledelsens beretning	06
Sammen skaber vi resultater	08
Udvikling	09
Når værdier bliver kultur	10
Cases	11
Et godt sted at være	16
HM står sammen med lokalsamfundet	17
Udvikling af erhvervsområde	19
200.000 m ² erhvervsjord	20
Hoved- og nøgletal	22
Øvrige oplysninger	23

02 ÅRSREGNSKAB 2019/20 24

Ledelsespåtegning	25
Den uafhængige revisors revisionspåtegning	26
Anvendt regnskabspraksis	29
Resultatopgørelse 1. oktober 2019 - 30. september 2020	36
Balance pr. 30. september 2020	37
Egenkapitalopgørelse	39
Pengestrømsopgørelse 1. oktober 2019 - 30. september 2020	40
Noter til årsrapporten	41

VI SKABER SAMARBEJDS- RELATIONER



SELSKABS- OPLYSNINGER

SELSKABET HM Entreprenør A/S
Orionvej 10
8700 Horsens

CVR-nr.: 10 13 55 67
Regnskabsperiode: 1. oktober 2019 - 30. september 2020
Hjemsted: Horsens

BESTYRELSE Ole Skov Mortensen, Formand
Mads Kloster
Michael Mortensen

DIREKTION Michael Mortensen

REVISION Roesgaard
Statsautoriseret Revisionspartnerselskab
Sønderbrogade 16
8700 Horsens





01

LEDELSESBERETNING 2019/20

LEDELSENS BERETNING

HM Entreprenør kom ud af regnskabsåret 2019/20 med det bedste resultat og den største ordrebeholdning i virksomhedens historie.

I 2019/20 fortsatte HM den positive udvikling med højt aktivitetsniveau. Trods lavere omsætning har vi formået at øge indtjeningen i forhold til året før. HM indfrier dermed fuldt ud egne forventninger til regnskabsåret.

Hvor store dele af samfundet har været mærket af Covid-19, så har vi – grundet vores kundesegment - ikke været påvirket negativt. Tre fjerdedele af vores kunder er private erhvervs kunder og hos dem, oplever vi stor velvilje til at investere og igangsætte projekter indenfor de fagområder, hvor vi er stærkest - halbyggeri, byggemodninger og jordflytning.

I september underskrev vi den største entreprisekontakt i HM's historie. I Solrød syd for København bygger det britiske baserede selskab Verdion et nyt logistikcenter med 240.000 kvadratmeter under tag. Det er et spændende projekt, som løber over en længere periode.

I 2019/20 har vi investeret markant i vores maskin- og bilpark. Det er en investering i fremtiden, som sikrer høj produktion, effektivitet, økonomisk rentabilitet og ikke mindst arbejdsglæde hos vores medarbejdere.

Det er afgørende for driften, at vi følger udviklingen på markedet og har det nyeste materiel - af høj kvalitet. Dermed er vi rustet til opgaverne, og kan lave den mest rentable løsning – både for os og for kunden.

Vores forventning til det kommende regnskabsår er positiv. Selvfølgelig er vi opmærksomme på den samfundsmæssige udvikling omkring Covid-19, da dette kan medføre mange ubekendte faktorer og konsekvenser for branchen.

I kraft af den ordrebeholdning vi har på nuværende tidspunkt, forventer vi fortsat stor aktivitet inden for vores kernekompetencer.

Vi forventer, at omsætning, resultat og overskudsgrad vil ligge på samme niveau som i 2019/20.

Michael Mortensen
Indehaver



VI FREMTIDSSIKRER DRIFTEN OG TROR PÅ KLOGE LØSNINGER



SAMMEN SKABER VI RESULTATER

Vi har en stærk administrativ organisation, som understøtter arbejdet i driften.

Den flade organisering og korte kommandovej gør, at alle kender alle. Vi hjælper og understøtter hinanden på tværs af fagområder. Alle medarbejdere har værdi og en vigtig funktion i virksomheden – der er ingen, der kan undværes.

UDVIKLING

HM har stor succes med at rekruttere fra egne rækker. Vi udvikler på ambitiøse medarbejdere, som allerede kender arbejdskulturen og jargonen. Vi har blandt andet et formands-aspirantforløb, hvor aspiranterne over en periode får mere og mere ansvar.

Som noget nyt har vi valgt at tage en trainee under vingerne i administrationen. Vi nyder at tage ansvar for at lære de unge mennesker om de mangeartede opgaver i en virksomhed som HM, så det kan give erfaring og forretningsforståelse for videre uddannelse.

"Der er altid udviklingsmuligheder for medarbejdere, hvis de selv har motivationen. Og dét, at man kan prøve sig selv af på flere områder, tror jeg gør, at vi kan beholde mange dygtige medarbejdere, som ellers vil søge nye udfordringer andre steder.

Det handler om at turde tage de mange chancer, der byder sig og udnytte dem, men også om at skabe muligheder for sig selv."

Sine Madsen
HR & Udviklingschef



NÅR VÆRDIER BLIVER KULTUR

DET VI SIGER, ER DET VI GØR!

#01

UDVIKLING

UDVIKLING SIKRER VORES FREMTID.

#02

FLEKSIBILITET

VI SER MULIGHEDER OG FINDER LØSNINGER.

#03

TROVÆRDIGHED

VI HOLDER DET, VI LOVER.

#04

ARBEJDSGLÆDE

VI VISER INTERESSE FOR DET, VI LAVER.

#05

KVALITET

VI TROR PÅ GRUNDIGHED OG KLOGE LØSNINGER.



"Jeg har været meget tilfreds for samarbejdet med HM på vores byggesag i Fredericia.

Generelt har jeg oplevet stor troværdighed i HM's tilgang til opgaven. Det der blev aftalt, blev gjort. Det har ikke været nødvendig med mange mails eller udførlige byggemødereferater. Aftaler blev gjort mundtligt og blev overholdt.

Arbejdet er afleveret ca. 1 måned før aftalte tid, til aftalt pris og er udført fejlfrit.

Jeg har oplevet stort engagement og stor faglig kompetence fra især formændene Brian Rasmussen og Rene Kristoffersen samt GPS-kordinator Palle Christensen.

Det har virkelig været en stor fornøjelse at arbejde med HM, og jeg vil bestemt benytte dem igen, når lejligheden byder sig".

Jørn Schulze

Afdelingschef Tscherning

MG LOGISTIKCENTER, TAULOV

**KUNDE: TSCHERNING A/S
ENTREPRISE: JORD, KLOAK OG
BELÆGNING**

- 79.000 m² bygning
- 46.000 m² belægning
- 100.000 m³ jord er flyttet
- 73.000 m³ jord bortkørt
- 126.000 m² kalkstabiliseret



TSCHERNING

"I forbindelse med udvikling og opstart byggemodning af vores projekt Bøllingbakker i Horsens, som andrager 183 lejeboliger, var vi på udkig efter en dygtig og effektiv samarbejdspartner, som i tæt og pålideligt samarbejde kunne udføre opgaven fra A-Z.

Vi udarbejdede en "tilbudsliste" og mængdesatte de forskellige poster, som vi ønskede hjælp til, og gennem en konstruktiv dialog, blev vi enige med Michael Mortensen om at udføre det efter opmåling til aftalte priser.

Arbejderne blev kort tid efter igangsat, hvor vi kom til at stifte bekendtskab med holdet, der var stillet til at løse vores projekt. Der var klare retningslinjer fra starten, og alle udfordringer blev løst i tæt samarbejde med formanden samt de udførende i gravemaskiner, dumpere mv, som alle bidrog med deres inputs til hvordan arbejderne kunne effektiviseres og udføres arbejdsmiljømæssigt korrekt.

I KLH Gruppen, har vi fundet en samarbejdspartner, som vi igen og igen vil invitere ind i vores projekter, både før og under udviklings- og opførelsesfasen. Projektet blev løst uden arbejdsulykker og til aftalt tid og økonomi, og altid et smil på læben. Der blev anvendt topmoderne udstyr således at alt blev målt ind og det var nemt at lave mængdeopgørelser, as-built mv.

HM A/S er et værdibaseret firma og der er ingen tvivl om med hvilken stemme nedenstående er blevet sagt. Men at det er kommunikeret så klart ud til langt størstedelen af firmaet, er sjældent at se – meget flot.

"Vi ser muligheder og finder løsninger"

"Vi holder, det vi lover"

"Vi viser interesse for det, vi laver"

"Vi tror på grundighed og kloge løsninger"

Nordin Naciri

Direktør KLH Gruppen



BYGGEMODNING BØLLINGBAKKER, HORSSENS

KUNDE: KLH GRUPPEN
**ENTREPRISE: JORD, KLOAK,
VEJKASSER, TERRÆNREGULERING
OG SANDPUDER**

- Byggemodning af 183 leje boliger
- 25.000 m³ muld og råjord flyttet
- 25.600 m³ sand indbygget



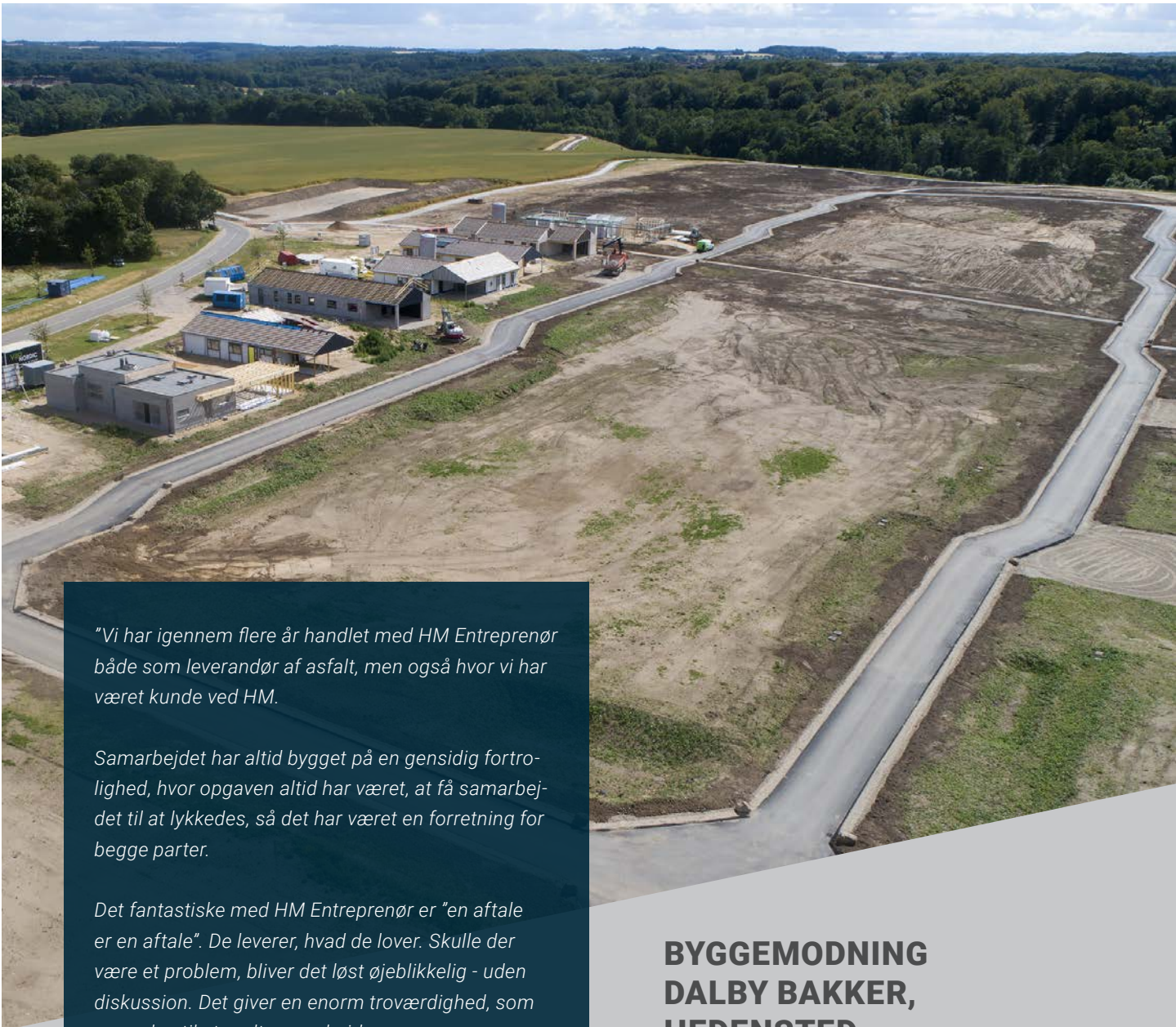

"Vi har igennem flere år handlet med HM Entreprenør både som leverandør af asfalt, men også hvor vi har været kunde ved HM.

Samarbejdet har altid bygget på en gensidig fortrolighed, hvor opgaven altid har været, at få samarbejdet til at lykkes, så det har været en forretning for begge parter.

Det fantastiske med HM Entreprenør er "en aftale er en aftale". De leverer, hvad de lover. Skulle der være et problem, bliver det løst øjeblikkelig - uden diskussion. Det giver en enorm troværdighed, som er nøglen til et godt samarbejde.

Ligeledes er det dejligt med en samarbejdspartner, der udviser enorm fleksibilitet. Ligegyldig om det er tidlig eller sent, ferie eller weekender, har vi altid mødt medarbejdere, der stråler af arbejdsglæde, fleksibilitet og sætter en ære i at levere et kvalitetsarbejde, som er færdig til tiden (og som oftest før).

Jeg kan udelukkende give HM mine bedste anbefalinger, takke for et godt samarbejde, og glæde mig til vores fremtidige afslagsen".

Jacob Kloster

Industri Direktør Colas Danmark A/S

BYGGEMODNING DALBY BAKKER, HEDENSTED

KUNDE:

MARIANNE OG JUST KRISTENSEN

ENTREPRISE:

JORD, KLOAK OG BELÆGNING

- Byggemodning af 50 parceller
- 6.200 m² belægning, heraf 3.650 m² asfalt



Vejen frem

Som kunde, samarbejdspartner og leverandør til HM, mærker vi om nogen, hvilke klare og tydelige værdier man arbejder efter i denne organisation. Vi mærker beslutsomhed, eksekvering, enorm vilje, og hurtige kommandoveje.

- Som **kunde**, hvor vi har fået bygget nye pladser rundt i Danmark, har vi ikke noget at sammenligne med, da HM ganske enkelt er i en kategori for sig selv.
- Som **samarbejdspartner** mærker vi HM's vilje til at ville os det godt, ved at anbefale os til deres kunder, videregive Leeds og ikke mindst hjælper de os med at afsøge markedet for eventuelle opgaver. Dette forpligter, men den slags virker begge veje og derfor gør vi naturligt det samme. I vore værdier betyder relationer og anbefalinger meget, og det mærkes uden sidestykke her.
- Som **leverandør** af hegn, porte, låger, lydabsorberende hegn, lysmaster med mere har vi med en kunde at gøre, der altid holder ord, deres pladser er altid klar som aftalt, deres projektledere er altid meget engagerede og ikke mindst beslutningsdygtige. For os er det vigtigt, for at holde vor produktions flow, vor økonomi i projektet, og ikke mindst den kvalitet vi ønsker at afløvere.

Vi glædes over dette enorme stærke og varme samarbejde på alle niveauer og ikke mindst, er det inspirerende at mærke den passion, vilje, mådeholdenhed og enorme kraft, der udvises på de enkelte projekter. Vi udvikler vort netværk via HM's andre leverandører og samarbejdspartner i et omfang, som man ikke kan forestille sig. Vi kan kun på det stærkeste anbefale HM, og ønske at mange andre må få de oplevelser, som vi har.

Henrik Rasmussen
Direktør SER Hegn

TITANVEJ, HORSENS

**KUNDE: LL EJENDOM APS
ENTREPRISE: INDHEGNING
AF PLADS**

- 800 lbm Heras Pallas stålmåttehegn
- 3 stk. Heras Delta High Speed skydeporte



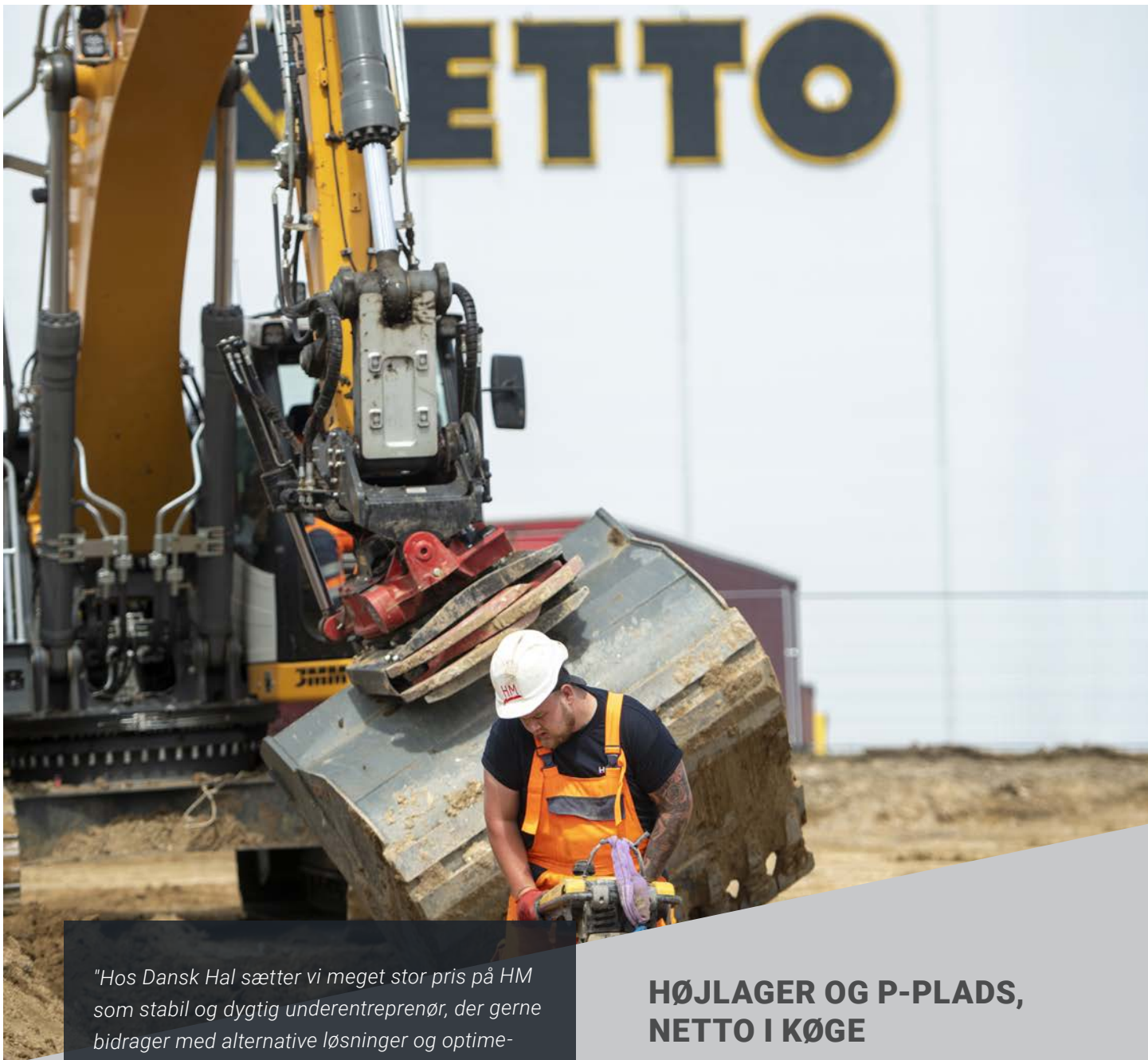

"Hos Dansk Hal sætter vi meget stor pris på HM som stabil og dygtig underentreprenør, der gerne bidrager med alternative løsninger og optimeringer af projekterne. Vi har gennem en årrække, der strækker sig over to generationer, opbygget et unikt samarbejde, hvor man i fællesskab løser problemer i stedet for at skabe dem.

Med HM på holdet har man en samarbejdspartner, der holder, hvad der bliver aftalt og med garanti yder det ekstra der skal til for, at projektet bliver en succes".

Thomas Frost

Direktør, Dansk Hal

HØJLAGER OG P-PLADS, NETTO I KØGE

**KUNDE: DANSK HAL
ENTREPRISE: JORD, KLOAK,
BETON OG BELÆGNING**

- 9.000 m² bygning
- 20.700 m² belægning
- 15.200 m² belægning knust og genbrugt
- Cementstabilisering af stabilt grus i belægningsarealer



DANSK HAL
ERHVERVSBYGGERI MED OMTANKE

ET GODT STED AT VÆRE

I 2020 har vi haft glæden af at fejre ikke mindre end 10 medarbejders 10-års jubilæum.

Det er en fornøjelse at have så mange medarbejdere, som i mange år dels har bidraget til virksomhedens vækst og udvikling, men i lige så høj grad har været med til at styrke det sociale sammenhold og skabe høj arbejdsglæde.

2021 er jubilæumsår for HM. Der skal vi fejre, at det er 50 år siden Henning Mathiassen grundlagde HM Entreprenør.



HM STÅR SAMMEN MED LOKALSAMFUNDET

Horsens ville ikke være det samme uden de stærke fællesskaber, som opstår om musik og sport.

I en tid hvor kultur- og foreningslivet er under pres på grund af Covid-19 restriktioner, er det vigtigere end nogensinde, at vi støtter op økonomisk omkring kultur- og foreningslivet.

Det er nu, vi skal vise samfundssind og stå sammen – hver for sig!

Vi ser det som en investering i fremtidens Horsens, hvor kultur- og foreningslivet er med til at gøre Horsens til en attraktiv kommune både for private og for erhvervslivet.

Det er også vigtigt for os at støtte talentudviklingen i Horsens. Det gør vi blandt andet som hjertesponsor i AC Horsens, som aktionær og medlem af sponsorklubben Horsens & Friends, som sponsor for Horsens Sejlklub, HIC Basket og Juelsminde Naturlegepark.



Horsens Sejlklub

Juelsminde Naturlegepark





VI STØTTER KULTUR- OG FORENINGSLIVET

UDVIKLING AF ERHVERVSOMRÅDE

Den 6. marts blev projektet om at opføre Europas første og største EU sikrede rasteplads for lastbiler offentliggjort. Vi løftede sløret for udviklingsprojektet af området for Trafikminister Benny Engelbrecht, Borgmester i Hedensted Kommune Kasper Glyngø og Borgmester i Horsens Kommune Peter Sørensen.

Med henblik på at videreudvikle erhvervsområdet, hvor HM's domicil er beliggende, så har Michael Mortensen investeret i 270.000 m² jord i "Annasminde" ved E45 Horsens Syd.

Vi ønsker at opføre Europas første og største EU sikrede rasteplads for lastbiler. Denne skal leve op til EU Standarden "Safe and Secure Truck PARKING AREA" (SSTPA) i service- og sikkerhedsniveau PLATIN, som er højeste rangering. Sikkerhedsgodkendelsen sker gennem organisationen ESPROG, som driver den officielle EU-Parkerings-Standard.

Der etableres tankanlæg, ladestationer til personbiler og hybridlastbiler, værksteds-, vaske- og plejeområder for både

tung og normal personvogns trafik samt 24 timers overvågning af parkeringsarealerne. Ligeledes vil der forefindes indkøbsmuligheder, cafe-/ bespisningsarealer, toilet- og badefaciliteter og overnatningsfaciliteter iht. reglen om 45 timers hvil.

Den nye EU-parkeringsplads løser mange udfordringer på én gang: Parkeringsudfordringer i vores industriområder og chaufførernes arbejdsvilkår er naturligvis helt centrale. Derudover tager projektet hul på problematikken omkring det trafikale knudepunkt mellem Vestvejen og E45, ligesom det understreger behovet for igen at få set på, hvordan vi kan optimere afviklingen af trafikken ved Horsens Syd. Sidst men ikke mindst gør DSV's etablering af Europas største logistikcenter ved Lund udviklingen af området ved E45 både aktuel og nødvendig.

Vejdirektoratet, Hedensted kommune og diverse rådgivere er allerede i dialog om projektet.





1
ØSTBIRK - TORPVEJ
Parcelhusgrunde



2
HORSENS SYD - ORIONVEJ
33.000 m² erhvervsgrund

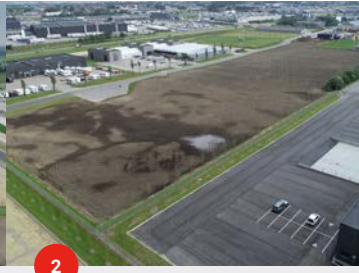

2
HORSENS SYD - VEGAVEJ
25.000 m² erhvervsgrund



2
HORSENS SYD - SATURNVEJ
Lejemål opdelt i 10.000 m²



3
GIVE - DYRSKUEVEJ
15.000 m² erhvervsgrund
Motorvejs facadegrund



3
GIVE - HJORTSVANGEN
10.252 m² + 6.387 m² erhvervsgrunde



4
HEDENSTED - GESAGERVEJ
42.000 m² erhvervsgrund



5
VEJLE STIFTSVEJ
17.000 m² erhvervsgrund

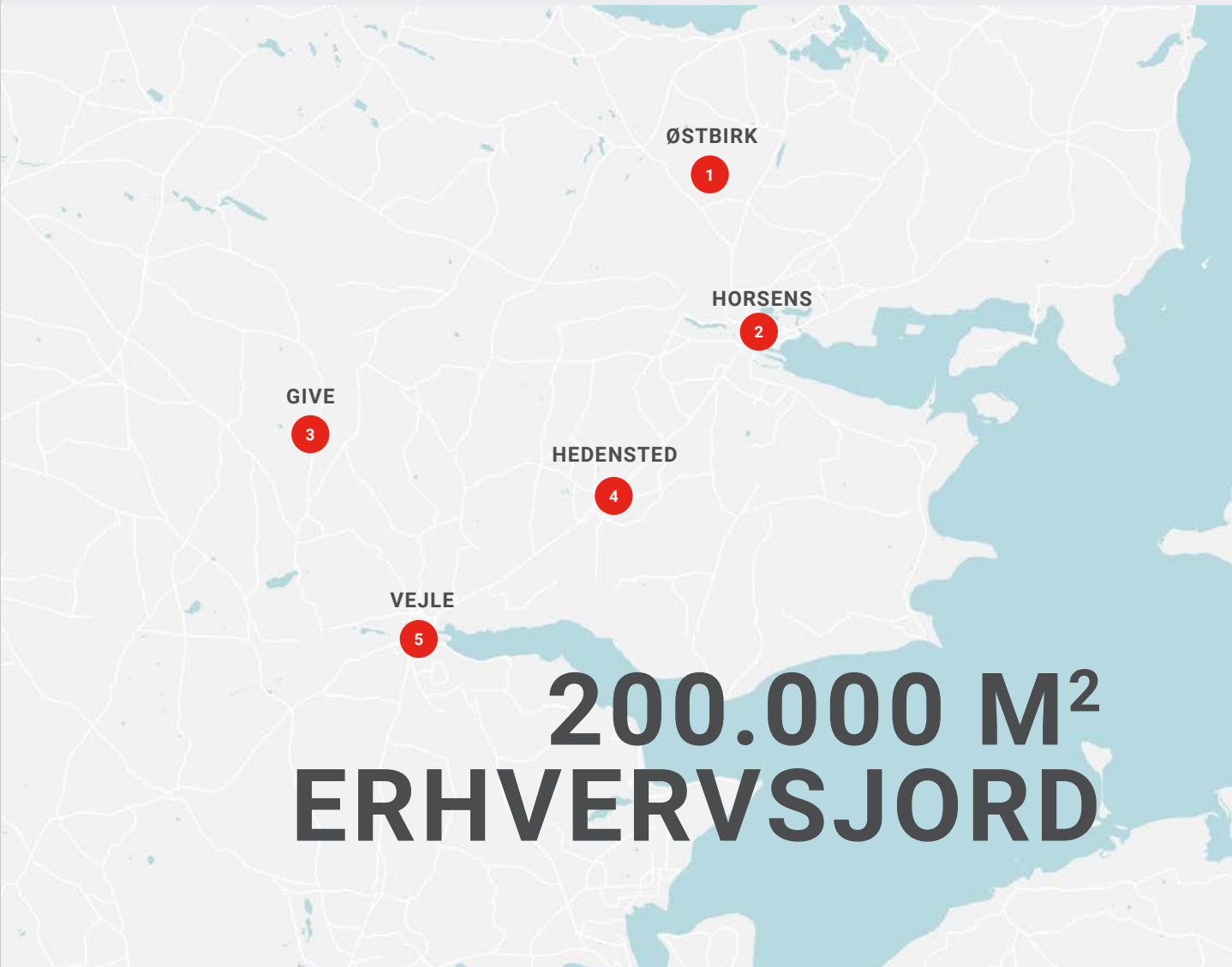

**200.000 M²
ERHVERVSJORD**

VI SÆTTER MÅL - OG NÅR DEM



**VI SÆTTER MÅL
- OG NÅR DEM**

HOVED- OG NØGLETAL

Set over en 5-årig periode kan selskabets udvikling beskrives ved følgende hoved- og nøgletal:

	2019/20	2018/19	2017/18	2016/17	2015/16
	t.kr.	t.kr.	t.kr.	t.kr.	t.kr.
HOVEDTAL					
Nettoomsætning	286.343	318.057	379.745	339.688	289.458
Resultat før finansielle poster	30.684	28.660	28.601	12.225	20.077
Resultat af finansielle poster	(750)	(412)	(458)	(138)	(232)
Årets resultat	23.289	21.913	21.767	9.433	15.353
Balancesum	113.527	174.416	145.444	95.559	97.890
Egenkapital	49.690	71.401	49.488	27.721	33.288
PENGESTRØMME FRA:					
Driftsaktivitet	24.922	(11.119)	1.009	22.330	10.455
Investeringsaktivitet	100.546	(51.802)	0	1.430	8.286
Finansieringsaktivitet	(45.000)	0	0	(15.000)	(10.000)
Årets forskydning i likvider	80.468	(62.921)	1.009	8.760	8.741
NØGLETAL					
Afkastningsgrad	21,3 %	17,9 %	23,7 %	12,6 %	23,2 %
Soliditetsgrad	43,8 %	40,9 %	34,0 %	29,0 %	34,0 %

Nøgletallene er udarbejdet i overensstemmelse med Finansforeningens anbefalinger og vejledning. Der henvises til definitioner i afsnittet for anvendt regnskabspraksis.

ØVRIGE OPLYSNINGER

SELSKABETS VÆSENTLIGSTE AKTIVITETER

Selskabet driver entreprenørvirksomhed og hermed beslægtet virksomhed.

USÆDVANLIGE FORHOLD

Selskabets aktiver, passiver og finansielle stilling pr. 30. september 2020 samt resultatet af selskabets aktiviteter og pengestrømme for regnskabsåret 2019/20 er ikke påvirket af usædvanlige forhold.

UDVIKLINGEN I AKTIVITETER OG ØKONOMISKE FORHOLD

Selskabets resultatopgørelse for 2019/20 udviser et overskud på kr. 23.289.256, og selskabets balance pr. 30. september 2020 udviser en egenkapital på kr. 49.690.329.

Årets resultat anses for tilfredsstillende, og er på niveau med det forventede.

Vores forventning til det kommende regnskabsår er positiv og der forventes et resultat på niveau med indeværende år. Selvfølgelig er vi opmærksomme på den samfundsmæssige udvikling omkring Covid-19, da dette kan medføre mange ubekendte faktorer og konsekvenser for branchen.

BETYDNINGSFULDE HÆNDELSER, SOM ER INDTRUFFET EFTER REGNSKABSÅRETS AFSLUTNING

Der er efter regnskabsårets afslutning ikke indtruffet begivenheder, som væsentligt vil kunne påvirke selskabets finansielle stilling.

DRIFTSMÆSSIGE RISICI

Selskabet har ikke særlige forretningsmæssige og finansielle risici udover almindeligt forekommende indenfor branchen.

VIRKSOMHEDENS PÅVIRKNING AF DET EKSTERNE MILJØ OG FORANSTALTNINGER TIL FOREBYGGELSE, REDUKTION MV.

Selskabet ønsker at nedbringe sin miljø og klimapåvirkning mest mulig gennem relevant investering i ny teknologi samt maskiner, der påvirker miljøet mindre negativt i deres anvendelse.





02

ÅRSREGNSKAB 2019/20

LEDELSES- PÅTEGNING

Bestyrelsen og direktionen har dags dato behandlet og godkendt årsrapporten for regnskabsåret 1. oktober 2019 - 30. september 2020 for HM Entreprenør A/S.

Årsrapporten aflægges i overensstemmelse med årsregnskabsloven.

Det er vores opfattelse, at årsregnskabet giver et retvisende billede af selskabets aktiver, passiver og finansielle stilling pr. 30. september 2020 og resultatet af selskabets aktiviteter samt af selskabets pengestrømme for regnskabsåret 1. oktober 2019 - 30. september 2020.

Ledelsesberetningen indeholder efter vores opfattelse en retvisende redegørelse for de forhold, beretningen omhandler.

Årsrapporten indstilles til generalforsamlingens godkendelse.

Horsens, den 12. november 2020

DIREKTION

Michael Mortensen
Direktør

BESTYRELSE

Ole Skov Mortensen Mads Kloster Michael Mortensen
Formand





DEN UAFHÆNGIGE REVISORS REVISIONS- PÅTEGNING

Til kapitalejeren i HM Entreprenør A/S

KONKLUSION

Vi har revideret årsregnskabet for HM Entreprenør A/S for regnskabsåret 1. oktober 2019 - 30. september 2020, der omfatter anvendt regnskabspraksis, resultatopgørelse, balance, egenkapitalopgørelse, pengestrømsopgørelse og noter. Årsregnskabet udarbejdes efter årsregnskabsloven.

Det er vores opfattelse, at årsregnskabet giver et retvisende billede af selskabets aktiver, passiver og finansielle stilling pr. 30. september 2020 samt af resultatet af selskabets aktiviteter og pengestrømme for regnskabsåret 1. oktober 2019 - 30. september 2020 i overensstemmelse med årsregnskabsloven.

GRUNDLAG FOR KONKLUSION

Vi har udført vores revision i overensstemmelse med internationale standarder om revision og de yderligere krav, der er gældende i Danmark. Vores ansvar ifølge disse standarder og krav er nærmere beskrevet i revisionspåtegningens afsnit "Revisors ansvar for revisionen af årsregnskabet". Vi er uafhængige af selskabet i overensstemmelse med internationale etiske regler for revisorer (IESBA's Etiske regler) og de yderligere krav, der er gældende i Danmark, ligesom vi har opfyldt vores øvrige etiske forpligtelser i henhold til disse regler og krav. Det er vores opfattelse, at det opnåede revisionsbevis er tilstrækkeligt og egnet som grundlag for vores konklusion.

LEDELSENS ANSVAR FOR ÅRSREGNSKABET

Ledelsen har ansvaret for udarbejdelsen af et årsregnskab, der giver et retvisende billede i overensstemmelse med årsregnskabsloven. Ledelsen har endvidere ansvaret for den interne kontrol, som ledelsen anser for nødvendig for at udarbejde et årsregnskab uden væsentlig fejlinformation, uanset om denne skyldes besvigelser eller fejl.

Ved udarbejdelsen af årsregnskabet er ledelsen ansvarlig for at vurdere selskabets evne til at fortsætte driften, at oplyse om forhold vedrørende fortsat drift, hvor dette er relevant, samt at udarbejde årsregnskabet på grundlag af regnskabsprincippet om fortsat drift, medmindre ledelsen enten har til hensigt at likvidere selskabet, indstille driften eller ikke har andet realistisk alternativ end at gøre dette.

REVISORS ANSVAR FOR REVISIONEN AF ÅRSREGNSKABET

Vores mål er at opnå høj grad af sikkerhed for, om årsregnskabet som helhed er uden væsentlig fejlinformation, uanset om denne skyldes besvigelser eller fejl, og at afgive en revisionspåtegning med en konklusion. Høj grad af sikkerhed er et højt niveau af sikkerhed, men er ikke en garanti for, at en revision, der udføres i overensstemmelse med internationale standarder om revision og de yderligere krav, der er gældende i Danmark, altid vil afdække væsentlig fejlinformation, når sådan findes. Fejlinformationer kan opstå som følge af besvigelser eller fejl og kan betragtes som væsentlige, hvis det med rimelighed kan forventes, at de enkeltvis eller samlet har indflydelse på de økonomiske beslutninger, som regnskabsbrugere træffer på grundlag af årsregnskabet.

Som led i en revision, der udføres i overensstemmelse med internationale standarder om revision og de yderligere krav, der er gældende i Danmark, foretager vi faglige vurderinger og opretholder professionel skepsis under revisionen. Herudover:

- Identificerer og vurderer vi risikoen for væsentlig fejlinformation i årsregnskabet, uanset om denne skyldes besvigelser eller fejl, udformer og udfører revisionshandlinger som reaktion på disse risici samt opnår revisionsbevis, der er tilstrækkeligt og egnet til at danne grundlag for vores konklusion. Risikoen for ikke at opdage væsentlig fejlinformation forårsaget af besvigelser er højere end ved væsentlig fejlinformation forårsaget af fejl, idet besvigelser kan omfatte sammensværgelser, dokumentfalsk, bevidste udeladelser, vildledning eller tilsi-desættelse af intern kontrol.
- Opnår vi forståelse af den interne kontrol med relevans for revisionen for at kunne udforme revisionshandlinger, der er passende efter omstændighederne, men ikke for at kunne udtrykke en konklusion om effektiviteten af selskabets interne kontrol.
- Tager vi stilling til, om den regnskabspraksis, som er anvendt af ledelsen, er passende, samt om de regnskabsmæssige skøn og tilknyttede oplysninger, som ledelsen har udarbejdet, er rimelige.
- Konkluderer vi, om ledelsens udarbejdelse af årsregnskabet på grundlag af regnskabsprincippet om fortsat drift er passende, samt om der på grundlag af det opnåede re-

visionsbevis er væsentlig usikkerhed forbundet med begivenheder eller forhold, der kan skabe betydelig tvivl om selskabets evne til at fortsætte driften. Hvis vi konkluderer, at der er en væsentlig usikkerhed, skal vi i vores revisionspåtegning gøre opmærksom på oplysninger herom i årsregnskabet eller, hvis sådanne oplysninger ikke er tilstrækkelige, modificere vores konklusion. Vores konklusioner er baseret på det revisionsbevis, der er opnået frem til datoen for vores revisionspåtegning. Fremtidige begivenheder eller forhold kan dog medføre, at selskabet ikke længere kan fortsætte driften.

- Tager vi stilling til den samlede præsentation, struktur og indhold af årsregnskabet, herunder noteoplysningerne, samt om årsregnskabet afspejler de underliggende transaktioner og begivenheder på en sådan måde, at der gives et retvisende billede heraf.

Vi kommunikerer med den øverste ledelse om blandt andet det planlagte omfang og den tidsmæssige placering af revisionen samt betydelige revisionsmæssige observationer, herunder eventuelle betydelige mangler i intern kontrol, som vi identificerer under revisionen.

UDTALELSE OM LEDELSESBERETNINGEN

Ledelsen er ansvarlig for ledelsesberetningen.

Vores konklusion om årsregnskabet omfatter ikke ledelsesberetningen, og vi udtrykker ingen form for konklusion med sikkerhed om ledelsesberetningen.

I tilknytning til vores revision af årsregnskabet er det vores ansvar at læse ledelsesberetningen og i den forbindelse overveje, om ledelsesberetningen er væsentligt inkonsistent med årsregnskabet eller vores viden opnået ved revisionen eller på anden måde synes at indeholde væsentlig fejlinformation.

Vores ansvar er derudover at overveje, om ledelsesberetningen indeholder krævede oplysninger i henhold til årsregnskabsloven.

Baseret på det udførte arbejde er det vores opfattelse, at ledelsesberetningen er i overensstemmelse med årsregnskabet og er udarbejdet i overensstemmelse med årsregnskabslovens krav. Vi har ikke fundet væsentlig fejlinformation i ledelsesberetningen.

Horsens, den 12. november 2020.

Roesgaard

Statsautoriseret Revisionspartnerselskab
CVR-nr. 37 54 31 28

Søren Roesgaard
Statsautoriseret revisor
MNE-nr. mne33225



ANVENDT REGNSKABSPRAKSIS

Årsrapporten for HM Entreprenør A/S for 2019/20 er aflagt i overensstemmelse med årsregnskabslovens bestemmelser for mellemstore virksomheder i regnskabsklasse C.

Den anvendte regnskabspraksis er uændret i forhold til sidste år.

GENERELT OM INDREGNING OG MÅLING

I resultatopgørelsen indregnes indtægter i takt med, at de indtjenes. Herudover indregnes værdireguleringer af finansielle aktiver og forpligtelser. I resultatopgørelsen indregnes ligeledes alle omkostninger, herunder afskrivninger og nedskrivninger.

Aktiver indregnes i balancen, når det er sandsynligt, at fremtidige økonomiske fordele vil tilflyde selskabet, og aktivets værdi kan måles pålideligt.

Forpligtelser indregnes i balancen, når det er sandsynligt, at fremtidige økonomiske fordele

vil fragå selskabet, og forpligtelsens værdi kan måles pålideligt.

Ved første indregning måles aktiver og forpligtelser til kostpris. Efterfølgende måles aktiver og forpligtelser som beskrevet for hver enkelt regnskabspost nedenfor.

Visse finansielle aktiver og forpligtelser måles til amortiseret kostpris, hvorved der indregnes en konstant effektiv rente over løbetiden. Amortiseret kostpris opgøres som oprindelig kostpris med fradrag af eventuelle afdrag samt tillæg/fradrag af den akkumulerede amortisering af forskellen mellem kostpris og nominelt beløb.

Ved indregning og måling tages hensyn til forudsigelige tab og risici, der fremkommer, inden årsrapporten aflægges, og som beeller afkræfter forhold, der eksisterede på balancedagen.



RESULTATOPGØRELSEN

NETTOOMSÆTNING

Hvor der leveres produkter med høj grad af individuel tilpasning, foretages indregning i nettoomsætningen, i takt med at produktionen udføres, hvorved omsætningen svarer til salgsværdien af årets udførte arbejder (produktionsmetoden). Denne metode anvendes, når de samlede indtægter og omkostninger på kontrakten og færdiggørelsesgraden på balancedagen kan skønnes pålideligt, og det er sandsynligt, at de økonomiske fordele vil tilgå selskabet.

Når resultatet af en entreprisekontrakt ikke kan skønnes pålideligt, indregnes omsætningen kun svarende til de medgåede omkostninger, i det omfang det er sandsynligt, at de vil blive genindvundet.

DIREKTE OMKOSTNINGER

Omkostninger til direkte omkostninger omfatter omkostninger til råvarer og hjælpe-materialer, der er anvendt for at opnå årets nettoomsætning.

ANDRE DRIFTSINDTÆGTER

Andre driftsindtægter indeholder regnskabsposter af sekundær karakter i forhold til virksomhedens aktiviteter.

ANDRE DRIFTSOMKOSTNINGER

Andre driftsomkostninger indeholder regnskabsposter af sekundær karakter i forhold til virksomhedens aktiviteter.

ANDRE EKSTERNE OMKOSTNINGER

Andre eksterne omkostninger omfatter omkostninger til distribution, salg, reklame, administration, lokaler, tab på debitorer, operationelle leasingomkostninger mv.



PERSONALEOMKOSTNINGER

Personaleomkostninger omfatter løn og gager, inklusive feriepenge og pensioner samt andre omkostninger til social sikring mv. til selskabets medarbejdere. I personaleomkostninger er fratrukket modtagne godtgørelser fra offentlige myndigheder.

FINANSIELLE INDTÆGTER OG OMKOSTNINGER

Finansielle indtægter og omkostninger indregnes i resultatopgørelsen med de beløb, der vedrører regnskabsåret. Finansielle poster omfatter renteindtægter og -omkostninger, realiserede og urealiserede kursgevinster vedrørende gæld og transaktioner i fremmed valuta samt tillæg og godtgørelse under acontoskatteordningen mv.

SKAT AF ÅRETS RESULTAT

Virksomheden er omfattet af de danske regler om tvungen sambeskatning.

Den aktuelle danske selskabsskat fordeles ved afregning af sambeskatningsbidrag mellem de sambeskattede virksomheder i forhold til disses skattepligtige indkomster. I tilknytning hertil modtager virksomheder med skattemæssigt underskud sambeskatningsbidrag fra virksomheder, der har kunnet anvende dette underskud til nedsættelse af eget skattemæssigt overskud.

Årets skat, som består af årets aktuelle selskabsskat og ændring i udskudt skat, indregnes i resultatopgørelsen med den del, der kan henføres til årets resultat, og direkte i egenkapitalen med den del, der kan henføres til poster direkte i egenkapitalen.

BALANCEN

VAREBEHOLDNINGER

Varebeholdninger måles til kostpris efter FI-FO-metoden. Er nettorealiseringsværdien lavere end kostprisen, nedskrives til denne lavere værdi.

TILGODEHAVENDER

Tilgodehavender måles til amortiseret kostpris.

Der foretages nedskrivning til imødegåelse af tab, hvor der vurderes at være indtruffet en objektiv indikation på, at et tilgodehavende eller en portefølje af tilgodehavender er værdiforringet. Hvis der foreligger en objektiv indikation på, at et individuelt tilgodehavende er værdiforringet, foretages nedskrivning på individuelt niveau.

Nedskrivninger opgøres som forskellen mellem den regnskabsmæssige værdi af tilgodehavender og nutidsværdien af de forventede pengestrømme, herunder realiseringsværdi af eventuelle modtagne sikkerhedsstillelser. Som diskonteringsrentesats anvendes den effektive rente for det enkelte tilgodehavende eller portefølje.

IGANGVÆRENDE ARBEJDER FOR FREMMED REGNING

Igangværende arbejder for fremmed regning måles til salgsværdien af det udførte arbejde. Salgsværdien måles på baggrund af færdiggørelsesgraden på balancedagen og de samlede forventede indtægter på det enkelte igangværende arbejde. Færdiggørelsesgraden opgøres som andelen af de afholdte omkostninger i forhold til forventede samlede omkostninger på det enkelte igangværende arbejde.

Når salgsværdien på et enkelt igangværende arbejde ikke kan opgøres pålideligt, måles salgsværdien til de medgåede omkostninger eller nettorealiseringsværdien, hvis denne er lavere.

Det enkelte igangværende arbejde indregnes i balancen under tilgodehavender eller gældsforpligtelser. Nettoaktiver udgøres af summen af de igangværende arbejder, hvor salgsværdien af det udførte arbejde overstiger acontofaktureringer. Nettoforpligtelser udgøres af summen af de igangværende arbejder, hvor acontofaktureringer overstiger salgsværdien.

Omkostninger i forbindelse med salgsarbejde og opnåelse af kontrakter indregnes i resultatopgørelsen, i takt med at de afholdes.

PERIODEAFGRÆNSNINGSPOSTER

Periodeafgrænsningsposter, indregnet under omsætningsaktiver, omfatter afholdte omkostninger vedrørende efterfølgende regnskabsår.

LIKVIDER

Likvider omfatter likvide beholdninger.

UDBYTTE

Foreslået udbytte vises som en særskilt post under egenkapitalen. Udbytte indregnes som en forpligtelse på tidspunktet for vedtagelse på generalforsamlingen.



HENSATTE FORPLIGTELSER

Hensatte forpligtelser omfatter forventede omkostninger til garantiforpligtelser, tab på igangværende arbejder, omstruktureringer mv. Hensatte forpligtelser indregnes, når selskabet som følge af en tidligere begivenhed har en retlig eller faktisk forpligtelse, og det er sandsynligt, at indfrielse af forpligtelsen vil medføre et forbrug af selskabets økonomiske ressourcer.

Garantiforpligtelser omfatter forpligtelser til udbedring af arbejder inden for garantiperioden på 1-5 år. De hensatte garantiforpligtelser måles på baggrund af erfaringer med garantiarbejder. Hensatte forpligtelser med forventet forfaldstid ud over 1 år fra balancedagen tilbagediskonteres med en sats, som afspejler risiko og forfaldstidspunkt på forpligtelsen.

Når det er sandsynligt, at de totale omkostninger vil overstige de totale indtægter på et igangværende arbejde for fremmed regning, indregnes det samlede forventede tab på det igangværende arbejde som en hensat forpligtelse. Det hensatte beløb indregnes under andre eksterne omkostninger.

SELSKABSSKAT OG UDSKUDT SKAT

Aktuelle skatteforpligtelser og tilgodehavende aktuel skat indregnes i balancen som be-

regnet skat af årets skattepligtige indkomst, reguleret for skat af tidligere års skattepligtige indkomster samt for betalte acontoskatter.

Udskudt skat måles efter den balanceorienterede gælds metode af midlertidige forskelle mellem regnskabsmæssig og skattemæssig værdi af aktiver og forpligtelser opgjort på grundlag af den planlagte anvendelse af aktivet henholdsvis afvikling af forpligtelsen. Udskudt skat måles til nettorealiseringsværdi.

GÆLDSFORPLIGTELSER

Finansielle forpligtelser indregnes ved lånoptagelse til det modtagne provenu efter fradrag af afholdte transaktionsomkostninger. I efterfølgende perioder måles de finansielle forpligtelser til amortiseret kostpris svarende til den kapitaliserede værdi ved anvendelse af den effektive rente, så forskellen mellem netto-provenuet og den nominelle værdi indregnes i resultatopgørelsen over låneperioden.

Øvrige gældsforpligtelser, som omfatter gæld til leverandører samt anden gæld, måles til amortiseret kostpris, hvilket sædvanligvis svarer til nominal værdi.

PENGESTRØMS- OPGØRELSEN

Pengestrømsopgørelsen viser selskabets pengestrømme fordelt på drifts-, investerings- og finansieringsaktivitet for året, årets forskydning i likvider og selskabets likvider ved årets begyndelse og slutning.

Likviditetsvirkningen af køb og salg af virksomheder vises separat under pengestrømme fra investeringsaktivitet. I pengestrømsopgørelsen indregnes pengestrømme vedrørende købte virksomheder fra anskaffelsestidspunktet, og pengestrømme vedrørende solgte virksomheder indregnes frem til salgstidspunktet.

PENGESTRØMME FRA DRIFTSAKTIVITET

Pengestrømme fra driftsaktivitet opgøres som selskabets resultat reguleret for ikke-kontante driftsposter, ændring i driftskapital og betalt selskabsskat.

PENGESTRØMME FRA INVESTERINGSAKTIVITET

Pengestrømme fra investeringsaktivitet omfatter betaling i forbindelse med køb og salg af virksomheder og aktiviteter samt køb og salg af immaterielle, materielle og finansielle anlægsaktiver.

PENGESTRØMME FRA FINANSIERINGSAKTIVITET

Pengestrømme fra finansieringsaktivitet omfatter ændringer i størrelse eller sammensætning af selskabets aktiekapital og omkostninger forbundet hermed samt optagelse af lån, afdrag på rentebærende gæld og betaling af udbytte til selskabsdeltagere.

LIKVIDER

Likvider omfatter alene likvide beholdninger.

HOVED OG NØGLETALSOVERSIGT

Forklaring af nøgletal.

Afkastningsgrad

Resultat før finansielle poster x 100

Gennemsnitlige aktiver

Soliditetsgrad

Egenkapital ekskl. minoritetsint., ultimo x 100

Passiver i alt, ultimo



**VI VISER
INTERESSE
FOR DET,
VI LAVER**

RESULTATOPGØRELSE 1. OKTOBER 2019 – 30. SEPTEMBER 2020

Note henvisning markeret med firkant **x**

Se noter fra side 41

		2019/20 kr.	2018/19 t.kr.
Nettoomsætning		286.343.376	318.057
Andre driftsindtægter		319.179	29
Direkte omkostninger		(184.164.075)	(211.384)
Andre eksterne omkostninger		(19.864.163)	(21.225)
Bruttoresultat		82.634.317	85.477
Personaleomkostninger	1	(51.949.862)	(56.517)
Andre driftsomkostninger		0	(300)
Resultat før finansielle poster		30.684.455	28.660
Finansielle indtægter	2	136.284	469
Finansielle omkostninger	3	(886.367)	(881)
Resultat før skat		29.934.372	28.248
Skat af årets resultat	4	(6.645.116)	(6.335)
ÅRETS RESULTAT		23.289.256	21.913
Resultatdisponering	5		

BALANCE PR. 30 SEPTEMBER 2020

Note henvisning markeret med firkant **x**

Se noter fra side 41

	2020 kr.	2019 t.kr.
AKTIVER		
Råvarer og hjælpematerialer	120.300	534
Varebeholdninger 6	120.300	534
Tilgodehavender fra salg og tjenesteydelser	58.737.056	57.587
Igangværende arbejder for fremmed regning	0	407
Tilgodehavender hos tilknyttede virksomheder	12.965.306	111.452
Tilgodehavender hos associerede virksomheder	0	2.060
Andre tilgodehavender	1.343.374	1.465
Periodeafgrænsningsposter	1.577.698	595
Tilgodehavender	74.623.434	173.566
Likvide beholdninger	38.783.503	316
Omsætningsaktiver i alt	113.527.237	174.416
AKTIVER I ALT	113.527.237	174.416

BALANCE PR. 30 SEPTEMBER 2020

Note henvisning markeret med firkant **x**

Se noter fra side 41

	2020 kr.	2019 t.kr.
PASSIVER		
Virksomhedskapital	1.000.000	1.000
Overført resultat	48.690.329	25.401
Foreslået udbytte for regnskabsåret	0	45.000
Egenkapital	49.690.329	71.401
Hensættelse til udskudt skat	9 14.534.372	8.045
Hensatte forpligtelser i alt	14.534.372	8.045
Banker	375	42.000
Modtagne forudbetalinger fra kunder	751.294	313
Leverandører af varer og tjenesteydelser	19.772.439	28.821
Forudfaktureret igangværende arbejder	7 6.687.000	1.322
Skyldigt sambeskatningsbidrag	129.597	7.443
Anden gæld	21.961.831	15.071
Kortfristede gældsforpligtelser	49.302.536	94.970
Gældsforpligtelser i alt	49.302.536	94.970
PASSIVER I ALT	113.527.237	174.416
Eventualforpligtelser	10	
Nærtstående parter og ejerforhold	11	

EGENKAPITALOPGØRELSE

	Virksomheds- kapital	Overført resultat	Foreslået udbytte for regnskabsåret	I alt
Egenkapital 1. oktober 2019	1.000.000	25.401.073	45.000.000	71.401.073
Betalt ordinært udbytte	0	0	(45.000.000)	(45.000.000)
Årets resultat	0	23.289.256	0	23.289.256
EGENKAPITAL 30. SEPT. 2020	1.000.000	48.690.329	0	49.690.329

PENGESTRØMSOPGØRELSE 1. OKTOBER 2019 – 30. SEPTEMBER 2020

Note henvisning markeret med firkant **x**

Se noter fra side 41

		2019/20	2018/19
		kr.	t.kr.
Årets resultat		23.289.256	21.913
Reguleringer	12	7.395.199	6.748
Ændring i driftskapital	13	2.430.727	(35.823)
Pengestrømme fra drift før finansielle poster		33.115.182	(7.162)
Renteindbetalinger og lignende		136.284	469
Renteudbetalinger og lignende		(886.367)	(880)
Pengestrømme fra ordinær drift		32.365.099	(7.573)
Betalt selskabsskat		(7.442.855)	(3.546)
Pengestrømme fra driftsaktivitet		24.922.244	(11.119)
Udlån		100.545.550	(51.802)
Pengestrømme fra investeringsaktivitet		100.545.550	(51.802)
Betalt udbytte		(45.000.000)	0
Pengestrømme fra finansieringsaktivitet		(45.000.000)	0
Ændring i likvider		80.467.794	(62.921)
Likvide beholdninger		315.630	21.237
Kassekredit		(42.000.296)	0
Likvider 1. oktober 2019		(41.684.666)	21.237
LIKVIDER 30. SEPTEMBER 2020		38.783.128	(41.684)
LIKVIDER SPECIFICERES SÅLEDES:			
Likvide beholdninger		38.783.503	316
Kassekredit		(375)	(42.000)
LIKVIDER 30. SEPTEMBER 2020		38.783.128	(41.684)

NOTER TIL ÅRSRAPPORTEN

1 PERSONALEOMKOSTNINGER

	2019/20 kr.	2018/19 t.kr.
Lønninger	43.018.284	47.149
Pensioner	5.328.910	5.588
Andre omkostninger til social sikring	1.370.728	894
Andre personaleomkostninger	2.231.940	2.886
	51.949.862	56.517
Gennemsnitligt antal beskæftigede medarbejdere	90	93

Ifølge årsregnskabslovens § 98 B stk. 3 er vederlaget til direktionen udeladt

2 FINANSIELLE INDTÆGTER

	2019/20 kr.	2018/19 t.kr.
Andre finansielle indtægter	136.284	469
	136.284	469

3 FINANSIELLE OMKOSTNINGER

	2019/20 kr.	2018/19 t.kr.
Andre finansielle omkostninger	863.418	735
Valutakurstab	22.949	146
	886.367	881

4 SKAT AF ÅRETS RESULTAT

	2019/20 kr.	2018/19 t.kr.
Årets aktuelle skat	156.244	7.477
Årets udskudte skat	6.489.125	(1.142)
Regulering af skat vedrørende tidligere år	(253)	0
	6.645.116	6.335

5 RESULTATDISPONERING

	2019/20 kr.	2018/19 t.kr.
Foreslået udbytte	0	45.000
Overført resultat	23.289.256	(23.087)
	23.289.256	21.913

6 VAREBEHOLDNINGER

	2020 kr.	2019 t.kr.
Råvarer og hjælpematerialer	120.300	534
	120.300	534

7 IGANGVÆRENDE ARBEJDER FOR FREMMED REGNING

	2020 kr.	2019 t.kr.
Igangværende arbejder, salgspris	372.796.000	251.163
Igangværende arbejder, acountofaktureret	(379.483.000)	(252.078)
	(6.687.000)	(915)

Indregnet således i balancen:

Igangværende arbejder for fremmed regning under aktiver	0	407
Modtagne forudbetalinger under passiver	(6.687.000)	(1.322)
	(6.687.000)	(915)

8 PERIODEAFGRÆNSNINGSPOSTER

Periodeafgrænsningsposter udgøres af forudbetalte omkostninger vedrørende forsikringspræmier, abonnementer og renter.

9 HENSÆTTELSE TIL UDSKUDT SKAT

Hensættelse til udskudt skat 1. oktober 2019

Udskudt skat indregnet i resultatopgørelsen

HENSÆTTELSE TIL UDSKUDT SKAT 30. SEPTEMBER 2020

Immaterielle anlægsaktiver

Materielle anlægsaktiver

Igangværende arbejder for fremmed regning

Værdipapirer

Låneomkostninger

Periodeafgrænsningsposter

Hensatte omkostninger

	2020 kr.	2019 t.kr.
	8.045.247	9.187
	6.489.125	(1.142)
	14.534.372	8.045
	(61.285)	(75)
	(84.326)	(88)
	14.423.860	8.355
	(55.000)	(55)
	(11.550)	(11)
	347.093	7
	(24.420)	(88)
	14.534.372	8.045

10 EVENTUALFORPLIGTELSE

Eventualforpligtelser

Selskabet stiller normale garantiforpligtelser for udført arbejde.

Selskabet er sambeskattet med moderselskabet Michael Mortensen ApS og hæfter solidarisk med øvrige sambeskattede selskaber for betaling af selskabsskat samt for kildeskat på udbytter, renter og royalties.

Operationelle leje- og leasingforpligtelser

Selskabet har indgået operationelle leje- og leasingaftaler for følgende beløb:

-Husleje-forpligtelse med 6 måneders opsigelse svarende til 1.500 t.kr.

-Leje af maskiner med en leje-forpligtelse på 15.263 t.kr.

11 NÆRTSTÅENDE PARTER OG EJERFORHOLD**Bestemmende indflydelse**

Michael Mortensen ApS, Orionvej 10, 8700 Horsens

Transaktioner

Selskabet har valgt kun at oplyse om transaktioner, der ikke er foretaget på normale markedsvilkår efter årsregnskabslovens § 98c, stk. 7.

Koncernregnskab

Selskabet indgår i koncernrapporten for moderselskabet Michael Mortensen ApS, som er den største og mindste koncern hvori selskabet indgår som dattervirksomhed.

12 PENGESTRØMSOPGØRELSE - REGULERINGER

	2019/20 kr.	2018/19 t.kr.
Finansielle indtægter	(136.284)	(469)
Finansielle omkostninger	886.367	881
Skat af årets resultat	6.645.116	6.335
	7.395.199	6.747

**13 PENGESTRØMSOPGØRELSE
- ÆNDRING I DRIFTSKAPITAL**

	2018/19 kr.	2017/18 t.kr.
Ændring i varebeholdninger	413.000	647
Ændring i tilgodehavender	(1.629.878)	1.262
Ændring i leverandører mv.	3.647.605	(37.732)
	2.430.727	(35.823)



HM Entreprenør A/S

Orionvej 10
8700 Horsens

T. +45 75 66 18 22

W. hm-as.dk